ARCHIVIO DI STATO
VENEZIA

DUCA DI CANDIA
BUSTA N. 25.
2ª PARTE

Incanti
#5
Due fogli
1520 Giugno — 1521 Giugno.

Liber incantorum

(Quaternus cedularum incantorum)

6

1519. 22 ottobre — 1521. 13 ottobre

cc. 188–191

ovvero cc. 162–165

a. 1523

185

[illegible]

[illegible]

[illegible]

Date' volumus p presentes nos gastaldionis potestatis [illegible] venerunt [illegible] unus nos condarato posito pro loco [illegible]
scile pro stabilitione [illegible] pro parte [illegible] et [illegible] dicti [illegible] anno [illegible] admisit [illegible]
p pagando duc. xxij uxore unus [illegible] [illegible] notarij [illegible] xxiij [illegible] [illegible] alijs [illegible]
demorari p metti da [illegible] nomine dicti nos et hoc [illegible] [illegible] scile not [illegible] sub dicto [illegible]
subdie xxj martij pro pretij [illegible] et [illegible] [illegible] cum dicti [illegible] deliberabit solvere et dare [illegible]
dicto [illegible] [illegible] et [illegible] solitas [illegible] fuit [illegible] et [illegible] [illegible]
[illegible] infra dies octo [illegible] solutis [illegible] de [illegible] aprilis usq.

Date' volumus p presentes nos gastaldionis potestatis [illegible] venerunt [illegible] anno [illegible] [illegible] deliberare dimittere condarato [illegible]
die xij aprilis usq. [illegible] [illegible] [illegible]

Die xxij mes octobris 1519

Dare volumus p incantu pu nrum plus offerenti vineam una pantaleonis angli vocata
faractma posita in loco de assugra impts dono marcete soldi quam tenebat dictus
pantaleo multos annos ut pz p testes sup inde examinatos et vendum ad petitionem
Sthome et nic belamore fratrum residuarios bonorum q.d. helene catacusino p
cutiendo ducatos xxvi/6/ que dare tenetur dictus pantaleo p instrum facta manu sancti
sofiano tabellionis greci subdie 6/ februarij 1518/ substracptum manu clmi dni dauci
fun usum/ illis mos et conditionibus/ qb dictus pantaleo dictam vineam tenere et possi
re debebat

Nota q extractu stare debeat apud emptorem usq ad declarationem fructum
agnetis et geogij tharapomono

Die xo februarius 1520 sta agnes tharapomono separavit et stabili fecit q extraneus sua
est quinta pars in loco de carongi stedni ipsis vineis ut pz subtus studiorum in libro
primo clmos pnts p nrum ad h 166/ ideo facta fuit pohora datoris et receptoris qui usum

Dare volumus p incantu nu grassaldionis plus offerenti hieronymus et guarnerius
vinea posita in loco demaratiti in thome calauro dictis possessa p stamatu
x primos et vendunt dictis hieronymus ad instantia d. mandalene uxoris
alias in mes expirati p fidem dicti b augure unus instrumenti facti manu
stuxy subdie xx decembris 1515 et subscripti manu eius dicti p.t. in
et tenetur ille cum deliberationem dicti hieronymus aprilis q. p. manum
usualium supra dicti et post deliberationem supradictis a fidem : dies
ad xx aprilis 1521

die xxiij sta di hieronymus guarnerii ancora x post plures
i h hinc in donato g.m fecerunt deliberacio
[illegible] 55

Dare volumus p incantu nu nri gabellarum mezzani et grossi anno x hinc
vendendum p. ipsum in loco [illegible] ingha hinc [illegible]
et vendunt ad minus d. regimi regum [illegible] p [illegible]
et p xxiii nu regure [illegible] [illegible] [illegible]
[illegible] [illegible] [illegible] [illegible]
[illegible] [illegible] [illegible] [illegible]
[illegible]

Die [illegible] Januarii [illegible] medietate magistri [illegible]
[illegible] mutacio [illegible] in [illegible] in [illegible] [illegible]
habere dominus [illegible] quod tenebat et possidebat ipse et [illegible]
[illegible] mutata sua ut constat dictis testibus [illegible] et
adhuc possidet et [illegible] et D. Grace maria mutacio / et ipsum mediietate tenuit
possessores obligaverunt et Aloysio Grimpano ut patet instrumento notarii [illegible]
longeron [illegible] ortobris 1520 quapropter medietas [illegible] et [illegible]
[illegible] ysy et ex quibus [illegible] [illegible] [illegible] [illegible] [illegible] [illegible]
[illegible] mann et Jacomo Cornario non subiecto 5 Junii 1520 / [illegible] et contenta
indivisa [illegible] et conditionibus [illegible] ipse et Gardinus tenebat et possidebat
[illegible] Die xiij ortobris 1521

169

Die xxx Januarii 1521 [illegible] fuit deliberata [illegible] medietas magistri et Paulo Grimpani
et Aloysii [illegible] Secundis sexagintaquinque / die 19 Junii 1521 / [illegible] debeat pro
[illegible] [illegible] [illegible] magistri [illegible] [illegible] [illegible]
[illegible] [illegible] [illegible] [illegible]

Die [illegible] Januarii quantum meum [illegible] totam illam partem [illegible]
et Jacomo [illegible] et [illegible] quapropter [illegible] est de [illegible] [illegible]
[illegible] et Jacomo [illegible] Dominus ut constat [illegible] et deliberatione die xx
Junii 1464 [illegible] parte [illegible] dictus et Jacomo [illegible] possidebat
in [illegible] / [illegible] et possidet [illegible] ut constat [illegible]
examinatores [illegible] octavo februarii 1520 [illegible] et [illegible] [illegible]
[illegible] [illegible] [illegible] [illegible] [illegible] [illegible] et [illegible]
[illegible] xxviij martii 1520 [illegible] et Jacomo [illegible] et [illegible]
[illegible] 5457 [illegible] [illegible] [illegible] [illegible]
[illegible] et [illegible] libras [illegible]
[illegible] [illegible] [illegible] et [illegible] [illegible]
[illegible] et Jacomo et Gabriel [illegible]
[illegible] [illegible] [illegible] [illegible] [illegible]

Dare volumus pro incanto totam illam partem arcis Camba Simonis Dramione quam tenebat et possidebat
Petrus Sua Subdita data in computatione sua exposuit pro agreto relicta Georgij Commune Socrum
et ut constat per testes inde examinatos per confessionem dicti agricolis Sub eius sua, quam tenebat
ipse Simonis in vita sua, et uendidit in executione facta per dominum Dominicum de Regino pro Simone
fratre meum Stefano Cornaro non subdito 17 decembris 1519 pro ducatis 331 8 per quos
sua exposuit, et liberat ipsum pro sua expensa et pecunia solvendi illis modis et conditionibus quibus
tenebat et possidebat dictus Simonis, actum die 17 martij 1520.
Die 25 aprilis 1521 ~~[illegible]~~ stabilita fuerunt deliberata per Cl.m Dom. Regimen relicta
per Simonis per ducatos octingentos 800 otocento

Dare volumus pro incanto meum vineam unam Simonis Dramione positam loco desteriano datam per testamentum
et ad Commune pertinet iuste de regimine subditi 8 februarij 1501 et post mortem dictus emit ipsa unam
venerunt instantia mea Sororem tamquam propinquiores, Georgium et Petrum et matrem sua fuit data ipsi
Simonis adcomputum sua exposuit, ut constat per testes inde examinatos et per confessionem ipsi Simonis
sua, et uendidit in executione facta per dominum de Regino cum relicta pro Stefano meum Stefano
Cornaro non subdito 17 decembris 1519 pro ducatis [illegible] exposuit illis modis
et conditionibus quibus tenebat et possidebat dictus Simonis, actum die 15 martij 1520,
die 25 aprilis 1521 ita vinea fuit deliberata per Cl.m Dom. Regimen relicta per Simonis
et ducatis octingentis [illegible] 800 de [illegible]

Dare volumus pro incanto meum olus offerentem sectum unum cum Domibus [illegible]
Spelunca et aliis hospitijs 21 Junij ipsi Spostenino, qui habitat de Monogarii apud petrum
Gentile commissarium pecunia [illegible] in ontearta et Xpo et Castrum sua pertinet [illegible]
[illegible] et concessum cum omnibus fructibus omnibus et Rdum [illegible] olim [illegible]
[illegible] ad annos bis xxxvij ut constat instrumento concessionis manu [illegible]
[illegible] Simonis 14 aprilis 1491 quod Jardinum confinat [illegible] cum via publica
Calamona 52 pertinet cum via communi et Ecclesia cum quadam [illegible] Jardinum
[illegible] et aperit [illegible] cum [illegible] Domibus ipsi Solvit [illegible] 6 [illegible]
[illegible] Georgij [illegible] exagendo [illegible] 1408 [illegible]
[illegible] 30 mensis [illegible] meum Georgij
[illegible] 25 aprilis 1521 per Cl.m Dom. deliberata fuerunt stabilita [illegible] Georgij [illegible]
octingentis sexaginta quinque

Dare volumus et incertum pro nunc plus offerendo domos dictas simul juntas et ... cum
petri pachipodi cum suis ... quas domus ... dictas ... in ...
suis ... et consignavit ... primario et ... cum ... sub die ...
et vendidit ad instantiam ... adriani ... et ... et ...
Johannem de gabriel generatorem dicti ... adriani ... sub die 8 martii ...
Dominus ... et ... et petitio ... : Actum die ... aprilis ...
die 26 maii ... post plures mensis ... Alberti ... domos ... Johanni de gabriel ...
offerendo : ... septem ...

Dare volumus et incertum pro nunc plus offerendi unum ... cum terreno suo ... cum
domus cum suis ... et solum in affitatione de chanda ... quas unum cum terreno suo ... dictis ...
solum secum ... in computatione ... adriani ... et ... dicti ...
... et ... ... sub die 20 martii ... et consignavit ... et ...
cum sub die ... et ... cum onere suo ... et vendidit ... adriani ... dicti ...
... et ... adriani ... et petitio ... vigore chartae ...
obtinuit ... et ... de gabriel generatorem dicti ... adriani ... et ... sub die
martii ... in ... Actum die ... aprilis ...
die 26 maii ... post plures mensis ... et clarissimi ... unum ... Alberti ... et ... de gabriel ... plus offerendo
... ante mis ... nonum ...

Dare volumus et incertum pro nunc plus offerendi hortum unum cum suo puteo et cysterna ... cum
junto cum ... posito in affitatione ... quod hortum ... dicti ... in computatione
domus ... adriani ... uxoris suae ... et consignavit ... et ...
cum sub die ... martii ... et ... onere ... et vendidit ... ad instantiam
dicti ... adriani ... et petitio ... vigore chartae ...
... obtinuit ... de gabriel generatorem dicti ... adriani ... sub die 8 martii ... et ... de gabriel ... plus offerendo
... post plures menses ... Alberti ... et ... de gabriel ... plus offerendo
... septem quatuor

Dare volumus pro incerto ... gastaldionis intra ... et ... basilicae ...
... et ... et ... et venatione ... ad ... hos ... et
... et ... ... et ... ...
... et ... ...
... ...
... ...
...

[illegible]

Die 5 Junij 1521 [illegible] post plures [illegible]
[illegible] Rdo. Dno Sebastiano [illegible] archiduce Austriae
[illegible] Comitis de [illegible]
[illegible] 172

[illegible]

[illegible] gastaldionis plus offerentis, attento [illegible] eius bona fidei [illegible]
[illegible] in maiori civitatis [illegible] habeat, et nondum [illegible] quae
[illegible] x. px. [illegible] nam [illegible] gastaldionis [illegible]
[illegible] 13 Januarij 1521 et [illegible] illo cui [illegible] attentis [illegible]
[illegible] gastaldionis [illegible] post plures incantus [illegible]
[illegible] 336 et expositis 13 [illegible] [illegible]

Die [illegible] incantum [illegible] gastaldionis plus offerentibus et [illegible] anno quinq. px. [illegible]
[illegible] Marco [illegible] [illegible] Ioannis [illegible] [illegible]
[illegible] 13 [illegible]
[illegible] gastaldionis [illegible] post deliberationem [illegible]
[illegible] Maii [illegible]

[illegible] Die [illegible] Maij 1521
[illegible] post plures [illegible] incantus anno quinq. px. [illegible]
[illegible] 13 [illegible]
[illegible] 1521
[illegible]

Liber incantum 6 Bis

1522 - 1526

cc 160

161

Dal Catastico SS. Apostoli, b. 18

Dare volumus [illegible] Jacomino nri gastaldionis Jurisdictionis et juenibus omnibus [illegible] illarum quas [illegible]
dictis dnis [illegible] vilis Jurisdictionis [illegible] geogij marcello .q. [illegible] cum territorijs et [illegible] [illegible]
dicta ratione et [illegible] unus [illegible] dictis dnis, positarum in loco [illegible] monasterij [illegible]
[illegible] et vendimus [illegible] annis viginti quatuor incipiendis ab anno et usufructu [illegible]
in [illegible] usq ad [illegible] tempus et usufructus [illegible] qui restum complebit [illegible]
bis [illegible] concessionis [illegible] dictis loco in [illegible] [illegible] marcello patris [illegible] in concessionis
Instrumento [illegible] .q. [illegible] [illegible] [illegible] Ad instantiam magistri
Jochanni constantini Judicis Cyrnegici, et [illegible] Judicis [illegible] commissi [illegible] patris sui [illegible]
[illegible] Jnstrumento [illegible] in libro [illegible] [illegible] [illegible] [illegible] [illegible]
octuaginta duos [illegible] 82 [illegible] duos [illegible] [illegible] restant ducati 80 [illegible] contenta in quodam
Jnstrumento [illegible] quod [illegible] geogius [illegible] [illegible] [illegible] [illegible] [illegible]
Judeis in dicta [illegible] in dicto Jnstrumento manu .q. [illegible] Andree Sophiano tabellionis greci [illegible]
Julij [illegible], subscripto manu mei Executoris, et [illegible] ille cui [illegible] [illegible]
[illegible] in manibus [illegible] dictis [illegible] post [illegible] [illegible] solvere [illegible] [illegible]
[illegible] onere dicti loci sub penis [illegible] et cosultis, Actum die [illegible] [illegible] 1526

Die 8. maij 1526 [illegible] Jnpolitus [illegible] [illegible] in manus [illegible] [illegible] [illegible]
gastaldionem fuerunt [illegible] [illegible] [illegible] [illegible] [illegible]
expensis [illegible] [illegible] [illegible] [illegible] [illegible] [illegible]

Dare volumus [illegible] pro [illegible] plur offerent, eritorum num. [illegible] [illegible] loco [illegible] [illegible] [illegible] quod [illegible] [illegible]
carte suis singulibus editis manu pp [illegible] Tabellionis greci .q. Subdie 20 maij 1515 quod territorium dictum .q. [illegible] [illegible]
possidebat usq dum vixit secundum adpetitionem [illegible] [illegible] [illegible] 366 916 [illegible] 450 [illegible]
sua [illegible] [illegible] 12 [illegible] [illegible] [illegible] [illegible] [illegible] [illegible]
[illegible] .q. [illegible] [illegible] [illegible] [illegible] [illegible] [illegible] [illegible] [illegible]
[illegible] Actum [illegible] [illegible] [illegible] [illegible] [illegible] [illegible]
[illegible] [illegible] [illegible] [illegible] [illegible] [illegible] [illegible] [illegible]

Hoc [illegible] [illegible] [illegible] [illegible] [illegible] [illegible] [illegible] [illegible] [illegible]
[illegible] [illegible] [illegible] [illegible] [illegible] [illegible] [illegible] [illegible] [illegible]
[illegible] [illegible] [illegible] [illegible] [illegible] [illegible] [illegible] [illegible] [illegible]

Die 17 [illegible] 1523 [illegible] 350 [illegible] 350 [illegible]
Die 17 [illegible] 1523 [illegible] [illegible] [illegible] [illegible] [illegible] [illegible] [illegible]
[illegible] [illegible] [illegible] [illegible] [illegible] [illegible] [illegible] [illegible] [illegible]

Dare volumus [illegible] [illegible] [illegible] [illegible] [illegible] [illegible] [illegible] [illegible]
[illegible]

Dare volemo e li manco el gastaldo sia obligato li usufruti, et entrade d'anni duo gionti, [illegible] quella parte, et luogo de mani del n. homo e pelegrin [illegible] .q. per [illegible] Comandando li detti anni duo dapoi la diviisa[illegible] de fare el gastaldo, et sendosse apotito el n. homo ad pietro Cornaro, el qual se obligo e andar e scoder lui quarantiquatro ducati d'oro moro e resto a [illegible] per vigor d'uno Cirografo fato per mano de detto e pelegrin sotto di .19. fevrer [illegible] sotoscritto per mano de [illegible] lucha [illegible] et sia tenuto lui ad ogni sera divirade dite entrade per [illegible] el gastaldo .8. zorni dapoi la divisa sotto le pene solite, adì dì 20 februarij 1526

Die .8. maij 1526, fu introtto anozo duozo post plures incantus fuerunt liberatus [illegible] andrea d'[illegible] gastaldione .v.n. e pietro Cornaro fo per due sexagenta, et [illegible]

Die .xij. julij 1526, el dito mis pietro Cornaro ha reso, et [illegible] le nuze sue d'asta compite al n. homo ad thoma Salamo per marco el qual ha paga l'infrasto credito el dito n. pietro Cornaro d'ad andrea [illegible] Die .xiij. julij 1526 fuit pesqualigo pro [illegible] d'ordine [illegible]

[illegible] anozo duozo [illegible] d'assuradi [illegible]

Dare volum per [illegible] gastaldionis affitus [illegible] anozo duozo [illegible] totius [illegible] .q. per marci barbadici .q. per angeli Incepto adhuc complimento [illegible] sedictionis introitus dictorum [illegible] facto adissentia .n. per marci fusaretto [illegible] adissentia .n. per fo fabriano [illegible] per exutendo ducatos octo, quos habet hic adhibitos [illegible] marci vertuto unius cirografi facti die .4. maij 1510 denotato manu [illegible] sub [illegible] manu [illegible] Tenetur ille cui deliberabitur dictus anozo duozo dare ad pietrum Iuniamus [illegible] octo diebus post deliberatio [illegible] solutis : Actum die .10. martij 1511

[illegible] .18. martij 1511 per unicum post plures incantus fuit introtus anozo duozo factum deliberatio per manus [illegible] papadopoli [illegible] per [illegible] ducat .8. [illegible]

Dare volumus per incantum pro minus plus offerenti, Domos .q. leonis de vicentia positas in burgo in contrata .d. [illegible] [illegible] quas sunt porticus cum cameris tribus cohinis [illegible] et puteo, quas domos fuerunt [illegible] et date de [illegible] .q. [illegible] ad cognoscendum [illegible] olim sue uxoris per .q. .d. benedicti filii .q. moscheleonis [illegible] [illegible] per [illegible] cameris suis [illegible] .q. [illegible] [illegible] sub die .q. augusti 1509 [illegible] [illegible] quolibet anno solvendi in camera [illegible] et venditure ad petitionem [illegible] .d. [illegible] [illegible] leonis per excidendo vestis sue [illegible] quas sunt [illegible] 1498 et libro [illegible] [illegible] per [illegible] et officia [illegible] vigore [illegible] sui diudicatus per [illegible] in officio [illegible] sub die .18. [illegible] 1525 [illegible] marci [illegible] et [illegible] condicionis dicti officij [illegible] modis conditionibus et [illegible] [illegible] .q. leo [illegible] et possidet [illegible] die .xi. aprilis 1525 [illegible] die .xij. julij 1526 [illegible] domus [illegible] per [illegible] [illegible] [illegible] .xi. et [illegible]

[illegible]

[illegible]

[illegible]

[illegible]

D

Dare volumus [illegible]

Dare volumus [illegible]

Dies [illegible] mensis
1627 [illegible]
[illegible]
[illegible]
[

D

Incanti
6

Quaderno

1526 Ottobre — 1531 Dicembre

Liber Incantum

(Quaternus cedularum incantorum)

Y (pz 6 + 7)

~~1526 ottobre~~ 1531. 9 gennaio mv

1523. 30 aprile —

... 1532 — 1534 ...

cc. 1 - 88
107 - 120
125 - 137

Duke of Gloucester

7

E

Dare volumus et vicariis nostris predicti hospitalis mandamus quatenus
[illegible] ecclesie cathedralis in qua [illegible] canonicorum
[illegible] hospitalis predicti [illegible] et vendimus dicti hospitalis
[illegible] ad mensam dicti monasterii pertinentes
[illegible] et [illegible] dicti monasterii
[illegible] et [illegible] dicti
[illegible] et [illegible] et [illegible]
[illegible] et [illegible] et [illegible]
[illegible] et [illegible] et [illegible]

[illegible] elemosinarij [illegible] ipsius efferenti tota illam pecuniam [illegible] et affirmabat [illegible] semi dragma fuit a domino magistro [illegible] et eam posuit [illegible] recessit que affirmabat [illegible] [illegible] dominus [illegible] in [illegible] [illegible] [illegible]

[illegible]

[illegible]

[illegible]

Dare volumus et [illegible] jus de [illegible] castello [illegible] jus offerendi et [illegible]
[illegible] Verum nobis de [illegible] castel [illegible] [illegible]
de [illegible] [illegible] [illegible] [illegible] [illegible] [illegible]
[

dare volumus et mandamus quod nemo quis officiali territorii et
mensuratores vij Cerati habent videlicet q. manuelis mezzi
et Demetrij mezzari alumni et q. manuelis gopitti pheoro
Tabrusa pergant et per maiorem et seniorem villacho q. et
et stefanini Carlo quod territorii fuit dimissum ipsis habent
et Demetrio zahm q. manuelis per suo testamento Codito man
et quod Johanne Athanasij greci sub die vij aprilis 1620 et
predictum ad instantiam et ad villacho et ad mezzo et per Cutrido
ipsis habeant et Demetrio dubratos unicam quos dicti et Johanni
villacho et ad mezzo habere debet ipsis villacho et Demetrio
ingrossari iussimus et sub scripti manu dum nostrum et sigilli
tasti manu et nari notij sub die xxviij novembris
1621 Creditori meo q. et ad nomine per per per mezo
nias et actions cujus Creditis fuerunt data et tasti
ipsis et ad villacho et ad mezzo et hoc dorata et mezzo
ut Commissarius quibus natura bonorum ipsius q. et ad
ut per suy et sub sigillo manu et notij sub die xxviij
novembris 1621 per per mezo Cuius quidem Demetrij pheoro
debet die xxiij aprilis Johanni Athanasio dubratos et et
exhibat sententia officio j. et opij in notij et ad villacho
sub die xxviij aprilis et mitti manu et mezzoij mensu
scribi dicti officiali modis Athanasij ac Demetrij q.
dicta habeant et dari ut supra et gopitti Tabrusa
territorii actum xij decembris 1623

die maij 1624

Illmus Dnus fuit durum ipsum territorium m
et mezzo et duchi quinti cum 73 —

Dare Velimus et vicarium publicum nostrum plus offerenti tota
illam partem de paleo cerro existente in Duratione quam
et thomas gerunt quam et Joannes tam illam quam dictus et thomas
tenebat de potestate suum paterno materno et fraterno quam
illam quae ad ipsum devenit per successionem bonorum quam vni cuiusque
quemque eius patrui cum omnibus suis habentibus pertinentiis domibus
et villanis portantibus et pertinentibus dictis locis ac omnibus
quibuscumque granaminibus et superfitionibus quibus subsistunt
ipsa loca per dictos testium sumptum examinatorum et cantett
subdit xxxvi mutationis elapsi et vendimiae loca sita
ad petionem vn. et alonsij subdit mispecie sua proprietatis
unius sibi summae ducatorum 498. et 6 sol 12 de capitali et
duratione et per postea ostensae et ipsum indicam per prij
subdit 8 simij vacui pur in ipsa: ita per exigenda summa
vgr 2952. sol 12 contentorum in quada sibi facta per pred.
vicem et manera aspectus vn judice arbitrum infrascripto dicti
et alonsij subdito 27. octobris 50. tenusi, ita ad petitionem
et fiancischinae et dicti et thomae et exigendis ipsorum
xij 570 sol 12 quae sunt vestri dotis omnibus computatis
vgr. 4. et summa vgr 2. 570 sol 12. quae continetur
in carta sui diffidicatis quae vgr 4. dictus et vxor eius
habere debent de pecunia Montearchi suo fugali et dno. 1
et mensibus. 6. post contracti, quae est vgr. 4. dicta D. f.
est contenta ut deducantur et summa sibi vgr 16. 570 sol 12
et affirmit vnus et exigendo ipsa de pecuniis Montearchi
suo fugali, ita quod sibi carta sui diffidicatis habeat et
cuiusque et summa sibi tantum vgr. 2. 570 sol 12. ac libras
et rationes vnaeque 2 1/2 pecunia aspra et pellicea vendita
ita et per postea carta diffidicatis duc 16 1/2 et per postea ostensae

[illegible] mensis [illegible] x. mensis [illegible] in [illegible] vij. ipse dominus
[illegible] dictum [illegible] [illegible] [illegible] [illegible] [illegible]
[illegible] [illegible] [illegible] [illegible] [illegible] [illegible] [illegible] [illegible]
subdito de vi mensis octobris 1506. ita [illegible] [illegible]
dicti Januarij dominus vij. ante [illegible] de vij Januarij 1506

[illegible] [illegible] [illegible] debet [illegible] manibus emptoris [illegible]
declaratione [illegible] contradictorum instrumentis [illegible] forma
[illegible] remotionis.

[illegible] 3. Februarij 1506 [illegible] possessorio de loco [illegible] [illegible]
[illegible] palatio [illegible] dicti [illegible] [illegible] [illegible] [illegible] [illegible]
[illegible] [illegible] [illegible] [illegible] [illegible] [illegible] [illegible] [illegible]
[illegible] [illegible] [illegible] [illegible] [illegible] [illegible] [illegible] [illegible]
plus offerenti [illegible] [illegible] quindecim millibus octingentis quinquaginta
quadrigentis [illegible] [illegible] [illegible]

Dare volumus [illegible] Jacobino plus offerendi domos [illegible] [illegible] in [illegible]
Joanne longo positas in burgo in [illegible] [illegible] Jo. [illegible] sibi [illegible] in
conjugem suam [illegible] [illegible] Jacobinum [illegible] suum [illegible] [illegible] per chartas suas
[illegible] [illegible] [illegible] [illegible] [illegible] [illegible] [illegible] [illegible] [illegible]

Dare volumus et concedimus nostrum pub. tota illa partem loci
et pheudi dependamod. et vni Thome filio et de Joanis
tam illa partem ad eum pertinentem jure paterno materno: et
fraterno, et illam que ad ipsum devenit jure successionis et
bonis et vni Mo quirino eius patrui cum omnibus suis ju
ribus habentijs et tenentijs et villanis spectantibus dicte
partibus cum omnibus et quibuscumque onoribus gravaminibus
et impositionibus dominij quibus subiacent dicta loca
constat de quibus dictis attestationibus testium suprad examinatorum
in carcere subdie 26 mensis nouembris fuit multum et venditionis
adpetitionem vni et alemsij fuisse inspecis successionem
unum suma summa ducatorum 498 ipp 6. Solidorum dij et
capitali et ducatorum 4 et expensis obtentis ipsum iudi
catum eguij subdie 8 Junij 1575 prout in ipsa: vt
et exigenda summa ipp 2952 et 12 contentorum in ipsa dam
summa facta et prudum vnum et manum assegnati tamen et
relictum infanum dicti et alemsij subdie 27 octobris
et de anno, vt adpetitionem et francisci. et dicti
et Thome et exigendum ipp 12570 Solidos dij quod
sunt residuum debitis eius computatis ipp 4 et summa
ipp 8117570 et 12 quod continetur in carta sui dispu
dicatus quod ipp 4 debitus et vir eius habere debebat ex mu
nentibus in carta sue fugatis et annum unum et mensem vi
post contractum quod est ipp 4 dicta et firmum est constat
ut de incanta et summa fuit ipp 8117570 et 12 et deducendo
inde exigendo ipsa et ex mutuorum in carta sue fugatis ita
quod ipsa carta sui dispudicatus habet executionem et summa pro tota
ipp 8117570 et 12 ac libras et marcos et omnes et et summa
Cesena et pecunia virtuali: vt et expensis carte dispudicatus
fuit dictum et et exigendis estimatis vero multum ipp 2

[illegible]

[illegible]

[illegible]

Die 3. Februarii 1503 [illegible] regimine [illegible] sta pars loci et
pendomedii fuit liberata [illegible] et [illegible] Calvino pro
[illegible] 16000 [illegible]

Die [illegible] Jhs [illegible] Alonsius emptor cessit et renunciavit
[illegible] quarum [illegible] amorati [illegible] et [illegible]
[illegible] et [illegible] dati et [illegible]
[illegible] Jhs

Tenor volumini [illegible] nostri publici plus offerenti [illegible]
una pars [illegible] et [illegible] logada [illegible] [illegible] et
[illegible] bressa posita [illegible] loco [illegible] [illegible] [illegible]
[illegible] quinto [illegible] [illegible] quinto [illegible]
domibus et aliis [illegible] [illegible] [illegible]
[illegible] confinibus suis et [illegible] [illegible] [illegible]
[illegible] [illegible] [illegible] [illegible] [illegible]
[illegible] [illegible] [illegible] [illegible] [illegible]
[illegible] [illegible]

[illegible]

[illegible] vegnud [illegible] fuse liberata [illegible] vetro sua
mõ[illegible] potestati p dies quadragenta [illegible]

Item volemus et ordinamus de nõ gastaldo [illegible] esserci superiori et [illegible]
et usufructuj dainj duo pezi de terra alla parte de casal cum vineis de
H. [illegible] et Jacomo dandolo Comite et vendere spirito et hospitia de
[illegible] Domini cum omnibus de maj mx marco [illegible] Comite hyerom
et fratres dicti 38 [illegible] et [illegible] quat de dicti nõ quo supra hanc [illegible]
de eo chirographo fiere [illegible] Jacomo dandolo [illegible] et de
[illegible] [illegible] et se [illegible] [illegible] dicti [illegible]
[illegible] de [illegible] [illegible] nõ [illegible] et
de [illegible] et depei la [illegible] [illegible] [illegible] die [illegible] [illegible]
die [illegible] [illegible] [illegible] [illegible] [illegible] [illegible] [illegible] [illegible]
[illegible] [illegible] [illegible] [illegible] [illegible] [illegible] [illegible]

Item volumus et mandamus nõ gastaldiõ [illegible] [illegible] [illegible]
domos [illegible] [illegible] [illegible] [illegible] [illegible] [illegible] [illegible]
[

Dar volemo p incanto del nro gastaldo a chi più offerirà le intrade, et guenti d'uno
terreno de ca 20 in circa d'ani 26. p futuri de s. michel calima posto in lo logo
de spigadulia in la pagio ex affitagion de s. de metro perati, et vendose a pechiro
de li p.ti de dito mono p scudi cento quinti sie de caudal et ll 12 p le spese
p virtu de una sentia confessa fata nel lasso de esso sotto di 3. febraro 1524. de ma
de s. ante de uno nodaro de esso officio, et sia obligado cuiuj ach. sia deliurado ap.to
el spacio de la dita deliurase in ma del gastaldo in fra el termene consueto sotto le pene
consueto, et insup pagare ogni ano al dito mono ll vinti otto p lo livello de li
diti terreni segodo el luj calima lo tien, et possed, adzo die 28 novembre
1526.

Adì 21 maij 1527 fu mess' et guentus ano zo. 26. terreni fu post
plures incantus p. s. hieronimus donati g.nem fuerunt dilibati s. dmetrio cor
fino p lire centi vigenti soldi 13. 126.

Dar volemo p incanto del nro gastaldo ag. p.lo offerirà fornire
(in 40) arse et mustar, 150 de nro mosto del anno p.n. de lo logo et a
fitagio della vada della comunità del C. p Zan Contarini et
ne ritrest ispenuto de p marco cruciani conte comisso de D. mario
fiola natural del s.r C. p zuane p lo de due 7. quadrisono p
arsto de due 15 de p zuane fu mano data la comissione p la
p.ma de arsto et mustar sia come ispa p le man fu et rimpodel
D. mario marco munus sono p. 6. Julij 1527 concordato et
Julij ag. fata della vendeta de fo et in fu illegale dare et annunciar la
del dito nro gastaldo. e di. da pur la vendete et p.ro p el quad
fosing tres compradori appresso sono la prima fo et la fu
et in pag. de ar mosto ispay
Dar un mosto ispay la fo C. quarcanus et el in in senso fu
ll. fu sono deliberay p. p. p. p. p. p. p. p. p. p. p. p. p. p. p. p. p. p.
p. p. p. p. p. p. p. p. p. p. p. p. p. p. p. p. p. p. p. p. p. p. p. p. p.

dare volumus p hac cartam nra quod omnes introytus et
proventus annorum quatuor vz anni 1527 1528 29 et 30 loci
et prouincie d'Cato Calusa nr di s michaelis gradnico q. ante
habuerat et tenuerat dicti introytus ad pfectum nrum
s michaelis quirino dni Leonardi pro ducatos sexcentos
d capitali et ipsos pensos vigore cuiusdam Cirographi
manu pdicti s michaelis gradnico subscripti vz nouembris
1521 subscripti manu d'ni nri et bullati sigillo
cui dicti introytus annorum quatuor d liberabitur p
tempore pacis humanitus nec interuenire debeat vlli
poss d'li liberationis subpoenis solitis et d sanctis ne
no omnibus ipsorum pensis solutis data die 20 maij
1527

die 29 maij pte supradictus annorum quatuor pte supradicti d liberan
et s hiermie donato nro post plures instantias s. d s michaelis
quirini pte eos nullo alio reperiebatur ducatos sexcentos
et ipsos pensos 25 — — 26 et 27 pisis

die 24 Iunij 1527
dominus capitaneus Cato ellit q in nro pte d liberationis impsi
in Casale pdm et ibi intimasse sergentibus dicte possessionis
q no debat reppondere alicui alio tam d iurisdictionibus fiscis
pascolo vinum regalijs et omni alia re pertinente et
tinente dicte parti nisi pte dni michaeli quirino sub pena
et contra pte in cartam et d liberationis

Die xvij martij 1526.

Date volumus p incantum rem plus offerenti totam et integram partem loci et feudi de rasti, quam partem tenet, et possidet s. Laurentius venerio, fuit. q. ne. viri s. Joanne dandulo socrui sui, quam tenebat, et possidebat, dum vixit, in executione cuiusdam sentie compromissarie lat. inter ipm s. Joanem dandulo, et fes. subdie 17 aprilis 1490. cum declarationib. in ipa contentis, et post eius mortem devenit ad. d. Mariam eius filiam, consortem ut eo pfati s. Laurentij, quam partem ipa. d. maria cum alijs bonis suis dedit pdoto ipius s. Laurentij: et vendit adpetitionem ipius s. Laurentij de mandato eo plus offerenti cum conditione, et declaratione, q. pcium dicte partis, et feudi sit depositari debeat in camera fiscali, quod dictum pcium non possint retrahere, et poneretur in alio stabile de dominiis in civitate inclyta venetiarum, sic contento ipo s. Laurentio illis modis, et conditionib. quibus ipe s. Laurentius tenet, et possidere debet: possessum aut dee partis habebit apoxitum pro futuro cum onere s. uentare vinis et pro. x. rs cem

Die ultima martij 1527: Pervenimus. d. Bernardum superantium dignum ducem et hic nunc cornelium dignum cam, ac sp. et grossos. d. Sebastianum marcello: et so fm tenore non consueto post plures incantus sta possessio loci pdo de rasti fuit deliberata. d. barbare clugia tali plus offerenti p ducatis auri in auro venetis quatuor mille et octuaginta. v3. 4080. et 20 pensis /

Dar volemo che lo Jnomato del gastaldo nro achi più offerisca li affitti d'anni cinque d'uno forno d'nro girismeno posto in borgo nella cora de santa maria vlachiorena et vendisse ad instantia d'donna chiarichi r. del g. che pietro vangeli che secondo hybi 41 del canedal et hybi 2, che le spese quale duro. g suo marido ouvero lei hanno dire .lal. Questo nro che uigo d'una stima facta nel officio d'notij sotto di 22 zenno 1526 gl. forno al pte tra ad affito phimerio scordili, et sia tenuto cuilui achi dissi affitti d'anni cinque serano diliberati pntar el pcio d'essi nelle mani del gastaldo nro intendendo d'zorni 8, dapoi la diliberatione sotto le pene soliti necnon pagan ogni anno el luiello d'esso a che zorni lucrui canalici di esso / Actum die xiiij maij 1527 /

Adì 31 maze 1527, li che affitti d'anni 5, dapoi più incanti che lo lucrino donna gastaldo furono diliberati alla che donna chiarichi che hybi 43, vs che hybi quarantatre come più offerendo :

Dare volumus quod nos gastaldus plus offerentibus accipiamus et quod hyeronimus dicti venit et ipsi habeant possint in castali calale cum suis [illegible] [illegible] 3.2. Et [illegible] [illegible] anno xij [illegible] et volumus dictum hyeronimum [illegible] ad instantiam [illegible] et [illegible] [illegible] et venit [illegible] [illegible] et [illegible] [illegible] et [illegible] [illegible] et [illegible] [illegible] [illegible]

6

Dare volumus et mandamus quatenus omnes illos habentes totam illam partem assignatam
destinatam de redditu quod Leonardus Castrofilacca: que quidem pars fuit
Catastricata in nomine suprascripti marchionis et per Catastricum facto manu Guillelmi notarii
notario subdelegato 10: augusti 1510: et venditur ad petitionem Magnifici domini Hieronimi de Stefanis
per eiusdem Carta sua diminutus per eam obtentis in officio predicti magnifici Cap
notario dicte Curie subdelegato 11: decembris 1524: sunt ducati 95 16: p 16: et exigito
se Curie supradicte, sed ducati 4: vigore alterius Carte sui diminutionis manu dicti
notario subdelegato 6: februarii 1523: pro parte debiti sui, de quibus fit mentio in alia Carta
diminutionis sue, quos ducati dicti et soluti ipsa d. Maria per debito ipsius q. Gasdi
ut ducati 100: Solomonij de Medici per Carta se Curialiter manu ipsius notarii subdelegati
et ducati 60: n. v. Galoisio Lulli cuius huic nomine n. v. et
Thomasij dono per Cyrographum et ducati 17: patre palanchi et ducati x: Theodoro marca
na, et n. v. Galoisio demidio ducati 44: et 8 pro navilio ducati 24: prout per scripturas
patet die 16. novembris 1516.
pp.

Die xx. Januarij 1516: per Clarissimos Quatuor deliberata fuit ipsi possessio
pro 100 Galoisio Sacchiari notario Camerlengo ducati mille. et
ut ducati sex milia quadringentos et expens

Dare volumus et mandamus quatenus omnes illos habentes totam partem castelli et pheudi Spro
dia ~~[illegible]~~ non illa parte castelli et pheudi ac pertinentiarum et custodie G. N. H. et Joannis domini
dicti Zmaro G. non nisi et ipsos et Joannem possessores ultra annos viginti
ut ipsi dicunt restituerint et substituerint mandamus pro sanctissimo Cardinali illustri et venerabili
ad petitionem N. mulieris d. Samaritane filie eius G. et domini et constituit N. et
marci comacio G. non michaelis ac residuorum G. d. marci et P. G. et marci
sue ut ipsi omnes illi restituant facti manu et mandamus et Cypri notario et mandamus sub die 19 ejusdem
mensis et ad locum et admirandum in officio predicti Cypri sub die xxiij mensis
marcij ac ac manu eius et notarii officij Cypri et exhibendi coram illustrissimo
eius marcus sue que sunt ducati x et xij ad domino per sua Cesarea et pecunia ordinata
per G. marci sub obtenta in hiberam Cypri Cantu sub die ac mensis ir 19 manu
G. et marci generale alii notarii dicti officij Cypri modo et ordine

Die 5 maij 1517 per Clarissimos Quatuor eius pars sua Theberam eius d. Samaritane et quinque
millia et trecenta septem et expens ducati ij et v cc et vij et expens

Dare volumus et mandamus quatenus omnes illos habentes totam partem castelli et pheudi Spro
dia ~~[illegible]~~ non illa parte castelli et pheudi ac pertinentiarum et custodie G. N. H. et Joannis domini
dicti dicti Zmaro G. non nisi et ipsos et Joannem possessores ultra annos xxx ut ipsi dicunt
restituerint et substituerint mandamus et vendimus ad pertinentiam d. Samaritane filie
eius G. et domini et constituit N. H. et marci comacio G. non michaelis ac
residuorum G. d. marci omni et P. et et marci sue ut ipsi omnes illi restituant facti

[illegible]

Dare volumus et fiducam publicam nostrum plenus offerentis do
mum unam cum sua camera terra vacua arcis et quibus
cumque suis finibus et constantini oppidanorum suorum et contracta
et pandocatova et vero domus fratrum et cattafugi et molle
calegrecz et ipsum dare et transportare et papati magno
oppidanorum patri ipsi et constantini ut per instrumento suigmd
facto manu stefani ottoneca nosi subdit [illegible] septem
[illegible] adeo dictus domus et venerunt adhuc et pro
suo patre et ipso constantino primum et dedit per sua
paterna benedictione et cartis suis singulis facto manu
et pro hac benedictione ad misericordiam tabellionis quasi subdit 28
mensis 1490 et illas [illegible] et possedit ipsis et constantinus
totum tempore vitae suae et [illegible] domus administratio familia oppidanorum [illegible]
carta defuncti et balsamum et constantinum oppidanorum
eius matris non sunt [illegible] eius soror et eos [illegible]
et [illegible] 1480 pro [illegible] 1300, et fratrem vero et balsam
[illegible] defuncti carta manu [illegible]

[illegible] 5 maij 1521, [illegible] Domino [illegible] in [illegible]
thalassino [illegible] 300, de pretio [illegible] trecentis,

Dare volumus per Jucanum pri minum plus offerenti reliquum domorum g. soltme vt. mio dñi Mi medici Judei
sitarum in Judaica cuidam, quae sunt apotheca una de pedplano cum suo quingo et cortile uno et cum puteo, in qua
ad pres habitat Samarias eunuchus Judeus, necnon camerae duae de ped plano in quibus ad pres habitat Sabbatheus
balbi frater dicti g. soltme, quod reliquum una cum dictis domibus est comprehensum in bonis immobilibus domanis
ipsi soltme per pium g. mio eius vigore suae per donationem factam manu g. Cyrili quadrunco notarii sub die ac
decembris 1488, et quae illas tenuit et possedit ipse soltme quousque vixit, et vendidit ad petitionem
rebi moysi de medico g. in [illegible] per Epcum cudo duros 64 venetos in auro Jupiter pondris hyp[illegible] yo
sive plus vel minus Jupiter serie terminationis facti sub die 12 maij 1526, sub stridoribus domorum [illegible]
[illegible] ad rem hypp g. yib per duros, qui sunt per resto unius instrumenti facti manu per nur longo notarii
sub die 4, martij 1520 subscripti manu clmi Epcoporis Jupiter more, necnon duros 100 quos hic
dber vigore unius instrumenti facti manu per hemanuelis aligorupti tabellionis graci sub die 20, novembris
1520 similiter subscripti, Jupiter per Epcigendo duros 8 quos hic dber Ephraim rebi moyses iti comissus
Jochuat et solomonis Chuli frum heredum g. hichi chuli fris sui per resto unius instrumenti facti manu
Ephraim per nur longo notarii sub die xxj maij 1520, Illis modis et conditionibus quibus ipse g. soltme de
mos Ephraim hic tenere et possidere debebat, Actum die 14, aprilis 1526

Die x Junij 1526, per clmum Dnum cretz [illegible] domus fuerunt deliberatae domino chuli Judeo nomine
magri Leonis quartia medici physici doctoris Judei per hypp mille ducatis et expos 75, per hypp 1200, et expos

Dare volumus per Jucanum notarium pri [illegible] species g. vinarum [illegible]
[illegible] quibus una species est omnis cum mamissij [illegible]
dicti castri positas [illegible] g. mui [illegible] Ephraim mam
geneli, quae [illegible] vinum [illegible] fuerunt patris [illegible] mamissij per [illegible]
possessae per multos annos et post eius mortem [illegible] ipsa
mamissij [illegible] eius [illegible] possessionem quae est ultra annos [illegible] 20
constat dictis testium [illegible] examinatis, et [illegible] adeo
ut nul massino dicti peterano intendunt fuit successione [illegible]
[illegible] dicti [illegible] ultra Ephraim mamissij [illegible] [illegible]
judicando propium [illegible] successor ut [illegible] [illegible] et
[illegible] bastiste [illegible] maij [illegible] ad [illegible] mamissij [illegible] termina
tionis [illegible] sub die [illegible] [illegible] ad petitionem Ephraim [illegible]
et [illegible] [illegible] Sanctae [illegible] dicti [illegible] ancianorum
[illegible] Sibi Salutem [illegible] [illegible] maij 1521
[illegible] maij 1521 [illegible] [illegible] venerunt [illegible]
[illegible] [illegible]

fol. X

Dare volumus p Incantu publicum nrum totum illam pton loci
& feudi de Cutro. v. n. vni hue mi balbi alias Camerarij
Cutro cum omnib suis hutijs pertinentijs, juribus & villanis
ipsi pmissa & data in certis suis jugalib p. v.am graciosa
sua consorte ad computum detis sue, vt ipsi contractu
jugali notato manu s. pauli drapieria notario subdie. 14.
decembr. 1514: que quidem pars devenit ad ipsum v.am graciosa
jure optionis ab Incentu vnij patet Catastico se Cuto
in psona Interuenientis tue nomine ipsius: subdie. 11.
junij. 1511: manu s. filipi Corogna. q. notar Carolli tue
et Scribitur apoxilu, ad petitionem ipsius dni hue mi
Intendentis ipsam alijs glumare Intexecutione summa
ipsorum vnij dati: xij: mensis octobr. 1516: p quam data
fuit sibi facultas ad vendendum tam ipsam partem q.
alia sua stabilia p se possessa in hac insula absq
potis assecuratione cedo vt in ipsa terminatione, illus
modis & conditionib & oneribus quib tenet ipse. et
possidet. Actum die 27: aprilis. 1517.

Nota q. de extractu lai isti debent stare ducati: 139: In manib
Egregij ad instantiam rebi minaldi & Imperio asserti Creditoris
s. leonardi Curnio. q. s. franc. domus de Cidatur dcan Ca-
nitano
Et venditur dicta pars cum onere supradicto mille cum
dimidio cui subiacet, q. quod omnes ascendit ipsi 810: Iusta
formam estimationis alias facte de ipsa parte

die. 4: Junij. 1517: p Dnam ipsi pars fuit liberata v. n.
dno leonardo Curnio. q. dni Thome ipsi quingentos mille
ducentos vt op. pnt 1500.

Dare volumus p Incantu pr.am nrum plus offerenti apothecas duas de racione. q. s. longe
positas in strata. s. marij miraculosa quarum alias adpris tenet ecclesie nri mci dapifer
Credo. cras s. nri s. logotheti baptisterium. que prius fuerat una. et illa tenebat q. nri nuncij
indrago. Iuxta suo affirmant ipsi nri ni dapifer, et dicta apotheca fuerat data et collata in ipsi
s. marucho et ipsi. q. s. et constituit macella prioris marcii ipsius. s. marucho sine alia
onere: ad constat carta venationis penum facta. q. s. sub dno gaiola domus suus condictionis
q. s. cum oneribus subdie. 10. mensis ipsius: 1496: et xij ipsi. v. marucho data ipsi. q. s. et caputo
vetus sue et ipsi carte suis jugalib manu. q. s. pota bonagi notario subdie. v. mayj. 1505. et
recuperare ab instantia s. marucho et ipsi. q. s. p exigendo carta sui benedicat
p ed debitis imiliaciis ipsius manu s. nicolai ipsij notario subdie. 3. augusti. 1517.
Actum die 14. martij 1518.

die. 14. may. 1518. p c. mag. p. ei. Curbo fuerunt liberate ipsi apotecae s. marucho
et ipsi s. georgij longo p ducatis ipsi et op. nis.

die 13. Junij. 1518. ipsi s. marci Cosiny et consulat d.o. vrio. s. michali molino notario
cum Iuris. et deinde ipsi Incantato et liberatum ipsi Curnio ducatis
quinqui Quadragita et reliquum ipsi s. michali remisit

Dare volumus presentem per eum nunc heredem dno. q. demetrij colima pro
ex opposito burgi apud monasterium s. michelis sibi data, de mense
de maria 2a de joanis bertoni nec calegrea vocata macaria prestita
fuita manu de joanis stuaste not. sub die 18 augs 1474 cum onere
ducatorum viij. solvendorum quot annis, et venditum ad petitionem regimen pdfis
de exigendo chartam diuidiatus. r. calisse cum annis 2a ffa demetrij
colima et ipse calisem obtenta in indicatu pprij candide sub die prima
aprilis 1493, manu q. de leonardi pentalco not., hiis modis
conditionibus et onerib. quibus dicta hereditas q. joanis q. demetrius tenere et possidere debebat.
Acta die xiij maij 1514

die xx maij 1527

Nota che del comp.to del Ill.mo R.do funo trouato la Cancellaria potisa de malta autorita
trouata per il q. de pentalco negro notar, et mastro ditto della cancellaria
con le cose messe nella cassi di man di esso q. de pentalco come del q.
de xpmo papastephanopulo ditto notar di detta cancellaria, et questo
per ordine di detto potisa era stata lacerata, et stracciata,

die xxvi maij 1527 de ill.mo regimine ad ill.mum fuit dictum
fuit deliberatum de mr sclerfa pro quadringentis de
regimis

Dare volumus per hereditatem eum rerum plus offerentis domos de jo. cataali positis in burgo
in contrata s. marie vlachiorum, que sibi date fuerunt ex precio per q. d. maria et m. magri
andree patria ut per chartas suas singulas fuitis manu de michaelis melino notarij die 20 octo
bris 1521 et venditum ad petitionem tutoris filiorum pupillorum q. magri theodori
gavrili per exigendo chartam diuidiatus q. de agaetis filie joanis et theodorini, et
sororis dictorum pupillorum. Acta die 16 martij 1527

Die 26 maij 1527 per ill.mum regimen domus sue post plures incantus fuerunt
deliberatum et stantino sidro ut plus offerentis per hyp. mille et ducatos vs per hyp. 1000 ut

Dare volumus p[ro] [illegible] [illegible] plus [illegible] [illegible]
[illegible] q. [illegible] s. [illegible] dandule ad pios [illegible] [illegible]
barbadice q. [illegible] s. petij que pars est quinta pars [illegible]
te s. [illegible] post mort. [illegible] matrij eius fratris [illegible] [illegible]
ipsum s. [illegible] et s. thoma alter sui patris die 7. julij 1495 et
sublato alter M. Dni andr. gabriele eam [illegible] inter suos [illegible] ad
[illegible] conditionibus et onere quibus ipse q. s. [illegible]
bat. et possidebat et stricto ad pr. detta pars ad p. [illegible]
dandule q. dni fratris pro exigendo ipsi 300 virtute cuiusdam sententie
[illegible] pronunciatu ipsius [illegible] die 27 maij 1513 [illegible]
francisci bonaperij notarii dicti officij et expensis ipsius:

Die 2. junij 1572 p. [illegible] R. [illegible] [illegible] pars loci de [illegible]
deliberata [illegible] thome dandulo q. [illegible] [illegible]
[illegible]

Dare volumus p. manum nostram plus ostensum sora illa pro Loci de pon-
radi n. v. p. girardi bono alias catastrato in nomine ipsius ut
p. 3 catastici facti in nomine ipsius sub die 17 martij 1520
registrato per libro nostro catastico ad ⊕ 196 manu p. [illegible]
is nodaro nostro carnotto, d. vendit. dicta pars ad
instantia, d. d. vetto ipsius p. girardi ut d. [illegible] ipsius
possessionis [illegible] d. pietro alias allemanno a camera fiscali
zettonii p. v. r. p. mertion. calogi p. vendicione d. loco
d. nuga petam p. quo esset p. girardus constitutus se fideiussor dicti
p. d. p. girardi apothecarii p. ut fit memoria in libro clamorum M.
d. non. manuscum [illegible] dicti [illegible] ad ⊕ 78
d. simile mihi de loco mistrinis n. [illegible] [illegible] sub die 22
martij 1520,
d. nota. p. Ego polica meam [illegible] [illegible]

Item non fuit substitutus Galeotus, dum ex quibus
generali fuit data sibi instabile quae fit memoria in libris fiscalis
missionis ad diem 18 martij 1527

Die xxvi maij 1527, per Dm regentem certa pars
generali fuit liberata et vniuersaliter dominis ut
committo a maiestate Ceserea vt supra et nostri Catholici
Regis quatuor milibus ducatorum val — 4000

Das volumus et fuit nostro pro[illegible] plus ob
[illegible] mea [illegible] cata [illegible] Casalis [illegible]
et [illegible] quod [illegible] Lachariae et data per [illegible]
casta [illegible] per [illegible] facta [illegible] et [illegible]
[illegible] subdita 16 martij 1527 et [illegible]
[illegible] [illegible] et [illegible] ut per
et [illegible] [illegible] [illegible] et Reipublicae
[illegible], [illegible] [illegible] et [illegible]
[illegible] [illegible] [illegible] et [illegible]
[illegible] [illegible] et [illegible]

Die xxvi maij 1527, per Dm Rg. certa
liberata fuit [illegible] vinea sita in pr. Lachariae
et [illegible] et [illegible]

[illegible]

[illegible] Dominus Johannes Astrogitopulus et uxori suae [illegible] posuerunt in burgo in contractu, [illegible] ultima voluntate testatrice dictae Margaretae dimissae [illegible] Agnetis sororis suae in mutationem utriusque dimidiae [illegible] in suo testamento condito manu [illegible] Johannis Cornarii Helias Sartorius in Hermbrich in [illegible] quae usque modo tenet et possidet [illegible] Margaretae quitta et praefinita ut constitit dictis testibus supradictis Raminchin et libro [illegible] [illegible] Anastasii et Conditione adoptationis Domini Johannis Astrogitopulus filii [illegible] [illegible] [illegible] [illegible] 50. et [illegible] 300, quae habuerunt dictae [illegible] Margaretae tenet restituere omnia bona [illegible] [illegible] et filii matris suae et Agnetis sororis suae, virtute [illegible] [illegible] Johannis in [illegible] indictione [illegible] sub die vi octobris circa [illegible] Cypri Helias dictus [illegible] [illegible] [illegible] Conditionis et [illegible] quibus habuerunt tenuerunt et possiderunt dictae Margaretae [illegible] die 10 Martii [illegible].

Item [illegible] domum suam dictae [illegible] monasterio adjunctam [illegible] Constantini theologi Creditoris [illegible] Johannis die 19 Maii [illegible] [illegible] Christi [illegible] [illegible] Johannis et Constantino theologis [illegible] 900, et [illegible]

[illegible] Georgii Rugiana posuerunt in [illegible] Wartha in [illegible] [illegible] quae [illegible] et possidebat [illegible] Georgius [illegible] [illegible] [illegible] [illegible]

[illegible] volumus [illegible] plus [illegible] domus [illegible]
alexandri Chandarchi, que sunt portiones [illegible] Camera Cubiculo [illegible]
extra [illegible] inter [illegible] positas in burgo in Contracta S. Pauli [illegible]
[illegible] Camere eius [illegible] quidem domus
[illegible] [illegible] falso interpretatione [illegible] [illegible] falsum manu [illegible]
[illegible] [illegible] [illegible] martii 1527.
[illegible] [illegible] Castroflaro
[illegible] [illegible] martii 1527.
[illegible] [illegible] [illegible] [illegible] [illegible] [illegible]

C

Dare volumus p Innocentio nro & nos plus offerentibus, introitus & proventus
quorumcumque quatuor proximorum futurorum locorum et feudorum Insule
vz de vastichi, Candele, Miniamu: Tripiti: agia marina, chiaramonte
prezio cum omnibus eorum bonis p triennij, Jurib: et villanis et cum
affectibus personarum: et aliis actionibus positis in Castello nouo. nro. S. Nicolai
de medio. q. dni sancti, de quibus loris et feudis partim sit posita in
defectu Ill: Castri nouo. et partim Indytentia bonifacij: et venditis
dicti Introitus Innocentio quatuor proximorum: ad instantiam
nro S. nicolay de medio. q. dni petri pergirendo duc. tre centos
p parte, et ad bonum computum Creditori sui contenti in restito
facte manu S. nro Longo rogo fuit die. 17: may: 1512: in presentia
manu d. nri executoris Candati qui pecunias numeravit et
octobre. 1512: terminationem fuit, quos idem duc. 400: Jus
S. nro depositarunt in officio Judicum p. ipsi Jus
S. nro Contrario Contrarius in ipso instrumento: adquod p omnia
relatio fiatur et p terminatione. v. Judicum Ill. offij p. ipsi
dicti xi. augsti. 1512: Ipse S. nro fuit Inclusus in nomine ipsum
S. nro put et mentio in ipsa terminatione et tenitatis
Illie. Cui dicti Introitus Innocentio. q. prout. futuros fu-
erunt obtabuntur Incipere et accipere introitus cum instantia
sequestrari ad instantiam Ill. S. nro creditoris, ipsum Ill.
Jn manibus S. nro Infra tempus solutionis suspensis
solutis et terminatur etiam solvere vertitonos, gita
et alias obligationes: pqui p. ta feuda sunt obligata
pants. et Introitus q. Ill. tantum:

Nota q. duc. 400: fuit ex quibus
p ipsum S. nro in creditorem usq. quo legatur introitus
q. m. Ill. seu pars dicti introitus p ipsum exiti usq. dum
creditor suo, et Ill. aliud adventum exigisse de ordine
Ill. S. nro. q. dni sancti. et hoc sine Ill. Judicio alegno p tuo
Actum die. v. July. 1517:

Die vi. augsti 1517: Ill. Introitus et proventus anni. 4. Illustris
fuerunt deliberatio p. S. nro nro donatio g. nro post plures
Instantias n. v. S. nro de medio. q. dni petri pdecessoris. ui
et expensas vz duc. 300:

80.

Dare volumus pro marando omnibus plus offerenti illam partem casalis de
ist. q. H. v. et hyeronimi comacini et m. michaelis que pars sibi denuntiat
et divisionem fuerat inter ipsum et suos matris bona paterna ratione in libris alterius
Curie maioris Curie sub die xxviij aprilis 1525 et vendita dicta pars ad instan
tia d. albr. a. q. et hyeronimi pro ducatis xxxxmo xij vini boni: vigore chirogra
fi disponendum pro obtinendo mostrare pro parte sub die xx julij 1525 manu
petri cypini notarii dicti offitij illos nodis omnibus et condictis quibus ipse dominus
et hyeronimus tenebat et possidebat die ult. marcij 1525
et non ut extraneus sed possessionem stare debet tamquam emptoris usque ad dictam
manum firmam conservandam

Et ut amplius 1525 et ult. jun. Curie fuit deliberatum sibi pars H. v. hyeronimi com
acini et m. michaelis et non sine et hyeronimi comacini et hyeronimus dicit
multis et sexcentis ut ipse xxxmo v — 14600

Et v sibi 1525 Thomas mutij rasti nodus et marcus et hyeronimus
comacini venerunt ad nos et requisierunt mandare sibi dictam deliberationem
ipsis emptoribus ad nos et requisierunt mandare sibi dictam deliberationem
ipsis emptoribus ad nos et dare viros suas habere et hanc postmodum vidimus
deliberationem sibi dictam possessionem sibi et Curie H. v. hyeronimi et michaelis ex parte
comacini fratrum et hyeronimi filius d. albr. sibi que multi dicta sunt com
mune et nolle cum declarantibus dominis in datis et recognitis et sic deinde
fuit sibi facta fuit prout nota: ∞

Et vij junij 1527

Dare volumus pro cantu rei et mis plus offerenti assilius duarum domorum
michaelis dnasia positarum in burgo in contrata sancti cimi; de altera
ipsarum tenet ipse michel, et altera quida . . . et vendita
ad instantia et hmtis dnasia creditoris sti michelis pro annis duodecim ac
cipiendo assilius duodecim et exigendo ducatos quindecim auri venetos et
ducatorum viginti nove, quos dictus michel solvere tenetur vigore cirographi
chirographi notati de recto sua manu et auctoritate pro via et mis subscripti
manu m. d. marci minio olim ducti creditoris: et tenetur sibi cui
deliberatur dei assilius solvere quotannis in festa diuinitis omnis vnius

de dictis domibus qd fuit hypp. ducatorum in anno, et pecunia apportare in
gastis in termino solito subpenis solitis

die 27 septbr. 1527 st. affictus post plures incantus et huiusmodi
donato gremio vendit. et deliberati fuerunt st. et homini Drazia tunc plus
offerenti pro ducatis quindecim auri in auro et expensis

Item vult st. Iacopari pro eius in executione st. deliberationis imposuisse impossi
bilem st. et homini emptori, et fecisse propter muchly Drazia st. adrendere
affictus domus qua intrat st. et homini et similiter de eo ad aurag.mi, qui
de affictu tenet alia domus

6 Dare volumus. p. Innocentio quartum mrm. p. plus offerenti hypothecam omnium
q. st. Alexandri Chiandachiti postum in quadrato Cadd. Ingreta
dernal Cath. Iniqua a dexis latat. mr. Io Condo Cordo. est
sub domo. q. st. Thome Catacusino libera sine aliquo onere
q. sibi devenit tunc q. bona prima p. divisionem facta inter
Ipm, fratr. ac sorores: mortua s. mr. Martini ta. d. Thome
gre. p. subdie. 19. martij. 1522: et venditur a diversitate
st. barbare Consertus n.c. s. mr. Astrofilacia. seu n.c.
st. Gregorij Castrofilacia solvi xp.mus sui p. ex ultimo
xpi. y. vigore mrm. s. mr. latz Invidiatu p. prij
subdie xx. martij. 1527: manu st. homi. xpi. fori
notar. dicti offij. p. legato eidem st. barbare permisso p.
Ipsum. q. st. Alexandri, d. Inducta s. mr. Illis modis
Condictis cum pacto die. v. may 1527:

die 28. July 1527: p. d. mm. R.en Crete post plures
Incant. st. a fortiori cum Juribus suis fuit deliberata
et Iovis mensuro nota Cannell. xxiiii tre Centum tunc
plus offerenti xiii 300:

2 xxv. [illegible]

[illegible]

[illegible]

[illegible]

15

6

[illegible]

[illegible] 1527

[illegible] 17 septembre 1527: [illegible] affectus [illegible] post plures
in Cantuccio fuerunt [illegible] per martino de
Conegliano [illegible] 13 - 17: et [illegible] 1527 [illegible]

Dar volemo per lo incanto del gastaldato nro achi più offerirà li usufrutti et pertinentie di tutto
il tempo che li infrascritti fratelli terrà detta la vigna infrascritta di una vigna di nro et sono pelegri-
no fratelli posta nel casal selopulo nella parte del monasterio di santa caterina di [illegible]
et [illegible] apertinente del ve dno [illegible] iconomo del monasterio [illegible] per [illegible] [illegible]
ad altri per essa reduta in pessimo cotione et quasi di niun valore per indennità del monasterio
[illegible], et sia tenuto colui achi detta vigna per el tempo po seria stimata portar
il frutto di essa nel terreno del gastaldo nro in termine di giorni otto dapoi la stimata
[illegible] sono li pene solite nel no tenir essa vigna conza et colma secondo usanza
et pagare ogni ano il terzo del usufrutto di essa al monasterio [illegible] et le
altre angarie solite, secondo che essi fratelli erano obligati.

Acta die 14 Junij 1527

Del 22 Junij 1527: le minute della vigna [illegible] per [illegible] el tempo [illegible] dapoi più
incanti [illegible] per me donato gastaldo furono finiti al po ve iconomo
come più offerendo [illegible] [illegible] 23 — [illegible] 10/

Dar volemo p lo incanto del gastaldo mio a chi più offerirà li pueri et usufrutti
de due quali de uno Zordi, qual quali al pare tengono mio pelecino et fermo suo fratello
posti nel c. selopulo de anni 20 per fermi, gli li fanno fratelli restano tenuti, et
vendose dini pueri, et usufrutti de anni 15, fanno ad instantia, et requisitione del ve
nerando Simeo Iconomo del monasterio de Santa Catherina nel la parte de lui dito Zordi
Questo a Sciuadi ~~lugli~~ anni 914, el esso monasterio have dite da li fratelli fanno a li
tenuti sicosi de li due quali p: et sia tenuto colui a chi dini usufrutti de anni
sedemo de limandi pentar al Scio de essi, nel lemo del gastaldo mio in termini de mesi,
per dopoi la diliminsò, nec no pagare ogni ano al monasterio fanno ~~lugli~~ 25, p
quali pi p el livello suo sono le pene soliti: Actum die 14 Junij 1527

Adì 22 Zugno 1527 li pi usufrutti et pueri de anni 15 pi de li doi quali del pozzo
dini dopoi più incanti p 8 hiperpi donato gastaldo furono diliminati al pi mag
lo Iconomo come più offerente p ducati otto doi p ducati 8/

Dare volumus p mercatum pu cum mum Jordanis Deno. q. Demetrij colline
posita hic opposito burgi apud mum s michelis sibi data, d mag
concessa p maria xp Joannis Bertolini cum calogera vocata
macaria p instrum factum manu Joannis Scuaste nos sub die 18
augusti 1474 cum onere hyperpi viij solvendo quotannis, d vendere
ad prationem cygni pdicti p permutando charta diinducatus. d calo
tenus mag xp ille Demetrij colina p ipsam calicia obtenta
in indicatu pprij candide sub die 9 aprilis 1493 manu q.
Leonardi pantaleo nos illis modis conditionibus, d concessi
quibus ducta Jordana q. Demetrius tunc mortuus, d possidere
debat, Actum die xiij maij 1514

die xv maij 1527

Nota, q̃ d̃ comẽso del ill.mo D.o fu trata la Cap.ne polisa d'una tra
ammonia trata p il q. Gonzalo negro nod̃. d'maestro o tra
della cancellaria cõ le nose mi ella notate insi. d'mã d'ill.o D. pan
talo como il q. xpoforo papa stefano o tra nod̃ d'detta can
cellaria, d'q̃sto g̃ d'detta polisa era tutta lacerata, d'
strafata

— bra 9 scripto nos 5 mij

die xxvi maij 1527, p ill.m D.m rect Jordanum rec.tem
fuit deliberatum q̃ mi solutis p hypis quatruduum d'
op Cons

— hypis 400, d'op pris

Dare volumus p fratribus pr cum plus offerenti domos d'Solazio vz po
ca, et Camera. q. Sfi uido portas precipitas p gdia. s. antonij d'Salerata, pro
forestre respicium Salerata. p. q. Sfi uido das, et vendi, p ton Consi
caremoli. Constat venditionis facta fuit mana. q. Sfarali bona
mis sub die vlti febr 1513, et venduntur ad petitionem Sextaria
curcumeli fridondoli exigere d'ducenta de Capri et d'ze p
vigore omnis Sitie p ipsum obtenta in predicta p Sopij contra bona
p. q. Sfi uido d'uidilla Sitia diei id. aprilis 1516 ad p die
aprilis 1527.

die 26 maij 1527, p dnum vicecom. post plures fratres fte dom
fuerum liberata. vn Sfi dmedio p dnis xxdoj, et expis tamq
plus offerenti p

Dare volumus p Incantum nrum p hos offerenti pecunias depeclepsam
Ipsa Theodorum ipsa postea in Cuntato Ingrata de ipso chiesa
la pecunia notorum Cuntatus, que sunt portarum comere quat
tuor, Cochiata, Comtua, aula Cum. Cisterna, et puteo
et cum aliis suis hospitijs, et alberg., que Ipsais tradat
suis et Theodorum semiruinata, quas tenebat virtutes
Castri, Sancti nomine suo manu et frat. Castroplaca notro
Carneto, tpe Ma. tm Jo pisani olim hodi duci Creto
duci. 8. may. 1479. et Jnto: Illis modis legerab
q. 7, et enditur ad petitione et huz mi
secreto notro tanq residuarij q. p. helene r. Ipsius et
Theodorij pecunigendo Carta dimedrat Ipsius. et helene
obtento Jnstro ppriij p Ipsum et huz nu. nomine Ipsius
subdit 8. martij. 1527. manu et Cpri notro dicti
offij p. 19. may. 1527.

Die 4. augi. 1527. Cum p. Cr. post
plures Incantus fuerit Stabilitus et huz mo secreta
notro p. pecunia quingentis et expens

Dar volemo Jincanto el nostro castello Cerinerade / e puerti e tutta la
el casale moni el n hos e peregrin Jon / e vendese Jani 2 Jte
cire do / administrad de e Janachi Jen. fio del dito e peregrin
e scodor del tr / Sonogal tami e lui e Janachi pagato come piese
el dito uno pro ano phellipo d'augustinj notij / e gimarcenin appo
la piesaria stti Jnstro fato Dman. el g. e frad. Jon notaro sancti
14 octobris 1523 / e el dito pagamento di duc. tr / appar Arego el
dito instrumento el remer fato pel canalier e sicilia generalmente nostro
el dito e philippo Comoinello / al comprador sij tenuto fra sonij 8 dapo
libera esse incrade / pubri in mod del gastaldo el Gsio e pelle tuo
penis Commerciis. Ad 4 e 5 octobris 1527

Et 2 3 octobris 1527 deliberati fuerunt introitus / et pieds stti casalis Tronij
in mod / e fsma n. v. e stiome Salamone e e huyer. Donnato gasta
e duc. cinquata quat. 7. duc. 54 /.

Dare volumus et firmamus nostrum publicum ius offerendi terrenum
so, que solvunt dominorum singulis annis firmali m so et heredi m c
posita circa ecclesiam fratrum de bolonia. v. q v n. s mr gerio. qua
quidem terrenum tenet infra vallum. vz. georgius casani franchini
quartam unam et solvit firmali 12 1/2, et heredi 2 1/2 georgius flandrea
quartam unam solvit firmali m firmali 10 1/2, heredi denarios denarios, sana pa
lapone, quartam unam solvit firmali m firmali. 6. et quartam unam heredi 1 1/4
mamussius casani quartam unam solvit firmali m. 6. et quartam unam heredi
m una et unam quartam unitali mantovani quartam unam solvit
firmali m. 6. et unam quartam quam tenet cornavola vedopta solvit
firmali m 6 1/4, et heredi 1 1/4, summam firmali m 50, quinquaginta
et heredi m 10, item illam petiam molendini positi circa loco castrum
fratrum sta bolonie quam tenet stamatius. calegi et fratres predicti
castrum solvit annuo firmali m. 2. item illam partem sportantem sta
bolonie de jardino vz. et affrictus ipsius quod tenet g dimitrelo que pars
solvit sta de bolonia in. 4 quolibet anno, item jardinum stamatij vassalo
et fratrum vz. totum jus quod habet in ipso jardino sta bolona, quod jus est
in. 2. que terrenum molendini et jardinum circegrome ipsi de bolonia
et dimisserunt partem inter ipsam et velignus successores inste de mr gerii
pz ipsa dimissione intervenida pte subdari ut ipsa possessionem vero et pati
et de mr pz dictis nonullos testis examinatos. Cancell. subdiac
26. mensis octobris 1526, et verdinum sta stabilia libera et exempta
domini anni quod unus singularis civitatis vel pars adpertinens vel solummodo
dominicio habere et exigendo annuatim annui canonis venetis centum g.
sunt et in tercia parte civitatis tangentium ipsi de bolonie solvere
g. de gerii eius fratris ut mri successoribus. Facta et data per
g. de mr. vicarius omnis dominorum subdiaconi et via pastaldinii
anni dij may 1526 in medio decendit qui tenet dicta de bolonia
anni die di junij 1527,
die vij octobris 1527, sta stabilia fratrum deliberata di g tangum.
Can. camer. comunis cath. et annuatim annui canonis centum et expensis,

[illegible] Sanguineti [illegible] contentis [illegible]
Alonsio Salmeron [illegible] arbitros [illegible] [illegible]
[illegible] Castellei modos [illegible] Pro [illegible]

Item volumus [illegible] Bernardi gastaldionis monasterii et prioratus [illegible] quamvis [illegible]
H. de S. Georgio genuensis
[illegible] Genuensis [illegible] Sancti Georgii [illegible] et loco [illegible] [illegible] illius partis quae de-
venit ad ipsum post mortem d. Catherine [illegible] et illa tenet et possidet ipse S. Georgius
[illegible] et vendunt dictum monasterium et [illegible] dictae partes ad instantiam [illegible]
monachi [illegible] S. Georgii maximo pro [illegible] ducatorum bi. [illegible] pro [illegible] venditionis
[illegible] S. Georgii [illegible] sub die [illegible] Januarii [illegible] subscripti ma-
nu [illegible] [illegible] et [illegible] illa [illegible] illius [illegible] [illegible]
[illegible] in manibus gastaldionis [illegible] [illegible] sub pena [illegible] illis
modis et obligationibus quibus ipsi [illegible] S. Georgii [illegible] die 30 octobris [illegible]
de [illegible] [illegible] Bernardi [illegible] et [illegible] Sancti Georgii [illegible] et S. Hyeronimi
donare gastaldionis H. de S. Hyeronimo [illegible] Salomone pro ducatis LXXXIJ in
ducatis LXXI:
die [illegible] Bernardi H. de Johannes Salomone [illegible] [illegible] et [illegible] et [illegible]
[illegible] habere [illegible] Bernardus Bernardi H. de S. Georgio [illegible] S. Georgii [illegible] et
[illegible] modis et [illegible] et obligationibus [illegible] Bernardi [illegible] ad [illegible] monasterii [illegible]
[illegible] [illegible]
die [illegible] Bernardi [illegible] de [illegible] [illegible]

Dare volumus et solvimus de mandato gastaldionum antiqui ipsius ecclesie et pro eis Bernardo de Sancto Germano castellano et Bernardi molinego Comacchiensis de Alo nostro lanario de cadauno centenario lisci Corradi aramizi qui dictos ginuarmicio particularmente annotatis loquatur aliquem in ipso porto se arcuare et vendere aliquam aramizia de ipsius de Sancto Germano cum aliquando sue et nostre noticie et carte geluinze de Venetia Praes et Comacchi dicti Bernardi et sua obligatione cuiuslibet antiqui dicti gruppi sera libera et venditur pretio aliquanto de Alo nostro lanario gastaldo et in presentia de Zerrij (8) pro dagii ladum Ferrariensis sere lagune Comacchium:

Ginuarmicio Aramizi et Corradi Nostri Familiis sono scritti in la polizza:

Die 26 octobris 1527

Die 27 octobris 1527 la gruppo suo con lisci Corradi arellarie aramizi come in la ginuarmicio se contiene dagii plui in camij fino deliberado e pro hyerimo donato gastaldo abbenardo molinego comacchiensi e sono più oferiti e durò ad 35 zoè duc cc xxxv/

Dare volumus et solvimus antiqui pro ecc. mis gastaldionibus plus offerenti introitus et quantitatis anno xciij pro futuro anno vinee vinee francati complegudi sito in casali cato arcanes operariorum 30, circatere et venditur ad petitionem ill. mi domini Simisari pretorii exigendo duc. tos septem auratos quos fuit ibi ab ipso presto duc. tos xij, virtute vinee instrumenti facti manu ser pauli demitrosio tabellionis greci sub die 21 martij 1524 subscripti manu dom executoris, teneatur autem, iste cui deliberabitur introitus pro anno 14 pitare pecunia ipso immanibus gastaldionibus 8 diebus post deliberationem sub pena solidorum, ac solvere terratica vetera debita vinee que sunt ta ½ 51, monasterio dimi francis, et amodo in antea ano quilibet dello ill. mo ta ½ sex ell die 4 novembre 1527

Die 14 novembre 1527 dicti esecuti et quanti dam 14 Hasta vigna fuerono deliberati dopoi plui incanti furono deliberati e pro hyerimo donato gastaldo. am. mandi Simisari sto et tali no meriria su e ta ½ cento diece 113 — — ILO

Die 15 novembre 1527 ser calomati go de Armie se sco andre gastaldio interdictus possuisse impossessio ste vinee notificasset Jacobine uxori sti constantini lagudi quoma ipse est miserabile et no debet se vel aliu noie ipsius impedire indulta vinea deliberata ipsi sona st ill mi domini Zis.

dare volumus et concedimus pro nobis et heredibus nostris domos et mansiones
[illegible] possidet in burgo de Stirling de [illegible] in
officiatione et [illegible] mutuo et datas et concessas [illegible]
domino Willelmo [illegible] fuit facta mensa et per [illegible]
nostri sub die xxj Januarij 1507 / Cum omnibus [illegible] et [illegible]
quolibet anno ut [illegible] et introducitur ad possessionem [illegible]
[illegible] Cartarum suarum [illegible] et [illegible]
obventa per [illegible] Cartarum suarum [illegible] sub die xxj Decembris 1527
manu et sigillo domini Georgij nostri dicti officij quod fuit [illegible]
[illegible] quod [illegible] sua regalitate et [illegible] libras
Scotorum [illegible] sua Corona et [illegible] [illegible]
[illegible] et omnibus aliis [illegible] dictas domos [illegible]
et possidere debeat [illegible] et michael mensa [illegible] de [illegible]
[illegible] Novembris 1525

die xj mensis Januarij [illegible] Rex [illegible] domus [illegible] liberam
magistro Theodoro macrim [illegible] quadragintis et [illegible]
[illegible] [illegible] [illegible] [

contanto q uentarcia una d. K. quinqz d ipam pestmo dmo
habuit aq fatis a contanto in p mutationem cum da loci d ommo
dati ipi contanto, ut p z catastico facto mam q q pri bonasseri
non subdar tovii nostrio 1469. uaq dicte q uentarie
remanserunt dicto q ottoni, d fuerto sini, d vendumin
ad petitionem rebi monacti d medico q samuelis q alcana, in
q pri d uni p mutationis samarie d medico q eli q. abbe
q haim, constat p cessionis instrumento facto mam q mo longo
non subdari, d alijs nobis d omnibus pesini d exq
in uiso instrumento intendentibus quibus nos nobis exigere
vy c mille septingenta nonagintaocta D 28 vrebat unus
instrumenti facti manu q fano geno q non subdari d ci
uentenus 1522, subscripti p vra gasparconis notarii d
condimus fuisse loca q fatis pertinet d potiri debent illius q
q otto. arbi d gumto maxij 1522

Qui sini extrahitur possessioni dicta debet stare o mamb
emptoris donec decidatur q anciamtur, inter conte
dentes subdamoribus ipis sit, na hac condictione
se reservarunt

d 19 mai 1527, Hota q d Homanto q las na d d solumna
d ogarte se d inuera la possession sta d Havani cu grosh
q culmi q la omporara debi c uitear i possess
apozeln d q la commarca d q mys otto con omno
madona tadia smapola d ed unaria cu bonificio fu
uentarij habin iermine p tres mesesio q d solumno q
vt mperar d operatar dito loca

~~Hota q q d la lemen~~ d vi octobris 1527

p cl.m vegemin ocet absente cl.mo d. capo fuit d liberata sta poss
sio claroni v. ni q vemio quirino q d. mi p pri no decem
d octo milibus tre centis undecim / 1831 ii

Dare volumus et fruantur pro tempore plus offerenti postrema vna. quam
Jacobi Capadoca Sitam in burgo Montralta .S. Marie miraculosa qui fu
pintaro Tenet manu sinistra in messia, que quidem postrea fuit q. Joannis
Capadoca qui sti Jac post mortem cuius devenit ipsum Jacobum eius filium
et Tenebant, et possidebant sti pater, et filius ultra annos 30 Constitit
dictis testium sup inde examinatorum, et publico pniti clamor post
et 96. annotatorum, et venditur ad petitionem uxoris eius et exigendo
Sexcenta que tenet debet ingore charte sui diffinitus et ipsum obtinuit
in diffinitum pprij cando sub die p. febr 1526 mam et in oppij not. dicti
officij, et insup libras denariorum veneto 12 ½ p sua Crosna, et pelicea
indivisibili, sub modis conditionibus, et oneribus qui tenere, et posse
dere debeat. Stat. q. Jac ad die 16 maij 1527

Die xj augi 1527 et dum p. ter ceteris post plures fruantur sta po
strea fuit deliberata in nassilio comune tanqm plus offerenti p. 75
et expens 53 p. 75 sexaginta quinque expens

Dare volumus quod nos gastaldium plus offerenti invenimus et pro nomine anterior
rum p. 75 casalis et feudi Castrici terrae Sancti Jacobi G. H. v. q georgij bolla
nij ad pnes possessi et filius H. v. q michaelis carnarii G. nm fo et alius
et vendunt dicti invenimus iusta et mani dum dicti vni expressis testa
mentij et ultime ordinationis q G georgij bollarij facti sub ann 1526 die
xij estat. in libro ung testamentorum ad fo xij pro expletando dictum emptum
ng 100 pro pretio bagarij et ipsum G georgium domusti pro relaxatione carceratorum
gratis et ipsum ut vicinus ipsum georgij laxa fuerunt dictum ing testio adimplendum
et mandat illo cui dicti invenimus deliberabunt ipsum fratrem ipsum
nos gastaldium infra unum dictum sub pena solvendi et alias modis et
onerib q dicta pretio G. filij dicti georgij et michaelis et nos gastaldium ipsum
nos die 9 maij 1527

die xx maij 1527 le mercate fuit et publicatum Tonij per Sonum Tubicinij et ipsum
gastaldio et comune Tubicinum dicti burgi dagli mandij ut fiunt mundo Cerne
ge Tagina zoto altrij vo mercatum in publico tempo et lastiche zon dod con altri
et nota G et H. tro q zuch cerni tup mirtol hapugno lasgasti gastaldio
zu xxuiga cum gran Tuna gastaldio ugo a G. mixo Tuatrum fuit sen
lusi

Dare volumus et precamur pro eorum plus offerentis meam vna legada. q.
georgij furcadi totam hereditatem pacifice ingrare vel. 8 mi. premio quam
dicti tenebat et possidebat annis suis et postea fuerunt in Janua pro eum
sibi georgij post mortem cuius denuo pro eum georgium filium suum et constitue
tibi testium sup inde examinati et interroga pro demor huius pro anotatis
post obitum et vendatur ad petitionem vel. 8 sibi premium georgio et Contu
fugmtinquatuo pro quae tres domos maiores terrae intra et extra in offo
psopij alias sub die 18 martij 1521 alias sub die vlta maij 1525 et alias
die 23 octobre 1525 in ipsis illis modis conditionibus et oneribus quibus
tres tenere et possidere debeant ipsis q. georgius. ad die 13 febr 1526
die x nouembre 1527 et dum vna cum post plures precantibus sua mea fuit
deliberata vel. 8 sibi premium pro q die 16 et expos vs die 16 et expos

Dare volumus et precamur pro eorum plus offerentis meam vna legada. q.
georgij furcadi totam hereditatem pacifice ingrare vel. 8 mi premio quam
dicti tenebat et possidebat annis suis et postea fuerunt in Janua pro eum
sibi georgij post mortem cuius denuo pro eum georgium filium suum et constitue
tibi testium sup inde examinati et interroga pro demor huius pro anotatis
post obitum et vendatur ad petitionem vel. 8 sibi premium georgio et Contu
fugmtinquatuo pro quae tres domos maiores terrae intra et extra in offo
psopij alias sub die 18 martij 1521 alias sub die vlta maij 1525 et alias
die 23 octobre 1525 in ipsis illis modis conditionibus et oneribus quibus
tres tenere et possidere debeant ipsis q. georgius. ad die 13 febr 1526
die x nouembre 1527 et dum vna cum post plures precantibus sua mea fuit
deliberata vel. 8 sibi premium pro q die 16 et expos vs die 16 et expos

Dare volumus et precamur pro eorum plus offerentis meam vna legada. q.
georgij furcadi totam hereditatem pacifice ingrare vel. 8 mi premio quam
dicti tenebat et possidebat annis suis et postea fuerunt in Janua pro eum
sibi georgij post mortem cuius denuo pro eum georgium filium suum et constitue
tibi testium sup inde examinati et interroga pro demor huius pro anotatis
post obitum et vendatur ad petitionem vel. 8 sibi premium georgio et Contu
fugmtinquatuo pro quae tres domos maiores terrae intra et extra in offo
psopij alias sub die 18 martij 1521 alias sub die vlta maij 1525 et alias
die 23 octobre 1525 in ipsis illis modis conditionibus et oneribus quibus
tres tenere et possidere debeant ipsis q. georgius. ad die 13 febr 1526
die x nouembre 1527 et dum vna cum post plures precantibus sua mea fuit
deliberata vel. 8 sibi premium pro q die 16 et expos vs die 16 et expos

Dare volumus p Jnventar pu[ca] non plus offerentes unum non fracatum
op[us] fov: Victor marc[us] varoni sita Jn Casali Comes Jn pte
Chn atramo, q[ua] qdam unum tenebat & poss[ess]ores q[ui] marcus ulta
anos .30. St Constit dictus testis sup Jnde sp[ecia]liter, St Jn libro .3.
Clamorum pr[ae]dm ant[e] mauricino olim hon[ore] bus Curie post ad 80.
Jndstrtq, St vendit. ad petitionem dregii sue et prosequendo
ut 1110, q hre dtis vigore Carte sue demdrat p ipsum obtento
Jn Curia Judicum ppri Cart sibi dr. 23: Jany: 1527: mana. q[ui]
fo Cenario nobe dncis offij, & Jn sup ctr denarium .12 ½:
p sua Crosna St pdicta vidual ptes modis. Condcto, St omnib[us]
eius ipsum hre tenere & poss[ess]are debat gus. q[ui] mandat / Petri
pre .v. octobr. 1527:

pre 3. nouie 1527: p Claus p[ri]or Carte fuit deliberata p[ri]
unum Sp[ira]le Jerusalem nobi p nomine .Sr Ond: S.
marij de digitrid scu yconomo ipsius mond: tempo p lusofrtis
p 150: St Sropns 23 3 150.

dare volumus p hereditate nostra plus offerenti unum mansum marie pasquale
pulino [illegible] q: Cobly posita in loco de monteria hoppes & hereditates Cobly
Comorarij alias Carte oppositas ex ut Carte quae ipsum unum
fuit q: Sanctus pasquale pulo pater ipsius Cobly post mortem cuius
durante hospitio Cobly et adhesit ipsum tenuit Eius relicta et
interdum ad hospitium marie gharafa p et alios decorum usque unus
hoste pasti manu & gij Carr multi. tabellionis groj subscr. 24 octob
1523 subscripti manu dni [illegible] alii modis et [illegible] astr
die xj octobris 1523

die xviiij Januarij 1523 ad dm Rm Carte pr. unum fuit dti
Berna sto marie gharafa p dictis quatuordecim [illegible]

Dare volumus p incantum primum plus offerenti vineam unam franchatam
sitam in casali Cunanus in parte .g. v.n. q marci mudacio operariorum ib
Crucifix marci varam .g. pietri marco data, et Catastricata, p m.r fort mauri
anni ut commissarii .g. hmlis Sucopio Z ps Catastico sup inde facto mann .g.
q petri bonasseri notij sub die .g. octobris 1505 et vendition ad petitionem
argiri et fr marci p exigendo ducatos 2110, p regio ducatos 2500 que res debet
ingore charis sui di Judicatus p eam obtentis in Judicatu pprij Caret
sub die 25 Januarij 1511 mann .g. q fil Cornarii notij dicti offerit
di Judicatus et infra libras denariorum venetorum 12 ½ p sua Cresina et
pulcra individuali sitis modis conditionibus et oneribus quibus res tenere
et possidere debebat fratres .g. marcus varam die .4. maij 1517

Nota q expractus ste vineae debet stare in manibus emptricis ad instantiam
nigri barbo pro creditoribus qui ghipsis

die primo febr 1527, nota q fratres angelus est contentus q sta nota sit annullata
et fiat policia datorum et receptorum quia se accordarunt

die 24 novembris 1527, p dnum p.m Cretis post plures incantus sta vinea
fuit liberata q Sebastiano dandulo tangit pres offerenti p ducatos XXXij
et expens — — —

Dare velimus per incantum pu[blicum] [illegible] plus offerenti [illegible] unum
cum duobus puteis, et aviculis duabus cum terra vacua propre
dictis aviculis q. s mansuj Caravella positum in burgo in
contrata s Joannis Jaumui in afrontatione s michaelis su
grolo quod Jardinum cum puteis et extremis offis dictus q. mansus
tenebat et possidebat ubi prescriptionem ut pz testimonijs
examinatis sup inde, et ceruditur dictum Jardinum cum iuribus
suis offis ad petitionem Jogir eius relicta q. de cartom sui
diiudicatus sum ipse ducentos, p eam obtinuit in p. prepij
Camdt mans s franc sinadimus q. nor dicti officij sub
die 10 nouembris 1520 et insup libras denarios [illegible] p
sua Crosna et petitia uiduali illis modis et [illegible]

Actum die xxj iulij 1527

Nota q sub dictis stridoris referit quedam commodicio pru
dentis s fo de medio Causidici, q si remanet cum conditione
q pretium dicti Jardini stare debeat in manibus emptoris dona
sibi satis fiet tam illud quod habere debet a filius Jorgue [illegible]
s Joannes die xxj Januarij 1527 q 2 Lm Rn f.c. stum Jardinum et
[illegible] fuit Jabuatum pruden q te modis Causidici q duo tam et [illegible]
q ie et 7 pentes

Dare volumus Jncantum nostrum pu[blicum] plus offerenti Domos
q Demetrij vsa potestas Tonnage incantate s q
locatmati Jafrontationes similiter assmati quas
in pritaq emit ad [illegible] q modo [illegible]
a [illegible] ond vtra domus fuerunt [illegible] et [illegible]
q Demetrio ad consortium domus vsque ad v[illegible] q thomas
socra sua ut constat cartis suis iugalibus manu q. s Andree [illegible]
ans tabellionis [illegible] sub die [illegible] et vendum ad peti
tionem Catarine sue q. in denis [illegible] ducatos septuaginta [illegible]

ad 73. 79 pro alijs totidem quos ipsa est solvendo no. c. ff
bono nomine quo fuit in vigore terminationis clarissimi R.mis sup.ti
sub die 9. aug.ti 1507. Ad omnem hujus quatuor p.t medietas
hujus octo quae dictae domus solvere tenetur singulo anno pro con
ductori affictationis, una ad alijs domibus strigis et metrij cum
duo parva domorum fuerunt promissa et data et superius ad
onerem pdictum hujus octo pro ut in dictis jugalibus quorum medietas
conferre et dari prefatis alijs domibus actum die xij octobris 1507
die xviij jun.ij 1507 pdictae R.mae rest.ae domus fuerunt liberatae D. Cat.ae 20
pro pdictae vigintiquatuor et expensis 73 — 6 24

Dare volumus p incomodum rerum publicum plus offerendi domus
.j. p demetrij vestra positas in burgo in contracta sancti g de
Cassmiari in affictationem p cons.mi Cassmiari, quas in p sentiam
tenet ad affictum p manutenus accuridi in omnibus comodis hospitijs
et alijs juribus acuri, quae vero domus fuerunt promissae et
datae pretio demet ad computum dotis instr. suae cum p. o. Jo
mae socrus suae ut constat cartis suis jugalibus manu q. s
Andree sofiano tabellionis greci, quae vendunt ad omnem hujus
quatuor p omus est medietas hujus octo eo p alta medietas
vz reliqua hujus quatuor conferat et datur alijs domibus offerendi
p. p dimit. Cui duo paria domorum fuerunt promissa et data
ut supra ad onerem pdicta hujus octo in toto p ut in dictis
jugalibus legitur sub die 10 aprilis 1508. Et vendunt ad instantiam
D. Catarinae ut supra p dimetrij mundonis vigore duorum sup
tragmenta nocte vz. 79 p alijs totidem quos ipsa est solvendo
n. c. p franc bono nomine quo int.o vigore terminationis clarissimi
R.mis supra sub die p aug.ti 1507 p ut in ea.

Actum die xij octobris 1507.

die xviij jun.ij 1507 rest.ae domus fuerunt liberatae p D. Catarinae
pro duobus vigintiquatuor et expensis 73 — 6 24 et pro
Dare volumus p incomodum rerum publicum plus offerendi domus cum
.j. p demetrij vestra positam in loco scilopulo in parte monast.ij

Sctæ Catarinæ Senensis p ipsa solutis annuatim ducatis unus de
fruto. quod vero in ista summa p.dco. q.s accrevit ad computum
dotis infrtæ suæ xtæ ut p.s cartis suis sugalibus factis manu q.
s Andreæ Sofiano tabellionis Greci sub die xx aprilis 1518, et ut
dit. ad petitionem Cat.ne suæ xtæ intendentis exigere ducatos septua
ginta nomine vs 79. p alijs totidem quos ipsa est solvere m. c.
s fratre bone memorie q Jun.is vigore terminationis d.ni Rx.mis supim
sub die. 9. augusti 1527.

Actum die xij octobris 1527.

Die 17 novembris 1527 p d.ni Rx.mi creatus fuit dotis erata restitu
ienda reg.ne Catarinæ p ducatos 60 in capitis.

dare volumus et procurari nullo genere ac plus omnibus licentiis et
auctoritatibus futuri tempore casa et granario Samarcolo posita
in la Strada et arghistratico hu notorquel habitamus Cotin
tula strada nostra podio pulcro et nisi unidum ad hystoria
et calegra labrinni subtus comunsso et coste dacij viij et
Camodat ultra spese quarta tenuta sumptuosa facta nulla fitio
sta sustitia strade et granij et lasciare sta dita labrica
ni sotto di in agosto 1527 tanto et se dannorum, no
de et di dito officio obligata la dita casa poi zuno alto tempo
fatta tanto et se sumptuosi bonorum reclaro sotto di 14 ottobre
1527 et sia obligata Cathij ac sora tenuta dicti ospiti
ospitati al pari equalli tanto et gastaldo intra el termine et
Cuato sotto Capitoli et sunte dacij dei viij 1527
dir ij februarij 1527 fuit data licentia p mi fuit andar gastal do
li ospiti et ospitate manuten comandati et dacij viij ultra spese
n. 93. ute al Comandato ne nec
dir viij aprilis 1528 hermanus ulysto fuit [illegible] fuit [illegible] et di
Cretionem et impositum hic potuit [illegible] pacem [illegible]
[illegible] et di

Dare volumus p Jnventario p u.cum nrm plus offerenti domos, hospitalia cum magazeno
subipsis et alijs hospitijs, et Cortinis. q. est nre Salonie publice in Civitate Jnclyte
S. petri, Jnquib adpns habitat. n. v. et nre dilecte: q. vni sancti q domus cum
magazeno fuerunt date et concesse vuto. q. est nre. p. q. et petrum Salonie patrum
suum simul cum omnib alijs bonis suis p prima benedicte Dni Carte sue
sigillat manu et petri bonasoci nste subdie xxj. marcij. 1508: ad onore

Et venditur dicte domus ad instte Comitis. q. et demetrij de Grado Comitis
alias q. ds. andree Consorte fli. q. est nre, sive ad ipsum et demetrij proxi-
mioris in scp. fl no: relequid potis Jpsius ds. Andreole vigore Carte
Venditionis obtente p ipsum. q. et demetrium nste fte. Jnstitio Judicat
ppij subdie ult. augti. 1519.

Notandum Jtem Jpsorum. stare alis Jnventariis emptorum restituendum cognite
domum Comitatus ad instantiam Creditorum et Contradictorum sub stradoria p 18:
Januij. 1521

xs 6. aprilis 1512: q. cl. mis p. on post plures Jncantatus fte domus
fuerunt deliberata p. c. et tributa Juliano Zanqi plus offerenti
p 2ij duob milib ducatis xs 2ij 2200.

Nos volumus q. Jnventarium nrum plus offerenti scripto nri unum cum domum
q. ppi fratris Calaure et fratrum pertinentem to ostensum. s. ij no
loco Comitatus sive Calaurie et Cl. Jnnae cum pertinentijs p. fan con
vno et ipsum tenebat. q. Calaure Calaure patris ipsorum p
multos annos usq; dii ingressi et post eius mortem filij sui et
ipsum adpns tenere et possidere et venditis ad instantiam domi
Jsabetta ux ppi fratris Calaure filij p. fatis q. Carolij p. fi
dei sui de fideiussores q ipsum detinuerunt in carcere ppij suo
die xiij Januarij 1523 verum q. nisi Cipriij nos ne
in eo diligendis et ij Dedij die xs nouembris
1523

die xxij mensis 1523 Jdem Ipsi Cons. dis Creditoribus sui
ipsum Petrum Calaure p. Dedij xvij et opposuerunt
D. 17

dare volumus et supradictum nomen pius [illegible] presentem [illegible] 6 [illegible]
possitis facere et libertas libera sua omnia quod quidem presentem non
habet et possidebat q. ffr. Francisci Calvano et suo patrono [illegible]
multos alios ffrayrionos quos fuisse nominatos et affirmaverunt et
michael quatari magistri muratori similiter et eorum fuit affirmatum
dictum territorium ipsum calvano positum alias ffrayrionos et [illegible]
ad hospitale domus expositorum et ffr. ffr. frayrionos cum [illegible]
[illegible] obtinuit possidendum [illegible] fuit et [illegible] modis et [illegible]

datum die 27 mensis 1527

die 22 mensis 1528 et dum R.m Cardinalis [illegible] fuit [illegible]
[illegible] et [illegible] Dominis [illegible] et [illegible]

D. 10 [illegible]

datum [illegible] nomine [illegible] q. ffr. Francisci
Calvano et fratrum suorum [illegible] [illegible] quod [illegible]
[illegible] q. ffr. et fratres [illegible] et [illegible] et suo patrono [illegible]
[illegible] et [illegible] et suis [illegible] affirmaverunt q. michael quatari
et [illegible] michael [illegible] q. [illegible] et affirmaverunt esse annos
30 q. Cristoforus Calvano pater [illegible] et [illegible] filii [illegible] et
possidere dictum territorium cum onere [illegible] viij anno quolibet [illegible]
[illegible] sancti Lazari et [illegible] ad hospitale domus expositorum et ffr. ffr.
Francisci Calvano prorogando carta de [illegible] fuit et [illegible] obtinuit [illegible]
officio [illegible] [illegible] xiij Januarij 1523 manu [illegible]
[illegible] nolij [illegible] fuit obligati omnes [illegible] fratres [illegible]
domus expositorum [illegible] et [illegible]

datum die 23 mensis 1523

die xxiij mensis 1527 et dum R.m Card. deliberatum fuit [illegible]
[illegible] pagaverit q. [illegible] [illegible] q. [illegible] et [illegible]

D. 10 et [illegible]

[illegible] [illegible] [illegible] [illegible] [illegible]
[illegible] [illegible] [illegible] [illegible] [illegible]
[illegible] [illegible] [illegible] [illegible] [illegible]

Dare volumus [illegible] plus offerenti [illegible]

Dare volumus [illegible] plus offerenti tanta parte de loco et feudo Zagio [illegible] della pars sua q. [illegible] moro q. [illegible] petri quanta sit [illegible] amontare [illegible] 649 [illegible] quae quidem locum fuit q. [illegible] tenebat et possidebat [illegible] anos 30, usque ad mortem constat per testes sua inde examinatos et suis stridoribus annotatos et venditae dicta pars ad instantiam d. Candiane [illegible] q. [illegible] moro q. [illegible] per [illegible] 649 [illegible] per resto [illegible] 700 quae fuerunt dos et dimissione [illegible] d. Candiane de bonis paterni [illegible] Sui [illegible] dicta dote et dimissionem accepit [illegible] in executione chartae sui dijudicatus, per quam obtent. mi ego [illegible] sub die 19 mai 1512 manu [illegible] Joannis Bonasseri nots. dicti officii et quae datur [illegible] subi ad [illegible] tam de bonis dicti viri sui quam socerii sui [illegible] meo [illegible]

Dat. die 24 octobre 1526,

Die 26 aprilis 1528, [illegible] locus fuit deliberatus, et demum post plures incantus impona d. Candiane [illegible] 649 tanquam plus offerenti vs [illegible] sexcentis quadragintanove, [illegible] expirs

[illegible]

Dare volumus pluratis cum minus plus offerenti domos de ceda plano et Salario
J. S. nuncii Casaro posito in Civitate Jnstructa de xpo Sculus genere Judaica de quod
non emit que fuit magi Jemus ad Iconclo romano per instrum manu q. Sgy amicum
noto subdie nouembre 1487. roborato per duos Judices ypay. a la lui fuit sibi adiudicata
per ipsos duos Judices tanquam Calatrauli puendetione facta per fo romd. d. marcile fa
letro per Jnstrum manu Sgrali gra. noto subdie 31. octobr. 1491. et roborato S. S. Sig
Jpsis edificari fecit quadam edificia, ut phisitur per sugiritur, et vendatur omnes
dicte domus ad instantia p. stimato per Jpsius S. nuncii. per exigendo ryg 724:
vigore Cari. Sui dimiserit. per eorum obtentu Jnoffico ypay subdie 6. nouembr. 1517.
manu S. nuncii Cypay noto dicti offi. Illes modis condito et concluso et per
Actum hec p. fide. 1517.

die 3: maij. 1518: per Clmum per Cerbo. fuerunt liberati stti dom. S. angelo Calafati
per nomigenito et exposito ry 900.
die 3. Juny. 1518: stus S. angelus Calafati de licentia dominij Jnfra temp.
debiti dedit. Cessit et tulit uiro cauctionis quas quas habet, vel habere potuisset sibi
liberato stti. p. agneti, et S. Theodorum logatheti, ac S. ant. balza uti tutoribus
et nolo tutoris filij pupilli q. S. Theodorum

dare volumus pluratis cum minus plus offerenti tenitorium mon
magistri nuncii nadasto fabri posito bellor. S. Dimitrij
per eum detinuit dicto condusion dicto nuncio per mistare
datum per sofia et in premedia tigasiter ad Cuiusdam domus
virginum monij ipsius magistri nuncii et filia dicte sofie
ne per histe sugatis facto mutuo et nuncio mutato notarij
subdie ao nouembris 1524, cum honere solvendi quolibet
annum mon per facto Sancti Demetrij ypa viij per tenitorio
ipsius tenitorij et vendetur ad petitionem procuratorum stte condusi
p. Demetrij per ypa 4 pis que hem debet per tenitorio per ipsi
ius dictum tenitorij vigore mium sententie Consilii dicti dicti
magistri nuncii et Sancorum dictorum per curatorum et officio per ipsi
subdie 17 quoij 1524 magna et modo, dicuni nomij dicti off
nore ne alia ypa viij que hem debet, dictum mon per tenitorio ad
1524 Summa ypa 20 pis Mis modis condusionis et onerij
per dictus magistri nuncii per fuit tenitorium hem vendere et possidere
per Actum esse die viij aprilis 1525
die xviiij Januarij 1525 et Clmus p. S. stus tenitorium fuit deliberatum
per Demetrio de Sno per Duci Sgodim et per Jpsi mesis

Item volumus quod cancellarius noster plenus offerentibus totam illam
partem loci et grandi descriptam per viros nobiles passaggio
quae pars permissa et data sub fine ad complendum suum domum per
fratres minores Sancti Francisci fratres manu et manere
assegnati non subdere in Januarij anno 1514 et
postea subdere 1518. Item ultimo Augusti fuit sibi assignata
demissum facta inter ipsum nobilem virum Petrum et
Sorores infra designata registrata in memoriali civitatis
Maioris et vendidit administratio designatis per viros nobiles passaggio per eorum
eam obtenta per judicem ipsius subdere in februarij anno
manu et nobilis ipsius non subdere in octobris anno
xxi. ii. 29. et. pretio suae remisse in dicta
carta definitiva, et ipsum per suam carnem et pecunia vi
dnali et c. pro 3. nondum anno 6.

Pro xv martij 1518. per Dominum regimen ordinatum pars
descriptorum fuit liberata pro D. agostino per quinque millia
hiperperis octuaginta 53 5380 et expensis

Item volumus quod cancellarius noster plenus offerentibus totam illam partem loci
descriptam per viros nobiles passaggio quae pars fuit sibi
data per integrali satisfactione remisse suae per D. Laurentium
dandolo, in pro instrumento accordij facta manu et sigillo
coronario non subdere die 21 octobris 1513, et suae illa
statuta notata in dicto instrumento, et vendidit dicta
pars administratio D. agostino. Pro pro et nobilis per
carta suae definitivae per 1515 29 et pro facta
manu et nobilis ipsius non subdere in octobris anno. et
pro 3 nondum anno 6.

Pro 26 aprilis 1518. per Dominum regimen ordinatum fuit liberata pro possessione
pro D. agostino per quatuor millia sexcentis octuaginta
53 4660 et expensis

[illegible]

[illegible]

[illegible]

[illegible]

[illegible] 1528 [illegible]

[illegible] anonali successione bonorum [illegible] g. marco

q. [illegible] [illegible] attento p. agnes vxore [illegible] [illegible] nepotis sui iure [illegible] intromissione [illegible] [illegible] [illegible]

Dare volumus p incantum cui ~~rum~~ plus offerenti vineam vna cum mansijs arcoleo sitam in loco de marathiti in parte monasterij abbatisse s. Catherine monialium, qui emit ab eo mansijs mu-
ro Z per instrum facto manu s petri vari. q. notarij sub die 21 decembris 1523, et venditur
ad petitionem rebi isac atalioti judei exigendo ex recenta nouem fiz. quae hic debet. ..
in ungere duorum instrorum factorum manu s georgij curmulissi tabellionis greci alias dicti
ig septembris 1516, et alias diei 13 maij 1527 subscriptorum manu domini de ducis inpota
usu, illis modis conditionibus et oneribus quibus ipsam hic tenere et possidere
debebat, prius s. manussinis, ad diem 21 decembris 1527.

Die vij junij 1528 p dominum regem Cretae ~~est~~ plures incantus facti de vinea fuit deliberata
s. Joani valiar p ducatos octo et expensis 23 p dominum ... et expensis

Dare volumus p incantum cui ~~rum~~ plus offerenti vineam vna cum mansijs
sitam in loco de marathiti in parte monasterij s. Catherine monialium qui emit
a Joane malea ex constat instrito venditionis facto manu s bartolomei glugoropli
tabellionis greci sub die 28 septembris 1527, et venditur ad petitionem rebi
isac atalioti judei exigendo ex recenta nouem fiz. quae hic debet ungere duorum
instrorum factorum manu s georgij curmulissi tabellionis greci alias sub die 19
septembris 1516, et alias diei 13 maij 1527, subscriptorum manu domini de ducis inpota
usu, illis modis conditionibus et oneribus quibus ipsam hic tenere et possidere
debebat, prius s. manussinis, ad diem 21 decembris 1527

Die 7 junij 1528 fuit vinea fuit deliberata post plures incantus factos p s. Joam
tangi plus offerenti p ducatos quatuor et expensis 23 — — ducatos 4 et expensis

Dare volumus p incantum cui ~~rum~~ plus offerenti vineam vna cum mansijs
arcoleo sitam in loco de asugna vocata sto mauro sotio dicto mansijs data
et vendita p s. thomam et s. ... belamore fiz. ex constat instrito sup inde facto
manu s petri vari. q. notarij sub die 12 octobris 1521 ex meo, et venditur
ad petitionem rebi isac atalioti judei exigendo ex recenta nouem fiz. quae
hic debet ungere duorum instrorum factorum manu s georgij curmulissi tabel-
lionis greci alias sub die 19 septembris 1516, et alias diei 13 maij 1527, sub-
scriptorum manu domini de ducis inpota usu, illis modis conditionibus et
oneribus quibus ipsam hic tenere et possidere debebat, prius s. manussinis
ad diem 21 decembris 1527

Die vij junij 1528 p dominum regem Cretae ~~retrosta~~ fuit vinea fuit deliberata
post plures incantus s. Joani valiar tangi plus offerenti p ducatos centum
et expensis 23 — p ducatos 100 et expensis

dare volumus p incantum alicui gastaldo hospitis Elen
se domus olimam post morgis inlastri Luchiam
pagani et tradi p. 78. lan. inlastrase et fonari signo
et vendere apothecam et stramo vicinse p mis. 8. et
excedere ducati 14 ff. 6 p 12 p mortis et mro
Stefano Solofrit p mis Elemo dno ducatus fal
Sotto di. 6 Settembre 1527 tempore complere et sub
penis et dw die xij Januij 1528
die xj. Julij 1528: hospitis Elenase se fecerunt Elibrari p
eum suum donatum gastaldo dapsi in lis incanti ag
stramo vicinse se p et altij ni motum Suso
p ds 19 ff. 6 p 4.

Dare volumus p incantum pui mum plus offerenti domos. q. pantaleo abbineo
Sitas inburgo micontradta sancte Trinitatis et lutra dicto q. pantaleo pmissas
et datas p Sofia vx. q. hmis ambelactnario Zps ostinatomis charta facta manu
et Joannis ruzo velle partum sub die 17 aprilis 1485, Zm ipa, et venditure
ad petitione cali eius vx p congendo charta, di judicatus, p ipam obrem incurria
priij Cando sub die prima ottobre 1516, et insup liberas Ducatos vendezos 12 = p sua
Crosna, et pelicea uxuali mann. q. et Joannis Cornario nos. dicti officij, sub
modis conditionis, et onerib quib ipse tenere, et possidere debeat
sus. q. pantaleus, adhuc die 25 martij 1528,

Die vij Junij 1528, p dnum pm Cete et domus post plures incantus
fuerunt liberate, et presamnio dompni noie m Consm lando tangs
plus offerenti p ducati 150 et eopns = et Contra quinquaginta, et eopns

dare [illegible] et [illegible] nostrum [illegible] territorium unum mensurarum [illegible] omnis
Civitatis q. et manutenij alias positum [illegible] et [illegible] liberal [illegible]
burgi quodam territorium tenuerat et possidebat q. et tenere [illegible]
alacho pactis et [illegible] et subsequentibus [illegible] et [illegible] eius filius
usque ad mortem suam illa tamen perpetuam ut constat [illegible]
[illegible] sub hac [illegible] et in libro [illegible] f. Nameorum [illegible]
possidere ac [illegible] habendum et [illegible] et [illegible] et
Katerina mulier [illegible] et [illegible] contradictor et [illegible] libros
308 [illegible] et possessi [illegible] et [illegible] [illegible]
[illegible] [illegible] et [illegible] [illegible] [illegible] et
[illegible] nostros sub die [illegible] Junij 1521 [illegible] Katerina et
[illegible] et manutenij [illegible] [illegible] [illegible]
et [illegible] [illegible] die viij maij 1527 [illegible]
[illegible] dicti. f. [illegible] et registrationem [illegible] [illegible]
[illegible] in actis Curiae [illegible] libros et [illegible] [illegible]
[illegible] et [illegible] et [illegible] [illegible] [illegible]
[illegible] die ij augusti 1528

die x augusti 1528 et [illegible] Ka [illegible] Rebreanu fuit [illegible] territorium
[illegible] viro g. [illegible] de modio Campidio [illegible] zii [illegible] [illegible]
[illegible] [illegible] [illegible] [illegible]

Dare volumus et vicariis pr. nostri plus offerenti totam illam
partem loci et plenitudo omnegolorum ~ n. 8 ante mandacio
q. D. matheo cum omnibus suis habentijs et pertinentijs et villanis
in primis q. D. ante presentia mi heredem sit q. 8 matheo eius
patris mortui abintestato / quigit 8 matheus legitimus
et fata et item fuit paterno et testamentum q. D. petri mandacio
eius patris computationem in suo residuo factum manu 8 Joanis
Sonagite not. Subano 1445. Et 8 a primis et fatum vero
et petrus primi item habuit a pater D. hora mandacio
unus hereditario et ratio cuius erat dictus locus ut
constat instrumento notato manu q 8 Joanis chandachini not.
Subdie xxvi d. obris 1407, quod dedit 8 michaeli mandacio
eius filio et paterna benedicta q. postea primum locum
reliquit et fato suo patri et testamentum suum Subanus residua
parte Subano 1414 confirmatum in hoc testamento
ad 80, ut cum fratre suo terratico vel dij
quod d. tenet et domibus civitatis positis in malverdo
et vendidit ad petitionem. D. Sancti marco Dorserio
et Cimatorio not. D. marci suae consortis per instrumentum
commissionis rogato venetijs Subdie 4. Julij 1417
manu 8 Francisci brochta, uti solus commissarij dicti
q eius patris ut per eius testamento notato manu 8
nicolai longo not. Subdie 6 Junij 1416, intendendo
de ipso primo disponere Sicut forma et continentia
testamenti sit pure sibi apparuerit tamen Die Subispedit
xxi Januarij 1417,

et 9. Augusti 1418. et Lm regimen ceti veteris stim plenitudo
et locus omnegolorum simul cum terratico vel dij sicut
fuit liberatum 8 petro quirini q D marci pro ducatis mille
vel 1000, dari Canco venetis et fuit ponderis et
rectitis

Dare volumus p incantum cum rum plus offerenti domos q. s Joanis Lardea
sitas in burgo incontracta. s. Joanis Geraca in affitatione s Joanis Mussuro no-
stri p missas, et datas p eagina uxorem hinc parasco et vende tamen dicti iuris
sui Constat chartis suis fugalis conditis manu s georgij Cumno q. notarij
sub die — 25 nouembre 1495, et venduntur ad petitione mariti eius s. Joanis
p exigendo ducatos mille que fuerunt sua reminisa, et insuper libras duarum
12 = p sua Crosna, et pecunia iudiciali iugore chartis sui iudicatus p iguam
obtenta iniuria ipsius Cando sub die 5 decembris 1527 manu s mi ipsius not.
dicti officij, illis modis conditionibus, et oneribus quibus ipse tenere et possi-
dere debebat suis q. Joanes ad die 25 aprilis 1528

Die 17 maij 1528, p dnum pro Creditore post plures incantus ste domus
fuerunt deliberate in persona s marieti ste ranga plus offerenti p ducatos 350 et
expensis 53. — — — — — p ducatos 350, et expensis

Dare volumus p incantum nrum pu. plus offerenti certam partem
magazeni q. n. s mathei Calergi gaiti fuit adiuncta s. marij p sighosstra
fuit alias q. s Jo pasalige, et ut quia hereditas parco fuit data et concessa
s. q. s matheo p dicti s Jo pasalige. q. s Bernardini p suistum manu. q.
s. q. p peregrinum nostro subdue. x. octobre. 1514. et fuit. et venditur
ad petitionem s. marieti eius et p exigendo certam sui dimidiam
p cum obtento Iudicial p ipsum subdue 11. may 1527. p exigendo
ducatos xxij. cc. 34. restum sue reminise manu s mi Cipri
notarij dicti offij illis modis et

Die 17. may 1525. p dnum p ter Creditore fuit deliberata ista
maga Jenuis et n. s Jac dandolo p ducatos 30. et expensis.

nota s marieti pro constitu sue

Dare volumus p incantum nrum pu. unum q. n. v. s mathis Calergi
posita in loco degenzadi inpte s Jo dibum quam tenebat et possidebat p
q. s mathius sibi data et concessa p Calergium maiorem dalmatorum alias
hinc s. p suistum fuit manu s q. p Colus q. notarij subdue 12
octobris 1514. Cum omnes suos et sit vendit ad petitionem s. marieti
eius et p exigendo certam sui dimidiam p ipsum obtenta in iudicio
p ipsum subdue 11. may 1527. p exigendo ducatos xxij. cc. 34. restum
sue reminisse manu s Jac Cipri notarij dicti offij illis modis
p 17. may 1525. p dnum p ter Creditore fuit deliberata ista vinea
n. v. s Jac dandolo p ducatos nouem et expensis.

nota s marieti pro constitu sue

Dare volumus p incantum nrum q. n. plus offerenti illae petiae positae in burgo
incontracta. s. q. s Bartholomeo s marie et s Franc brione q. fuit domus capitis s. Joh
et vendentur panis 14. p. ducatos 14. et expensis. ipsi s marie dato p emptione cum omnibus trebutis et p
instrum. Confecto manu s petri peregrini notarij subdue q. julij 1527. s. q. cum
conditionibus et terminis in ea contentis, et hinc ature illae eius deliberantur dicto ipsi
dare et ponere ipsum ipsum in manibus q. mi. s. dicti post deliberatione expensis ipsi
et hinc ste solvere suis bullis: sue heredis ipsorum. Actum die ultimo octobris
1528:

Die 10 nouembris 1528: Hi effectus domus fuerunt post plures incantus
deliberata ste Creditori p ducatos xx et expensis:

Date volumus p incantum rem cui plus offerenti, illud terratorium mensuratum (6)
in circa positum in loco d'hypsimiani seu sancti pantaleonis. q. s manusij ulachi
. q. s franguli liberum sine alio onere, quod q. s frangulius ulachi pr. sui s manusij
pariter et dictus s manusius tenuerunt, et possedrunt vla. Rosanos vz
ostat p testes supim. qua et in libro. ij. clamorum annotatos: ducatos 108. et ven
ditur ad petitione catherine uxoris leonis d'mg pongo p comis p exigendi libro
308 p 17. parvorum p expensis seruis ven, et h. in executione Iraz ducatum
gh. ginnet incisio snae Iaz p p d'ossibus meis subdie. 5. Junij 1521.
cum a p fata catherina, et in favore p fati s manusij. q. s nha fuit facta
in eo consilio d'xlta. put in dictis Iris subdie. 8. maij 1527. nec no p exi
gendo ducatum unum p apuntatione, et registratione dicta zolzaro in actis
cancellarie, illis modis et conditionibus q. p fat. q. s manusius p fatum terri
torium tenebat, et possidebat, Adhuc die xviij Julij 1528.

xx augusti 1528 p. l. mu. q. ccc. s. m. territorium post plures incantus
fuit deliberatum vero no. s baretto geno p. ducatis 400 expensis vsh. ducatis 400 gdeugenis
et h. die lunae in q. incantabant tuiela d'nij maxima multitudine astante
ad obstante p. nd. fuit dies dominicalis, s. obnecessitate qua occurrit hanc
liberandi eius filium acceptantem fuit facta d'ta deliberatio,

de Guillermo y Juanito del mio castillo que quiero enterrar en el castillo de
Tamarit y si el mi futuro primogenito abramos posta por todo este lugar
de Tarragona libremente sin ninguna alcabala que pague por la gracia mia
y de mi hijo al castillo de mi mujer pero y todos los Cinquenta
quintos de uno justo solo de xij años que el pierda y que mas de
y hemos mas tablas grosso con condicion de Calvin que sea
de linaje dicho castillo de Tamarit sin sus obligaciones de que aya muchos
mas del mio castillo tanto al grande y al que dicho castillo
Tamarit este puesto lo mismo de Tamarit viij dineros
dicha de linaje solo lo que solia y es de Juana asta dos
xxviij o otros iguales

Item yo mandaria que el dicho castillo
Tamarit donado que dejo mi hijo Juan Guillermo
alcalde no mas que uno y Cinquenta
libras

Item volumos y mandamos del mio castillo antes que se enterrado y procuramos
y ordenamos de muy alto Grande amor de G Jaime de Zurita de Malogo de S.
Zurita de Chaymarij de Janij XXXIIij en la de una vigna en el termino
de Malogo de Januarij Janij fue G de complir y vendiesse aquella Malogo
Caterina de Jaime Janij y todos y 340 sueldos Janij lados de G Jaime
Malogo leg y vigna y la obligaron Calvin G fue Jaime lados mandado
agente de Malo en el Castillo. Interrogo de Jaime y fuesse ordenado
aquesto en otro año y treinta anos de G 150 sueldos leg de Cay
mani y vigna en el termino de Malo y XX de Janij Jaime 150 dos
de la vigna

Item xi de Octubre 1528 la hija mia Juana de Janij 33 de Malogo de S. Zurita y de
de una vigna en el termino de Malogo de Januarij hija fue de Juana Janij
hija fue donada Castillo dado por mi hermano Guillermo Cristi como por
ofrecimiento y 340 sueldos

y January 1528 por mi Juan Guillermo Cristi hijo de Juan de Cristi y de
Antonia de Ordina fue este castillo en vista todos de Cayman hija y ella
posesion [illegible] de Juana los hijos Guillermo y Juan hijos
[illegible]

Item xxv Libras [illegible] Cristi y de Antonia
de Cristi como hay [illegible]
de dicho como hay [illegible]
[illegible] G ha [illegible]
[illegible] Cristi [illegible]
[illegible] Cristi de Malogo [illegible]
[illegible] hay [illegible]

[illegible] volumus quod Comitatus prædictus [illegible] dominus de Silvis quod [illegible]
minus Comitatus Sitas in burgo nuncupatus de digitrix quæ sunt patrimonium
Comitatus [illegible] de Pitro de Conguda de Nicola sub pena de [illegible] nostrum
Kalendis Junii Sunt Sunt Calendas dictas quod [illegible] constitutus ut
[illegible] Catastrica facta [illegible] quod Angeli petrarubea [illegible] Sub pro
Martii [illegible] et [illegible] ad petitionem [illegible] filiorum [illegible]
Sefir [illegible] [illegible] quod Digitrix Comitatus disponentur ipsius
[illegible] [illegible] [illegible] [illegible] [illegible] sub pro 16 aprilis
[illegible] [illegible] quod [illegible] Cornarii [illegible] dicti officii [illegible]
Comitatus Cornarii [illegible] [illegible] [illegible] [illegible] [illegible]
[illegible] quod [illegible] [illegible] [illegible] [illegible] [illegible]
[illegible] [illegible] [illegible] [illegible] [illegible] [illegible]
[illegible] [illegible] [illegible] [illegible] [illegible] [illegible]
[illegible] [illegible] [illegible] [illegible] [illegible] [illegible]
[illegible] [illegible] [illegible] [illegible] [illegible] [illegible]

Dat. volumus quod Comitatus prædictus [illegible] dominus de Silvis
Comitatus [illegible] de digitrix quæ est patrimonium Comitatus et quæ [illegible] Maria
Rk [illegible] et Rbido [illegible] Maria obligata [illegible] Sandro [illegible] 14
Catastica facta [illegible] dicti [illegible] Sub [illegible] 9 Septembris
[illegible] quod [illegible] Angeli petrarubea [illegible] Comitatus Liberum
[illegible] [illegible] [illegible] [illegible] [illegible] [illegible]
[illegible] [illegible] [illegible] [illegible] [illegible] [illegible]
[illegible] [illegible] [illegible] [illegible] [illegible] [illegible]
[illegible] [illegible] [illegible] [illegible] [illegible] [illegible]

Die 18 Octobris [illegible] quod Rm Cristofor dominus fuit Liberatus
et [illegible] [illegible] [illegible] [illegible] [illegible] [illegible]

[illegible]

[illegible]

[illegible]

dare valuimus et totam [illegible] per unum unum operarium [illegible]
q. Costantini filiaro posita loco. S. Miri hujus Canonicatus [illegible]
ni domi nostri modum, nam q. hujus ut domum unam st. q. Costantini
possita hujus Tabbatrea hujus. n. d. q. Laurentij pasquetyo
ut sorteam unum to suo possita hujus loco. S. Miri Cosmati
Costa vinea que bona stis. q. Costantinus tenebat et posi
tbat per multos annos [illegible] ad vita sua ut constat dictis instru
ment per ammanatorum et libro q. clamatur Cluni dum
[illegible] Jugantij dignis prosequi nri annotatorum post fo 367
dicti libri ad q. relatio [illegible] et venditio ad istum
marium [illegible] st Costantini [illegible] que fuerunt sua rog
mista vigore Cat sui de [illegible] et eam obtenta hoc officio [illegible]
sub die xxx novembris 1527 mortuo [illegible] Cristoforo olim nri
dicti officij illis modis omnibus et solemnitatibus quibus [illegible] bone
bre tenuit et possidet tabbatrea [illegible] q. Costantinus actum
die 24 octobris 1528

die 7 januarij 1529
[illegible] per Rlm
[illegible] et datum et [illegible]
[illegible] 1528
[illegible] et [illegible]
[illegible] per nri Cat
[illegible] Kn Kn Greci [illegible] Hebraea [illegible]
[illegible] Cantu [illegible] et [illegible]
[illegible] 1527 et [illegible]

[illegible] columnis [illegible] nostri plus [illegible] tota illa parte
loci deponendi [illegible] guardi bono alias catastricata
in nov ipsius [illegible] per catastico facto in nov ipsius sub die
17 maij 1520 [illegible] sub [illegible] catastico
[illegible] mam [illegible] madrij [illegible] camere
et vendere dicta pars adimplenda et [illegible]
ipsius S. guardi [illegible] ipsius possessionib
sanctiat [illegible] alias [illegible] a camera plus cab
[illegible] per [illegible] mamm [illegible] vendutione loc
et [illegible] [illegible] per [illegible] guardi [illegible]

fuit fussorum / dictaq; ptem d'ponendi ipsi Joanni
qui fit mentio Tubio clarissimi Mag.ri D. Antonii manuscom
ob breve dicti oris ob 18 / d'simiter ipsi Joanni da
Lucca et minimis Mag.ri Regimini Thesaurii subdere
martii 1520 /

Nota q; pro spetiea Tantum et ~~[illegible]~~ fuisse et mi
Regimini fuisse tenuit nolle facere subscribere
Pallegatis ~~[illegible]~~ hoc etiam qa dos ptan & greandi fuit
data sibi Tstamto pro fit mentio et litteris his

D. 8 martii 1527 /
& xxvij maij 1527 / p el.m vegnit atti vittoria
pacis d'ponendi fuit d'liberata & mentio. Eadem
ut commisso D. Mauricio velirta n v & mathei
Calegari p ipsos quattuor millibus decem vel p 4 10.

D. 3 fa
152

Dat volemo giuntamente d'nostro gastaldo Raffaele d'Grassi
d'la p m.tro fusta pste in lacita in la contrada d. S. Lucia
al pnte habita Tgnelle la c. d'Lirio p manesso d'vendese
tutti quelle dabasso come d'Valore con tutti li soi despegi
p dnri .x. Apetito d'm agnese c. d'la n. tro. & mi
ben in pregiudicio d'la terminato d'el m.to x. dnri. p scotar
dnrati 70 / el Joan hant daldin p m.tro come Tatesti
nation data appar lata sotto di 8 Lenter pnte
Sia obligato il compradore pntar el pcio Tpa fiorini. 8
p xim / & pagar el trevatico d'quello Annal d. Son
ipi 28 Mane / actum p. 8 Januarij 1528

+ in loco d'ma cum
pstuppe in corpore
ricordi tuij molem
dum manus illius
tere hic solus i

Dat ij Januarij 1528 / tutti haffiti d'Grassi apprsa d'Tsolor d'ldin
Tp m.to fiorini d'liberati p s. m.o gastaldo dapoi vuolti Tutti
al n.tro a fanti Jesti p dm. x. d'como pri d'ferendo p dni
quarantia cior d'dnrj 70 /

Dare volumus pro centum ducatis plus offerenti molendinum unum cum omnibus sardino et alijs juribus Antonij Cavadato q. Joanis de casali gergeri idem pertinentia ipsa stabilia jure paterno quorum possessio est ultra annos xxx.ta et constat attestationibus testium superinde examinatorum, et mediante ad petitionem n.c. galassij Trivisani pro eligendo ipsum LXXX.ta quae hic ob inspectis virtute unius instrumenti facti manu georgij Cassinaulea, subdiaconi 16 Junij 1526 subscripti pro quadraginta, sunt ipsi c. aquibus est creditor ut Commissus R.mi abbatis burgondiorum virtute instrumenti confecti manu ser Antonij notarij subdiaconi et mitto ser: subscripti pro quadraginta, pro pagis et ellapsis in ipso instrumento. Item pro eligendo ipsum xxxx.ta die 16 predictorum frumenti mos xx.ti pertiarum dominum pretij taxata sub taxa dominij. Item deliberato unum pecium dominum pretij sardinisti. Cum regulatione furium pannis ellapsis ipsius galassij: Actum die xx. Novembris 1528

D. 3 Januarij 1528 Porro cum R.mus D.nus Cristo. fuit deliberatus ipsum molendinum cum territorio et juribus suis n.o. c. galassij Trivisani, galassij tanquam plus offerenti pro lire 383 et expensis.

Dare volumus pro centum ducatis plus offerenti molendinum unum cum terreno suo sarcito, cum aqua solum et alios traditus suos Gasparo Zapani posita in casali ma Cristo in pertinentiis G.d. ysabel pro quadraginta annis relaxata .5. anni quae quidem molendinum ad presens in nomine suo pertinet .d. domina Helena a domino ad dictum Gasparum per tempus manentem .5. annis Antonij Climmary olim sindici et procuratoris dicti XXV februarij 1503 cum ipsum tempus manentem maiorem quidem vendito pretio ipso molendino pro ut tenet sic mensis et ipsum dictum Gasparum tenebat et possidebat usque quo vixit et cum onere sive pensione solvendorum quotidie annis G.d. domine Helene pagare teneatur et prout quidem ipsum Gasparem erat obligatum et vendit dictum molendinum ad instantiam .d. angelini filij Gasparis pro exigendo ipsum tres millia ducatorum cum dimidium et ipsa obtinere nostrum pretium manu generalis Cypri notarij dum ostensum fuit die

die xi. mensis 1528

Item quia exercuit Jan Petrus filius molendinum Petrus pater pannos comparare ad usum conciliorum substinendum usque ad diffinitiones differentiarum ipsorum

Et ut Januarij 1528 et R.mus D.nus Cardinalis post plurimas tractatus deliberavit pro molendinum cum tractu suis quae manere usque ad vitam quadraginta et dicti annis quadraginta

Item 1528 Mercurii decimo Februarij dictum dictum

+ molendinum Stamacuchi dicitur pertinere in corporale pertinentiis hujus molendini sicut dum manet illius usque dum solus vixerit.

Item volumus quicquid nos gastaldiones plus ostendere [illegible]
[illegible] domos [illegible] progenia possumus in Judaica Cantii apud marellum
et vendere dicti astemi ad instantiam [illegible] Catacusino [illegible] Comyti [illegible]
[illegible] pro [illegible] nos [illegible] [illegible] [illegible]
[illegible] Nicolaus [illegible] nos dicti [illegible] in Constantinopoli pro [illegible] [illegible]
fide et testimonio [illegible] dominorum et viri baylli dicti Cataci [illegible] [illegible] [illegible]
1528 et testatur illo [illegible] dicti astemi [illegible] [illegible] dictorum
astantium in manibus gastaldionum nostra [illegible] debent sub poena [illegible]
die xxvij [illegible] 1528

Item dictus [illegible] nos [illegible] astemi [illegible] post [illegible] [illegible] [illegible] [illegible]
[illegible] 28 [illegible] autem [illegible] gastaldionum [illegible] Catacusino pro
[illegible] xxiiij et xxiiij [illegible] die [illegible] et xxiiij

die xxvij [illegible] [illegible] [illegible] [illegible] [illegible] Thomas [illegible] gastaldionum [illegible] in Judaica
[illegible] et [illegible] [illegible] [illegible] [illegible] [illegible] [illegible]
[illegible] [illegible]

[illegible] xxvij [illegible] 1528

[illegible] [illegible] [illegible] [illegible] [illegible] [illegible] [illegible]
[illegible] Catacusino [illegible] [illegible] [illegible] [illegible] [illegible]
[illegible] [illegible]

Dare volumus et incantari cum [illegible] unum sardinum unum q. [illegible]
quirini dicti Lulo posita in Casale Vatinge [illegible]
[illegible] cum suis arboribus et aqua sua solita quod quidem
sardinum fuit datum et concessum dicto q. Curi [illegible] q. [illegible]
et [illegible] nigrio q. domi matris cum onere sue [illegible] q. solvendo
quamdiu dicto egli ut pz [illegible] conscriptum manu [illegible]
viti quadamdiu q. [illegible] sub die xviij aprilis 1481 [illegible]
ac in eo et expeditum ad instantiam domi marie filie
q. [illegible] et [illegible] xxx cum di judicatus q. domo [illegible]
matris sue et eam obtinuit in officio [illegible] xpij sub die [illegible]
[illegible] 1522, [illegible] et constitutum [illegible]
[illegible] domo [illegible] quod fuit [illegible] et constitutum
[illegible] ut pz instrumento [illegible] sub die xviij [illegible]
1522 ut in ea [illegible] sub die xxij septembris 1528

die xb novembris 1528 et [illegible] Rm Curti [illegible] sardinum
[illegible] liberatum [illegible] marie [illegible] quinquaginta et
[illegible] 50 et [illegible]

Dare volumus et incantari pri mum plus offerenti domos q. s. theodorum simbiasi
sitas in burgo incontrata s. lucie quas iude domos edificari fecit suis ter
vacua et q. s. marmi de pario concessa q. s. demetrio simbiasi pri fi q. s.
theodorum, et pz instrumento sup inde manu s. bmlus melisimo tabellionis sub die q.
junij 1497, et per divisione facta inter dictos q. s. demetrium et d. maria et
fi q. s. theodorum manu q. s. iude sofiano tabellionis sub die 6 septembris ieiub
religerium in parte dicti s. theodorum adquisita relapso hereditate et venditione
ad petitione d. marie sue et per congerendo ducatos mille, que sive debet ingore
chartis sui di judicatus et ipsam obtenente incuria xpij candidi sub die
decembris 1527, manu s. mi cypri notarii dicti officii et insup liberat
ducatos xij et per sua crosna et petitia individuali istis modis condictis et
oneribus quibus ipsas sive tenere et possidere debeat suis q. s. theodorum et
s. mitis quirigo iugo octavo mensis maij in die [illegible]
die vij junij 1528 et clmi per Cel post plures incantus factum liberate
ste domus ste. d. marie tanquam plus offerenti [illegible] et expens

Dare volumus quod cum pro una plus offerenti domos magnas Theodoplano G
H. N. S.to Tomadio positas in Cuisum in contrata S. Marie Maioris
viridi cum G S.to et stum promissas et dari H. N. Simoni Georgio uxori
le cognate sue ad complendum dotem sue ut ipse mihi per eos manu Stamati
geno eius sub die 23 Januarij 1508 et postea cum S.to redempsit et
ipsa semper manu dicti notarij sub die X maij 1508 ut hinc et vendidit
hinc dictas domus que sunt Theollario Theodoplano cum suis suis ad impositum
d. Marie filie eius G S.to pro exigendo ipsi XVIij aspros / ungaro singulis annis loco in
officio Ipsorum sub die ut instrumentum quod sibi semper manet ipsius eius
G S.to parent sui manu Simoni Cypry tunc dicti officij et sunt pro maiori
parte sua sibi formam tenere et continere Quatagaij ipsius alias modis
conditionibus quibus ipse vendidit G S.to et cum declarationem et conditionibus
quibus ipsas vendidit G S.to et cum declarationem et conditionibus contentis
in obligatione et commutatione facta sunt in et in libro actorum pro clamo
degnarum sub die ut supra die 22 ut supra 1508

die 22 Januarij 1508 ipsa Maria cum suorum Theodori sui domini sui d.
Marie filii H. N. Simonis pasqualigo marino sui d. Marie XVIII et 200
et XXIII 23 quarum millia et septem et XXIII:

die eodem supradicta 1508 sui d. Marie Simon sua uxor cum Domino ipsius
et dedit vendit suas quas habet ut sui supradictorum S.to Simoni
iamdudum G S.to sibi sue et ipsi cotenna qui habet Theodorum sui ligni
in vita ipsius tunc ipsum pignoris et pecunia in sua ut habuit et ab ipsi
vendere sunt cotenna in dicta Theodoplano pro ut nunc dedit
sua hominis

Dare volumus quod incantu pro cum plus offerenti territorium unum in loco Circiter q. S Theodori
Cambiasi situm in loco de Sefiro impalo S. Lazari dicto q. S Theodorino dani et Catasthani
eximin uxore georgij turco et pro Catastho suy inde facto manu q. S petri bonasseri
notarij sub die q. augusti 1493, et mediante et venditur ad petitione marie eius et pepi
gendo in mille que sue uxoris dotis sui iudicatus pro quam obtenta incurrit
pprij cando sub die 5 decembris 1527 manu simonis coppij notarii dicti officij et m
sup libras denarios 12 pro sua crosna et pelicia iudiciali sub modis conditionibus
et oneribus quibus ipsum sue tenere et possidere debeat sus q. S Theodorinus alias die
15 maij 1528

die vij Junij 1528 pro eodem post plures incantus sum territorium sui
Theodori supradicta S. Marie pro incantu quinquaginta tangis plus offerenti

Dare volumus p[ro]mittimus q[uo]d nos gestaldo actor q[ui] offerunt hi affitti d[e]
anni sit d[ominus] magister d[e] lia bertigna posto sotto locato d'assolia nella
fuda d'andia arenne la bocaria, et vendesse apetito d'sabbati bertigna
sua filia p[ro] scudi duc[ati] /15/ cinquanta p[ro] prezzo et abon[ed]o
d'duc[ati] 200 quali dei detto suo pre hanno p[ro] ingrossi d'mano che
rographo d'nad[ri]gatio fatoli p[ro] detto suo pre p[ro] mano sua propria in lire
indaiche sotto di 7 mese 1521 sottoscripte p[ro]ma d'el d[ic]to dno duca
sedo vsonfa, et qui venuto cotesti, a chi diti affitti d'anni 6 sezano di
nad Gregorio il Gio d'assi notaro d'el d[ic]to nad madonne d'sorni 8
dapoi la d'luciason, sotto lapeno solti ecc. dei 10 frobij 1528

dei 16 febrij 1522 li sopradetti affitti p anni 6 dapoi mali mi cassi fu d'libray
p mi gestaldo d'abbatei bertigna p duc[ati] /15/ et lo p[ro]se

dei primo marij 1529 in presentia d'ser Gio q[ui] d'mandum p[ro] mis missi fuit
dica, et ibi p[ro]posuit d'ser sebastian bertigna fuda, se corporale possessionem
p[ro] magistri p[ro]missi sibi

6 Dare volumus p[ro]mittimus q[uo]d anno nunc domos q[ue] gedgij habiamo q[ui]
nunc hortalis positas in burgo in Contractu S. m[a]rie intitulatae
de nad[ri]moni quas quidem domos q[ui] q[ui] nunc hortalibus hinc bat
et possidebat toto tempore vite sue et post eius mortem
eius gedgila et nunc in filij abnoti et titulo eiusdem hereditate
et possidetur et constat dictis testium ex d[ic]ti d'foro et d'nota
tos in libro clamoris p[ro]ris p[ro]ris. Constat ad b. 69. et ven
dictum ad instantia S. Joannis varon Cap. platie in dicti
exigere de istis domis et bonis q[ui] gedgile habiamo homio
de vin. et que sunt p[ro] talia in p[ro]sens gedgile continuari
ad modum et sutiam d'el nunc Cap[itanei] Crete usque v. Junij
1529: Ego in libro p[ro]clamationum p[ro]ti Cap[itanei] in cu
stodia existentes fuerunt d'ser quas quidem in[illegible]
ipsius gedgile et p[ro]hibitione in carcere existat sedeo Cap. carce
rarius et michael tumidini Cap. ductores carceris iubent
vt institis et nitis illo modo conditio si omnia
ex. Actum die 28. novembr. 1528.

die 24. Januarij 1528: p[ro]d nus p[ro]n
fuerunt S. Joan varon Cap. p[ro] platie p[ro] 550: et expus

Item volumus et mandamus pro nobis domos quamdiu nos possumus vnas cum capis
et vna alia domo ipsi Georgio et ipsi Georgie charissimam G. fo
ris nostris in burgo in Comitatu Petroceporensi in assistentiam et mathei
mandatis quas quidem domos sana charissimam patrem dicti georgii
tenebat et possidebat usque diem vigesimum et post mortem ipsius tenuit
et possessit ipsa georgilla ut pro et nostris hiis dictis XX et subsidiis
omnibus et vendimus dictas domus ad faciendum regimen in hiis
expendendo pro illis quae erant sua regimina et pro francos
ad dandum pro sua Curia et pro sua victuali vnum carri
fini de ligna et ad obtinendum in ligna propria manu G. fo bona
stray usque dicti octobris sub die XV dicti anni et alias modis
et ad ipsum dicti

Die 17 may anno domini millesimo CCCC Quinquagesimo Octavo dictus do
minus michaelis ostia post plures voces pro XXIII anno pro

Item volumus et mandamus nos pro plus ostiarium totum illum partem casalis dicti
nicolai G. H. V. de domino tomadio posito in districtu castri bomstar
cum suis habentiis pertinentiis terris et villanis et sunt XXV alias
catastratum in nos ipsum G. fo pro catastro facto manu G. de parri bona
stray notis sub die XV octobris anno XXX in libro nigro catastrorum ad
fo 446 et vendidit dicta pars domus domino .d. marino foliar ipsum G. fo
pro expendendo XIII XVII regni Sicilie cum in ostium proprium sub die 14
mensis pro Quorum et quod sibi sufficiat pertinentiis ipsum G. fo pa
tris sui manu et nisi cuiquam sibi sufficiat ipsum G. fo pa
tris sui manu et nisi cuiquam nostri dicti ostium pro manutenione sua / nos
Petrum et Petrum ipsum ipsum illis modis conditionibus quibus ipsum tenebat
per G. fo et cum declarationibus et conditionibus contentis in obligatione et te
nutione facta sub nos et in libro notarii petrum de Quorum
die XXIV nouembris anno

Item ultimo Januarii anno predicti millesimo CCCC Quinquagesimo Octavo dicta pars possessionis
sua H. V. de domino tomadio posito alias G. nos post plures voces
XIII nouem milla et quingentos VII XIII 9500 l.

Item mandamus et volumus H. V. de domino sua ostia vnas suas volumus H. V. de domino
tomadio [illegible] sibi expendendi sub XIII de tomadio et ad dictum Petrum se tenere

Dar nolumus que mas nos plus officium tanta parte dolor
ex fundo de parentibus de zarot q. Ganzi quinzio quam sic
gamorar 2ª 2000 que pars ipsi q. Ganzi remanebat et
possidebat quinquos anos usque dictis ipsius et Gamura
tore et subrogis sic idoeis amoratore et ut dicis dicta pars
adimpletam Ganzi bruno et exigendo dicta 2ª 2000
mego et Cerro disunderatus o quinzio 2ª. q. Gangeli Cor
nazio ipsam obtenuerunt in officio spezij sub du-o fratre
ipsi manu-q. Ser Cornazio not. dicti officij inque
pz dictus q. Ganzi quemno quinquiens et parte pdt
gamorar 2ª 2000 que inearis sugalibus et fratribus
fuit mercio illis modis et pactis et dictor 1526

die 18 octobr. 1528

Ill.m D.m Cerro pa potestatis fuit deliberat
et Joans franci quinzino Ganzi ad zarot reiuge
dinorum

die 13 nomebr 1528

Plaxa adimpletam de Ganzelo ganala interventiado dicto Cello
quinzinirlqual suplicana ufuisse dato abilita de poder
dispositar segundo lhe fosse ordini e lapossisso fo
assento Blaj e paulo quinzini jurzona e fazendo dato
a Cristofo alay e angelim nosso q. supa de mesa
obra e tempo lemzano e lhe fosse

Dare volumus et jurantes nostrum publicum pleni offerentis
tota illam plenam casalis et molestiae quae vir et ant. mari
pestam casali seu districtum castri predicti cum suis
habentiis pertinentiis jurib. et villanis quae pars pui
q. et Joannis mari patris ipsius et ant. et post eius mater
domini adigum et antonium uz pz dictis testium
et substituendis antetatorum et ipsam terram usqz q.
mixit. et venditione dicta pars adunstantium et agni
bis vt et fatti et ant. et recipiendo ipso 16763 viennis
causa sui dilucidationis ipsam obtente officio pupi
subdit vi Junij 1528 manu et panli dragotea
noti ipsius, illis modis et cum quota legato. et
tentum hospitali. et ant. burgi Canid pm pernoctan
vendrami dicti hospitalis apparuit subscriptum
et p. martij 1529. vic H. et Joann. bon. intervenientium
nom. d. agnetis sue uxoris patris et genitoris pui
contentus et successores sui et et ant. marcio nos obstante
deliberationem loci sui habeam habitatis dni unius
ad verdumendum dictam possessionem solum pecunia pecunia
et ~~dangmetis~~ et expensis

sic mandamus nos,

et xxi febrij 1528, et Ill.m regimen vos deliberata
fuit, retrosta pars. d. agnetis relicta sui et marcini.
lire mille duecentum cum 6200,
die 9. aprilis 1529.
vebi Samuel tedesco, vebi locunda balbo, ac vebi Jud. Almedico hebrei contra
dicentes, fuerunt sui possessionem demolestabo, et q. sua contradictio se removerunt
cum restitutione dariantium post vendit. et sunt ad pris contenti et volunt ut cum dicta
possessione detine et soluatur relicta sua et fiant publicia datio et accepto, et ipsa
pecunia cum hoc q. sit judicium cognitum fuerit ipsos hebreos esse creditores de ancianos
dicti q. Sam. q. eo casu, habere debeant actionem contra et quartum dicta possessionis
quo pervenerunt ad stam d. agnetis, et sine nomine ancianis venerunt se et velit deum
dicti q. marcini. pnta d. f. bar. pnta sua d. agnetis et contentus adpenes

Dove volemmo p Jnventario nostro più plus offerimmi due tercia locus parte
quale tenebra et possidebat .g. v.n. p mio pasqualigo in casali et loco de
primo cum omnibus habentijs pertinentijs Jurisdictionibus et villanis spectantibus et pertinentibus dictis duobus tertijs quae locum acquisivimus Jure paterno quae fuit
ad .g. di petri pasqualigo suis patrem p divisione facta inter ipsum
et fres, constat divisione in scriptis registrata in libro notorum .g. M.
dni leonis duodo olim ducis cretae sub anno 1460 mense Junio die 13
possidebat autem ipsum .g. p mio p Jubilum toto tempore vitae suae et ipsum
fuit dictis tempus suae ad hominum et in libro memorum registratorum et venditum ipsum due Tercia ad peticionem .d. agnetis
.v. pt .g. p mio p exigendo hyp 5585 y 28 p resto dotis suae
In executionem cartae sui diminutionis obtentae in Judicium p ipsum ma-
nu p mio cypri nostri sub die 13 februarij 1524 cum onere suae ven-
nicionis et illis modis quibus tenebam et possidebam .g. p mio
Ad die 29 Junij 1528

Die xxj febrij 1528, p c.mum pn cretae, fu duo tercia post plures
incantus facta liberata v.n. p fermo pasqualigo .g. dni mio
p hyp quatuor milia v3 ——— p hyp 4000

Avendo io p lo passato el gastaldo mio achi più offerisca le mia fuidi et usufruti
di un cinque di le possessio quel ho p metto da molin nel casal haida et casal apostoni
et vendisse al infrascritto p p Jacomo da molin p secondo duc 63 quel lui die havere p
el più di brazza 22 di primo cupo di 80, tedesma canalla et di non buo di esso suo
fratello li ne, come apar p una dimanda data p mi sotto di 19 novembrio passato
et di una lira scritta al capitanio di capit nouo sotto di 19 decembrio subsequente, et sia
remesso cului achi esse investito et guarni di un cinque fermo di investito pretor el
Caio di esse nel loco di Giulio mio gastaldo in termine di giorni otto dopoi la
diminuzio sotto le pene soliti : Ad die xiij Junij 1528

Adì 12 marzo 1529 le mia di usufruti et guarni p un cinque fu liberati
p mi huc.mo domino gastaldo dopoi molti incanti ad Jac.o gabrieli come
p persona più offerente p ducati sessantacinque Jac p Duc.ti 65

Die .9. aprilis 1529 fuo scritto alli capitanii di capit nouo et mirabello di Slamo
poner in possessio di li beni p il p.o p Jac.o p el p.o tempo di un cinque in sy
cundo diminutio et deliberato p:

Dare volumus et firmiter nostris pri. plus offerenti totam
illam petem casalis et unidi q. v n. et anl. mari pertin
in districtu castri pedrati cum omnibus habentibus et pertinentibus suis
et villanis qui fuit q. et anl. et venta fuit patrono et pam
tenuit et possedit per multos annos usque dum venit ut per
dictos testes examinatos et subscriptos notatos
et venditor dicta per administratorem a agnatis. et per
et anl. et tenendo per 1673 venditor certificat sui defuncti
et eam obtentat coff. fuerit per sui subditi vi funeri
1728, mam et pauli dra prova non dicti offerij

Et die nondum 1728
is minimo non)

Die 7. martij 1729, per Em. regimen ceta attentis plurimis
incommodis quibus nobis et ecclesiae motis est, sed maxime quia
ipsa possessio vincantata fuit ut et veniatur emptor et
eam ponat ad signum estimationis, facta domum ad id omnis
experientia peritorum et bonorum, et non fuerit maior
offerio, et quod posuit unus emptor data et liberata
fuit vivo tempore per petrum geno per duodecim millibus
vignigiunis B. 12025, non obstante quod ipsum estimata
et plus)

p. 15 nouembre 1526.

Dare volumus p. incãtis rerũ plus offerentis: molendinũ vnũ
cũ aqua solita, et domo sua. q. D. Io Catela positũ subtus
De speluga in parte mont. q. Catrinij. q. idem molendinum fuit
mutatus Jesus scriptus et Catastratus fuit q. q. D. Io p. mãu Joannis
Sourants. q. Inter. 1493 q. Catastrum sup. Jnd. fuerto manu Bq. q. Cinarii
q. notij Cancell. subdit. 30. martij. 1508 et inter. Jllus modus et
et venditis Ad Instantiã. D. marie cuius. et pro exigendo
Cartam Jniducat. p. Jesum obtulit Jnuffio proprij subdit
p. omnes. 1526: manu Bpauli drapuria nõtij dicti offij.

Die. 9. decembr. 1526: p. C. mum Bre fuit deliberatũ ffrs molendinũ
ffre et p. duratis fugitis 23 dicti. 30.

Dare volumus p. nostro Com. p. nrum territorium unum. q. cocalij indigi pedem in loco et tenere
Causa hospitij Comunis p. pr. fuit Cl. Magistri Cu loco et parte p. t. nigri notij
quod q. cum territorium fuit datum expedito et costitu. p. p. t. materiem Jmuzzopulo ffo
q. Cocalis dott. nic. et pl. hospitij sup. hud. mena p. se rosetto notij subdit. 29
decembris 1526 Ro. hospitium Dnũ. p. p. philippũ Cuoma p. p. ab. matia ab hac
hospitalis ffo p. se rosetto subscripti manu dnõ. J. ypprij et roborato
et t. hud. Catastrato in actis Cancell. et Cl. Catastri manu. q. q.
valerij minni Cancell. notij subdit. 30 decembris 1528 quod tenebat
et possidebat dictus. q. cocalius. J. nũ quoq. in ie et subsequentes
usq. hodiernum hospitio eius nõ et p. filius suus Cuius nomen
fuit translatum et positum in Camera Com. ad solutionem
hrum p. nro ipsius territorij et p. ita et nomen ipsius domus
Jmuzzopulo ut p. patet et nota. Q. fuit translatum in
Camera Com. q. supra subdit. 29 augusti 1527 in Cancell.
matris Ecclie ut in ea et commisit ad hospitium maior
ratisim. et cocalij maior Cõs. fuit. J. ypprij et non obstante in J. ypprij
Cancell. manu q. d. d. notij dictis offij subdit. p. angusti et ultimi p. 30
1800 q. pretium in p. pecunia et singulares d. nationis vestrum in p. p. Cruciat
et patitur mediante quod hodiernis d. fuerunt in quibus et Cancellum actum de
octobris 1528
Die p. nouembris 1528 p. Dm Rm. C. pat. in Camera d. Cancellarius fuit deliberatum
pretium d. p. p. t. nigri notij p. ipsi Cancell. quinquaginta et a
pnsis 23 — 50 et

Darno volemo p mi canto del mro g.do acti piij offerire li affitti d'anni cinque e mezo pe
le case de. d. mo stn. a. d. de bap.ta d'michele messe in borgo in la cont.a de sta Theodosia
co.mde colocate de la sua hereditto in leg.al al p.ro luca e fr.ne salina / et vendete
a potitio de. d. romana. a. de. g. m.ne gr.ni p virtu de una sentia fatta in lo
de ypo ottenuta p ser piero secreto come commesso de dita. d. romana sotto di. et de ser
gma de ser mao armeni scriva de dito offo p ducati diece et le spese come
in la sentia se contien p resto de ducati 21, et sia tenuto luj a chi sa deliura
li diti affitti da et pretae el p.cio de quelli in ma del g.do fin fin zugni otto dapo la
deliurato sucta publica del dì 17 augi 1528.

Adì 4 ottobrio li sti affitti d'anni cinque e mesi sie de le case de dapo pin fr.ne pro
deliberati p el hier.mo donato g.do al no ho f.ne zecchino de ser fr.ne p ducati diece
val ducato diece.

Dare volemus et pr.ctu publico nr.m plus offerenti domos quas
nunc possidet in Casale Salomi hospite nr.i et pell.ne q. dm ma
thi quas domos dictus g.do tenuit et possidet ut p scriptionem
quam dictis testib. exhibuit p. et mandavit dictam domus ad publicam
p.ram dm pell.ne p.do ypiis Centum decem d. Cap et grossorum jj pro
p.missis p.ptis ipsi Centum / pagandis virtute unius / instrumenti Casali
facti in officio p.ofij in favorem dicti dm pell.ne et ut dictum q.m
sub die xxj octobris 1529 manu p.ndrosi thalassini not. dicti officij
alias modo Cap.tignitis, ac honoribus q.cumque dictus g. mro tenere et
possidere debeat dictas domos actum die vj m.ij 1529

Die xj aprilis 1529 p dm. Ill.m Greta deliberata fuit domus p.te ipsius
nobili p pell.ne quas p.dictus dm et no p.missis

Dare volemo p.ncipio del g.do mro acti piu offerire de pretio d'anni diece del luogo d'varo
del g. michele zizi fu scritta a la sta d'nro posto nel canonica del g.do s. fo sirigo
epo arcadiense: vendete a petitio del p.sente g.do s. epo p scudi ducati tredici stimo
p.lo lineto del dito luogo diecibanco esse. s. epo p.lato p.mo et sia obligato cuilui ad
dito pretio la deliberato pretare el p.cio de quelli al p.sente g.do fin termine de zugni otto
dapo la deliberato sotto la pena consueta nec no pagare ogni anno al p.sente g.do
lo lineto de li 13 ducati p.dicti et die pagare dito luogo sotto le pene solite, ad
die 20 m.ij 1529. Die 16 apl 1529 fu in p.mis anno Dom postquam
mandatum deliberari fuerunt p g.ne donatio g.ne sto R.do s. fo sirigo ep
p.ntis ducatis tribus et dom. et expensis tr.ibus plus offerenti: qui R.dus s. eps de fide esse
pura sp.ij mandat deliberationis n. c. p angelum sirigo. g. fratrem ut p nota
quae fuit p.sentata deliberatione qui vero. s. eps arcadiensis hodie die. q. lam

1529. fuisse in omnibus et recepisse suum emptionis suae ac [illegible]
a R.D. Laetto Habrano civ. ariensi nomine D. Franci cognati sui
[illegible] 20 Junij 1529. scripti fuit castro cum [illegible] et dato possessio
[illegible] Franci [illegible] et [illegible]

Item — solumodo per [illegible] publicum nostrum [illegible]
totum locum de accopigaidis Sancti Spiritus quod [illegible] Sancti
Cornario, quod alias tenebat quod [illegible] ad conventum
cum omnibus suis [illegible] et [illegible] quod [illegible] Sancti
Cornario dimissum de peregrinis omnes velitis computare
[illegible] testamento in per testamentum dicti D. Joannis con
dita manu per Joannem Bonassori notarium venetum, [illegible]
[illegible] 1515, quod [illegible] catastricum [illegible]
non per D. Joannis ut constat catastico [illegible] parte
manu quod per petri Bonassori notarium [illegible] per [illegible]
1504, registrato [illegible] catastrico [illegible] et [illegible]
dictum adpetitum [illegible] dicti D. peregrini
et adimplendo ea quae continentur [illegible] testamento
condito manu per [illegible] notarium [illegible] quod mensis
1523, ut [illegible], [illegible] modo condictorum et [illegible]
quod dictus quod D. Joannes habere tenere et possidere
debeat suum locum et [illegible] suis. Acta per [illegible]
[illegible] 1527.

Die xxij martij 1528, [illegible] [illegible] [illegible] et liberum
fuit [illegible] locum de Spilia Sancti accopigaidron et
modico D. Michaeli Lamani [illegible] duobus milibus
[illegible] et [illegible] et [illegible] et [illegible] et [illegible]
et [illegible] et religiosi [illegible] [illegible] [illegible]

Dare volemo p tenuto di mio gastaldo achi più offerirà tuta quella parte
di casal vastipetro drasson di n. homo p terzo ruzier, et vendesse co' el suo
procurgo p ano uno prete ad instantia di s. Diego Calona p ducati xi ib. quali die
haver dalui p affitto dano prete co sono xi ib. p Cochi terreni comprati dalui p
Diego, come appar p instrito fato di man di n. g. s. Franc. non notaro come pigllo
et sia tenuto cuilui achi sera diuera la dita intrada adar et pntar fiman
di gastaldo e dito credito suo di xi ib. infra termi. 8. dapoi co sera diibera et co' in
carego suo p fatto adi die 3. iunij 1529, di secondo pro futuro

adi 9. zugno 1529 la intrada p ano uno di casal sopradito fuo diiberata p ditto
terzo, tenuto gastaldo al s. Diego p xi ib, come plui offerendo zoe xi xij,

nro pagn ~~al n.c. p pag. costitta di casal pontifo~~

al n.c. p pag. 60 remi

di casal pontifo co' di uno governador cuiche di quadam scopellam
fol lo ro suo lurel suo di stretto et nro ro pensicio di fili cop
trenta cal ro como uno homen usato uerso dio s. p. et pstis
pugne ro di quam zulani sono nel di stretto di pontifo s. p. et pstis
dono dis acordi subiti al n.c. sua sera pagto al dito casal pontifo
et tale ro comandamo sia pena di duti ro dag sopti in remisibil
mente et aplicati alla fabrica di la ro di ro ro di s. p. hegerie ro
pagallo nel di stretto pportanto et p tenuto al dito casal pontifo
ne ots li cosi di quadam quada ro cosiro suo lurel di stretto suo et
di ro di stretto dito s. p. habuto cappato alla ordi dito g. medici corpo
ro al suo di stretto et comandamo ci sia ma fol gli dito g. medici corpo
castellani di 3 gt. p ne ro ro lurdra dito s. p. di cauatione arrogi
di pung 07 al suo comuno ro sorma di mal di alatri
alla sua sorsa et lidutia similiter di pena lugosta al dito
g. medici

Dag do xx Iulij 1529

xy pte do

Dare volumus p incantamentum publicum plus offerenti domos · q. georgij stricho
positas in burgo in contrata sancti elie et assistentione ythodorini bruno; que
vero domus sunt porticus, camera, et cochina et fuerunt p stato · q. g. dato
et vendico p cali angelerina ut pz vendictionis instrto sup in manu s. o jakea
tabellionis greco subdie 28 septbr 1515. et illas tenebat et possidebat dictus · q.
g. et usq modo instrto sua. 2 : et vendunt ad instantia barbare relicte
st. g. in executione dicti sui disudicatus p exigendo hyp. octingenta 800 que fuerunt
sua reymissa contenta in dicta charta disudicatus sua manu s. pauli dragiera
nomo officij judicatus p.j. subdie vny sancij nup elapsi illis modis orte, et conditionib
g. eas habere, tenere, et possidere debeat suis · q. g.

et est sciendum q. p. cum mari debet penes emptore ta p declaratione antiquitatis
st. superabundanti si qd fuerit peccatum samuelis thotonici judi qui clamauit
et se ista conditione remouit, st. q contradictione hmtes chrusasti creditoris
ast. st. barbare, qui se remouit cum b. q. p. cum p. futuro domo maneat penes
emptorem ut in remotionib sup. : Actum die · q. aprilis 1529.

xxxxx maij 1529 p dnium fuerunt stabilit. st. domus mro s. rastopulo
tanquam plus offerenti p hyp. centum viginti vz (120)

x 23 julij ptus samuel se libere remouit a contradictione sua, ac si omnino
fuisset, p. fuit aut hmt seu vxor sua fuit satisfactum de credito suo
vt gstat securitatis instrto manu ptaxi nigri rogo subdie 28 junij nup elapsi

Dare volumus p incantamentum instrum publicum vnum mansum sancti
contrati positum in loco et mariathini ipsi abbatissae. S.
Caterine monialium quemquam vnum tenentem patere
dicti sancis et etiam dictos sancios ultra ipsos serpentum,
p. ut testium dicti sunt pz. et vendictum dictum
vnum ad instantiam s. Constantini [illegible]
unus instrumenti facti manu s. pauli dimitrogli tabel
lionis greci subdie. 8. mensis [illegible]. subscripti manu
d. mi [illegible], illis modis conditionibus et impedimentis
quibus dictus sancios tenebat et possidebat, ach

1529 die 17 47.

6 martij 1529. Die di aprilis 1529. fol. m R.

ott. retrosta ~ mota fuit deliberata, & constantino
contesa, p. dimatis orto,

Dare volumus, p. firmantia rei quis plus offerenti omnia introitum Cum
augi, quorum loci, et feudi darchanes spectantium, et p. tinentia, ~ n. p. antonio
dandulo, q. à gasparem, et venduntur 5. p. annos, et introitus duos ad instan-
tia p. antonij bembo ut fidejussoris existentis francisci pdicta fidejussione
nomine sti. p. antonij debitoris vigore vinculi litis Cambij diffi xxij mauro
quis tres dbt. d. Constis coronato medicus physicus vigore dicti tres
sub die 9. feb. 1528 imperata, et hoc jussu dm. d. ducis. et finis redemata
pris secunda ppter amissione pmi, p. Suo juramto affirmantis mortis de
tripsia pro firmanda ipa p. teneatur ille cui deliberabitur dicti introitus
dare, et pritare primi ipso firmarii quos dies 8. post deliberationem, ad
Die vlti augi 1529. pasetus dugnago pro fra
inexecutione psti firmatus
et deliberationis ipsi introitus
impossibile mentis, et corporis ano dmi 1529. die xi. julij
le possessione psti loci, psti
Die 22 julij 1529 psti introitus anno duro sine post plures firmatos
fuerunt deliberati p. antonio bembo tangi plus offerenti p. dnos xxviij
dare volumus p. hac cau. nrm. Cum plus offerenti domos et pot plano. q. sam
tunisa positas borgo in Castella et ulachiorum ubi habitabat
frater mathius et petrus capellarius. s. marci mura cubrum q. domus
et ipsum q. sarebat fratrum dimisit p. tunica filio sui suo et post eius
mortem fratrum duplicito et usqq adpsti sunt tradita in posterum
camera cum aula cum puteo et domum cuta et venduntur ad pitionem
publici tangi ad sudicta dicta plusso
data die 10 maij 1528

die viij augusti 1529 p. dnum psti domus fratrum deliberatur p. p.
ursa proni p. ducati p. aquila

60/

Die vero solemo p virtute d. nost' gastaldo cum pm offerisset
le mercat d'ussuruti d'ferri liberoni d'termina d'ly manoli
Sidhero d'Trpma d'ly mte liberandi d'sui vepnomi pssi
nol disforza d'castel nouo nolayte d'can. Magosia
d'Sanita d'R.do. d. bartholomeo d'aramo epo aversse
d'vendose p ann. dov. R.o. d'mised d'v. d'ly p'
d'mose d'nouembre Tanti ad instantia d'ly ep. R.do
epo p scudos xp.c. p pnto d'una dma otenuta p d'sso
d. epo cum licentia d'ly Trma, nolest' d'paction d'sto
di 27 nouembre p.o. passa d'Conte d'ly pagi scerso,
cum Tgrella, d'sua obligato cum ly dte sua mat
Stefano obligato pnta v. ffecio nel mia d'gastaldo
Tremmi d'Terni, e dapoi la deliberatio d'sto la prma
consorta, nouo pagar d'anno la possessio d'ditti terreni
p'ditti ducati dov. Stefani d'sono xp.c. d'anno
Tdno pagi lamia d'Settembro d'la lamia d'maggio
facendo la pga nel mese d'marzo 1530, d'questo
senza Tfudicio d'ditti Codriti d'vasoli dos hanno
rlogato d'ly epo, p Conto d'ditti terreni, ars 2d
17 d'angusti 1529.

Die 27 Septembris 1529. la mitrat d'gnori ly d'Ann
dov. fiorino d'liberati d'R.do d'ne, bartholomeo
epo aversse, p'ly'ne mottena, Sno, d'xp. cum
dam sui pessessni, p'ly d. bartholomeo, p. L.
castellani castri nosti p'd. s. ortolis d'R.do e emised

die XX julij 1523

Dare volumus et licentiam eorum pu[ram] illos domos Theodosium
cum suis hostiis et albergis g. m. Stefani filii domini magistri
positis in burgo in contrata sancte venerande et ut mandatum
illustrissimi d. Helene filie q. et uxoris quondam Caroli filij
diuidicatus et eam obtenta in offo iudicatus Istrij sub die
16 decembris 1520 manu Simonis cyprij nots dicti officij
sub fine ipsa posita loco et vicariatus illi g. m.
Stefani in parte de eius substancia

Item quod domos fuerunt date et concesse Gasparo q. m.
Stefano et venerando dominum fratre andrea de venetiis
olim procuratori sancte marie crucifere et ipsos bis
legitimi nunc et ex justo concessione facta manu Simonis
longo nots sub die XX, julij ~~1523~~ 1522 in omnes con
tenta predicto instrumento et similiter patet et unum aliud instrum
concessionis rogatum et dictum dominum priorem Gasparo et Stefano
de una alia domo discohopta manu Gasparis Simonis, in omnes
ut et ipsos et alios totidem annos que adhuc sunt inter

sub die nono frebrij 1526

die XJ aprilis 1524 et in rogamus ad dominum procuratorem liberatis a helena filia domini Caroli
contra omnia gravamina

Dar volemo q. luncinto del nro gastaldo achi plus offerira li assiti d'ami 4 p. futuri
vno magazen del q. no ho quincentio grimani posto ne la contrada de chie
zamanolissa, qual al pnso tien quie de zuane et vendese diti assiti d'ami 4
adinstantia de zanzelo de zuane p. soldi duecentosette et lire duo, p. virtu de vno
instro fato de mano del q. s. francesco zen nodaro sotto di 3 zenere 1522. Sotoscritto et
de mano del clmo conseiter: fa tenuto culuy achi sa de liura diti assiti d'ami 4. dar et
aprtner ne la mano de Vitto nro g.do el spacio p. el qual sano liberati diti assiti et le posse
in termine de anni 8. dapoi la liurazo sia lecito plus el consiglio et p. la posse
de la pnso m.o J. Nel die 1 lu. augi 1529.

Nel qual possessio d'ami 4. de la pnso culuy achi sa de liura diti assiti dapoi el cophi
mento del tempo et dite quie de zuane habi pagato dito magazen,
Di 20 Septr 1529 assiti sono anco. q. ttuor post plures incantus de lita et fue
rui p. se hier mus donato q.m. p. duc. lij Sepk. p. duob. et consilii

Dar volemo p. fronti ne lui publici plus offerenti tolti
pavi loci de pirdi Rasp. Ronzio q. n. v. s. baptisto de sa
pien quata dit p. summa de denteri ipi 1035
quoqe pars vendita fuit ad publici fronti, et deliberata
in nom. Ipsoma ch. q. s. baptista, p. s. dno cattaline
ipi emptori facta, retenta tamen s. franca angei non contes
tante in q. augusti 1529, adq. velahe habere
et venditur ad publicum in m.is morbonis et bolens
ch. uxorio ch. q. s. baptista et adpus consorio n. v.
s. jac. de medio fratrum - vendit pars summam ipi 1035
versus carta sui dignarati obtenta per Curia judicum
p. ij manus publi designata non subsi.
Ad 2 maij 1529.
Ad propias,
Ad 2. maij 1529. prestimlas fratribus Dominij de pace
fuit liberata vna theorbi et sic de medio ipsi dicom
nunc milliorij N3. ig 100

8 f. n
6

Dare volumus p Jacobum qu. Cam. nostrum plus offerenti [illegible]
[illegible] Creta portum Jnloco de Abrusa q. 8 99
Carulo Jnpte affitatorius ffi. q. 8 99 qui sanctum quod
Adynus [illegible] 8 9 5 Soulad, Cui 8 9 0 Soulad
Jpsum vendidit dictus Carolus et in nomine ipsius
Catasticati per Catastico Subdie 18 martij 1510 et
est ex eisdem affitatorius dicti q. 8 99 Carulo
posito Jn. c. Anbrusa, et Jnducto Catastico fit mentio
et venditur Ad Jnstantia f. clarie r. ffi. q. 8 99
Jexigendo rem 9 74 restituit Carolo sui drueditatis
y Jpsam Atento Jnoffio ipsius Subdie 18 Junij
1517 manu Jnuc Cypri notio dicti offij mentio
y pausione dict. et mystrio sui vestigio Jnromineto
per ipsi Junij 1515 Alis modis Conditis ac
omnibus, et in dict. q. 8 9 5 Carulo dictis Jerusalem
[illegible] et poss. debebat, A chi dei y aprales 1519
pro 3 may ffi 1519 y primum fuit liberatis [illegible]
[illegible] ffi f. clarie y [illegible] tu centro octuagintta 23 m 38

Dare volumus p Jacobum mum plus offerenti quartum unum unius molendini cum
Juribus suis cum aqua solita Constantini chirfada dicti Calimani posita in
C. apmo pacidis in parte n. v. f Jomis pasqligo. g. d' angeli in loco nostro
Ci calaures tu vasilicu cum onere suo, quod qdm quartum fuit sibi dimissum
p Jacobum calimadrum matre sua ut pz eius testamento manu prepositi tu-
mmulis Logothetis tabellionis greci sub die 15 Junij 1515, ut in eo
et venditur ad instantiam n. v. Dni nri pasqligo. g. d' angeli p adim
plendum terminationem Dni 24 Junij 1527, p Exigendo hyp 3 72 99
et p Expensis marcellos tres, virtute suae lat in officio sprij sub.
die 2, Junij 1528. mum f q' uasmulo nostri dicti officij
Data die 18, novembris 1528,

Die xxx mij 1529 Per clmum Dn. Cretae fuit quartum molendini fuit
liberatum n. v. f mum pasqligo. g. Dni angeli p hyp octuagintta
[illegible] p hyp 800

Data volumus et tractatum cum primum plus obtenti simul una sigillari a[illegible]
positis tubis et cereali aquae calosa impositis in [illegible] medietatis grado
ignito et quem sigillari et patro suum positis ulterius et
[illegible] [illegible] [illegible] et [illegible] ad petitionem
magistri andreae Cairi [illegible] et [illegible] [illegible] et [illegible] [illegible]
[illegible] [illegible] manu et andreae [illegible] [illegible] tabellionis [illegible] [illegible]
die xij Januarij 1593 et [illegible] [illegible] [illegible] [illegible]
[illegible] [illegible] [illegible] [illegible] [illegible] [illegible]
sub [illegible] manu [illegible] [illegible] illius modi [illegible]
[illegible] [illegible] [illegible] [illegible] [illegible] [illegible]
xviij Maij 1593

die xxij Octobris 1593 [illegible] [illegible] [illegible] [illegible] [illegible]
[illegible] [illegible] [illegible] [illegible] [illegible] xij

Data volumus et tractatum cum primum plus obtenti domini nostri magistri andreae
Marini positis tubis [illegible] in [illegible] [illegible] [illegible] [illegible]
[illegible] [illegible] [illegible]

Die 8, martij 1529

Dare volumus q̃ Jnocentius publicus nr̃um Territorium unum positum in loco d̃ Giosfio suis lachrimis filiorq̃ .g. q̃ mancq̃ cauco mensuratorq̃ 18, in ora quod quidem territorq̃ fuit alias q̃ quadam Caterine .vx. q̃ quam Joannes multa calogrecq̃, et q̃ ipsum dimisit q̃ pro q̃ mancq̃ cauco .g. ut p̃ q̃ q̃ quidem fuit testamenti condidit manu q̃ petri bonasseri .g. notij sub die 8, aprilis 1507 ut in eo, et vendidit ad petitionem ipsorq̃ filiorq̃ nitentium illud vendi fuere plus offerentibus: / 7:

Nota q̃ extractus territorij p̃ stare d̃ebat penes emptorem ad instantiam illorq̃ erq̃, diversq̃ q contradixerunt subtus stridores et hoc usq̃ ad inris cognitionem d̃ Curia

Die xxx martij 1529 Per cl̃mum p̃ fuit d̃liberatum q̃ Territorium n. v. q̃ Joanni d̃molino q̃ hypp̃ quadrigensis quinquaginta ~ q̃ hypp̃ 4 50 /

dare volumus q̃ mandatum p̃ nr̃um plus offerenti quatenus pro ut mobilium omnes q̃ mandatum q̃ q̃ cum eius fordino et alijs suis juribus et habitibus pro in capitali magnifico hospitio ~ q̃ q̃ ingressus cum eius honore q̃ viij q̃ q̃ plurimorum omnium et quilibet alij quos q̃ pro pro mobilium et fordini q̃ q̃ q̃

Dare voluimus p mi conti mri g.ms plus offerendi la naue p̃nominata p̃ fran.co d'aluise cont. in esso porto
cõ tutti li suoi armeri, coriedi et altre sue cose come nella poliza d'inuentario a essa poliza inclusi, et
et vendose apetito el p̃ed.to ho p̃ fac.e gabaon p̃ scudi ducati centocinquanta sei p̃ al.t mandati
ad nicabio alui fran.co p̃ el dito fac.e p̃ la.e p̃ pagamento de la dita naue come nel lib.re d'abio p̃ fato
et esso in contrario de la terminatio p̃ nui contrarie sopra fatta di 3 settembrio p̃ passato et del comun
alui fran.co non sopra imposto de douer obedire a quanto contenuto la terminatio sopra fatta di
astretto vent et p̃ mal mezo p̃ satisfatio de credito suo come nel comun p̃ fato sopra di 13 d'agosto: nec
la suma d'alcune sorte et chartulme contra esso d.to conte a el dito fran.co, et ad instantia d'agen-
p̃ Alui sona p̃ sodo duc. diecidoto p̃ otto bozze d'uin de sesamento nella terminatio exsentia d'nui
p̃ fato contrario, sotto di 18 settembrio p̃ passato, nec ad la quantita de la sentia fatta de alui fran.co et in esso
de p̃ fato p̃ alui se de sesamento in dita sentia di 18 settembrio p̃ fato, nec ad p̃ sodo de dito p̃ Alui sona
hui sessanta otto p 4 p̃ sorte de carati et scriuanie contenute in la chartulina de p̃ fato officio de s. d'nui
di 6 settembrio 1529. et sia obligato cuiui actio la dita naue p̃ la liberta de le cose d'inuentario
p̃ fato nel lib. d'ancora sono contenute bote diece d'mostato sul mare d'zaffo d'ogni p̃ fato et anc.e legi ancora
secondo co' ste p̃ nato d'agenti et officio si de la naue come di uinij ne la mano de p̃ fato mio g.de intimo
d'zoni otto dapoi la d'ilation sotto la pena p̃ simile statuta. Adì 20 d'ottobrio 1529 et lo p̃ sopra
Laudo 1529 de esso inuentario fatto ne la caramula p̃ fran.co d'aluise d'uno le cose d'esso p̃ 4
el corpo de la naue fornita co' arbori antenne: Item gomene do, d'passa 80 lumbare, Item ancore do, de cinque
vno in do pezi p̃ 40. Item pezi de d'gomma vecchi, Item bobarde d'ferro n. 3. cu' caroni 4, Item ardi
busi n. 2, Item la barca de la naue cu' remi 10, Item mezarole do, et bastidi do, Item asse do, et manera vna
Item seguro de et stenza vna et ferri d'calafato n. do, Item barile da g n. 3. Item pirui do, et secchi 3
Item conti de legno n. 2, Item pignato d'rame n. 2 vna grand et vna piccola, Item barile vna da aglio, Item bid
h. 7 noui, Item la caldiera de la pegola, Item taglie n. 4 / vsati, Item bozze d'uin mostato n. 10 d'mezo et d'un
dia et d'vn, Item bozze d'pron ved n. sesto grosse, Item vn cugola una grand, Item fecamento mezo ossa
Adì 2 d'ottobrio p̃ sto la naue p̃ sto cõ li suoi armeri et coriedi et vin mostato come se contien nel inuentario suo
compra da piu molti mercanti p̃ zo baptista genitile da zenoa p̃ duc. n. duecento vintisei a lui p̃ sto
in p̃ sto iuxta mg donato pasculdo val ducati correnti 2 26 /
Adì dito fu sospeso el dito p̃ fato p̃ el de la duchesa p̃ fino comandata al suo
Adì 12 nouembre 1529 fu ellenata ogni suspensio de esso fatta p̃ el de la duchesa d'auendisi
de la naue, et legi suspensio fu ellenata p̃ el de p̃ nto come apa la nota in el mio libro, et mandato
a consegna la dita naue al comandore esso d'ossa p̃ valerio figliolo d'el g.de et p̃ la comandice d'el de
duchesa, et p̃ nuo da la ossa comandore p̃ esso officio occupato nel ministerio d'el de mg.co p̃ sto

Tobiazo gabaldo

Dare volumus p Jnocentio nostro plus offerendo tota illa parte casalis
et phendi et cisterni .g. v. n. et pergulis maserio posita in districtu
capri bonifacij ipsi et pasqualio data ad computum domi .d. marchisini
Jnigis eius consortis et et nicolaus amadeus eius socerus una p dictis
Tepinon alias Hyaminarozo in officio Judicatus pprij notarozo et
ostenzo in charta diuidiatus pstitz .d. marchisinij scripta manu .g.
et Jermis carnarij notij dicti officij, ipsumq parte tenebat et possidebat usq dum vixit, et post mortem eius pstita .d. marchisina eius
.r. et venditum dicta pars ad peticionem .d. marchisinij .r. ipsius et
pasqualis et executiendo hypm xij vigore carte sui diuidiatus
obtenta p ipsum sub die xij decembris isig et libras denariorum xij
Jnq ducatorum .x et expsis ipsius manu .g. et Jermis cornarij stilis modis
et ego:

Dat. ut Jnq 1528

Die 30 maij 1529 pa pars loci et phendi et cisterni finis post plures vicantus deliberan .d. marchisinij .r. et pergulis maserio, p Dnum et hypm quatuor milia nongentis septuaginta vs et hypm 1. g 60, et expsis

Dar nolumo p lo incanto più del gastaldo mio achi più offerim li assisi d'una cinqa delle case in solere di rebilia barbignò Indio poste nella Judecha arete la bonria, et vendessi apericio di sabatti barbignò suo filio p scodi ducati vinti p parte et abbi cesto di ducati 200, gli die da esso suo padre hauè p vigor di uno chirographo di emicapricio facoli p dito suo padre p mano sua ppria in lro Judaich sotto di 7, maio 152 sottoscritto p il ill.mo d.no duchu secondo usanza, qual assisi dilmo come par da di 13 luio 1531, in mudi, et compire la vendicion di li assisi di detta casa alias fatta nella psona di .g. n. c. et andrea chioza, et sin tenuto cultui achi dici assisi serano diliuradi prima il pcio di essi ne lemi del gastaldo mio in termine di Jdi otto dupoi la diliuraso sotto le pene soliti: Dat. Jnq die 16 Jnij 1529

Lanno do adi 28 Jnè 1529, li assisi p emi cinqa delle case sostscripte fono diliberati p mi Jeronymo donno gastaldo dapoi pin Jnocenzi a sabatti barbignò .d. p ducati vinti p et altri ne metem suso 20 ducati 20 / corenti

Dare volumus p incantum gastaldionis nri introitus et pventus loci d'moni sancti ad
rationis nos. viri et pelegrini geno: et vendunt p annis quattuor ad ellegendum
introitus et ttum ad instantia no. c. et bendo salina p eorigent ducatis nonaginta $\frac{1}{4}$
et tre debet p resto unius instrti notati manu et vasmulo noto subdie xxj martij
1524 subscripti p via gnis, Terze tempore spirare poni Interemino durante ello
sto subponis solitis, Data 26 Jany 1529

Die 4 febrey 1529. Lesti intrad d'ani quattro furono delibrate p thie.mo domino
gastaldo viro no. et thome Salamone post plures incantus Tamen plus offerenti pdunati
his nonaginta sexo v 3 96

Dare volumus p incantum nrum cui plus offerenti tota tertia pten casalis d'prata que illa
pas que fuit q. no. v. et nic passligo, que tertia pas remansit et fuit restituta
tunc libera, pz sentia seu terminatione die xo octobre 1525, q pas est, eo illa pas
alias vendita p q. et Ant.m passligo et Laurentio, et spor.o passligo fratribus suis, pz in
strumento subanno 1405 die 14 nouembre, manu et Laurentij d'monacis notarij, et post
mortem ipius spor. fuerit ad f.mam solu filiu suu, et postea ad spor.m, et et Laurentium
et et g.m filios suos ipius et marci fratre qs fuit diuisa pz subdie xxuij martij
1460 Rta in libro Abbtie M. d. Leonis duodo olim hos ducis cuius, et tetigit d'o spor.
d'a pas d'prata, post mortem cuius fuerit ad f.m et nic passligo tanq filiu et solu
successorem ipius, et sp. tenuit et possedit usq ad vigie, et vendit
dicta pas ad petitionem ad petitionem v. n. et thome Salamone vtis fis no. viri
et marci Salamone pris sui p exigendo hyp quinq milia octingenta viginti quinq d'
pitali, que tre d'bat, vigore vinus sue lat. in nots p subdie xxij martij 1528
manu et marci armeni notarij d'ti officij et sustuit d'ti quinq p exponsis vt mea
illis modis, conditionib, et obligationib, et meritis ipam d'ns q. et nic tenet et
possidere debebat, Actum die xxij nouebre 1528

Die xxxx may 1529 p d'nium fu tertia pas feudi d'prata p d'nium fuit delibera
viro no. et franc passligo q. d. nic post plures incantus tanq plus offerenti
p hyp mile octingentis vno et expis: declarando q a p.ma estimationis p.ms tertie
p his que fuit estimata cu one varnitionis sue in hyp. 1953 fuit exceptum
d'nus ipius, et remanet nota hyp. et fuit delibata ecclie one varnitionis
sue p.dicte p p.ms hyp mile octingentis vno et expis valente p.ms hyp 1801
et expisse)

Dare volumus p incantum nrum plus offerenti tota tertia p.ten d'Staurachia q. no. v.
et nic passligo, que pas est illa, que est libera p vii fi mensis fu d'a d'minatio die

X. octobris 1520. et est illa pars alias uendita per S. Anzm passligo S. Laurentio et
Spezo passligo fratres eius per instrum subanno 1405. subdie xxuj nouembris manu S.
Laurentij de monacis. q. notaro, et post mortem S. petri et Duoni ad S. marco filia sua
et post ipsum S. macum ad S. petrum filium suum et alios suos ut per p diuisionem hereditatis facta subdie 17 Junij 1460 Rta in libro Abbreuiatorum d. d. leonis diedo hodie mutata
crucem et ligne do S. pezo do pars et post mortem ipsius S. petri Duoni ad ipsum S. nicolaum
passligo S. m. Jacobi solui sup situm ipsius S. petri;

et Vendite ad instantia nobilis viri S. thome Salamono vnij filij nobilis v. S. marci Salamono
fratris sui pro ducatis huius quinque mille octingentis viginti quinque de aspri, q. hec domus vigintiquinque
vnius stichi lac in ostiis Jpsij subdie xxoj maij 1528 manu S. marci armeni notarij
do ostij, et sup duos quinque pro passis vt in da stricta legitur, Adhuc die 21
eiusdem 1528,

die 30 maij 1529 per dominum Stefanum terna pars feudi Estauracchia fuit deliberata post plures incantationes
viro nobili S. stefano passligo q. d. nicolai pro ducatis mille centum septuaginta quinque v 1175 quorum

Dice volemo per lo Jnnanzo più del mio gastaldo achi più offerirà li effitti de
mi 12 delle case de S. Maria. v. del q. S. nicolò Coloschin poste in borgo
ne la contra de San marco ogesco, et vendesse apresso de S. Zorzi pachipodi
per scodi duci diciotto, quale dite hanno per luogo de mio Instrumento fatto de mano
de S. thoma Sachlari nostro sono di 14 maggio 1529, sono scritto de mano del ill.mo
Duca Jnpta morte, et sia tenuto cuiui achi dite effitti de mi 12, termino di
giorni otto dapoi la dimanda sono le pene solite, adcio da esso mio esser
per Zorzi pachipodi se possi satisfar, Adhuc die 28 Junij 1529
Adi 4, feburij 1529 li effitti delle case per mi diuise contenute sono deliberati
per mi hor mio gastaldo dapoi molti incanti a S. marco pachipodi per ducati
diciotto 20 per ducati 17

Die [illegible] volumus et concedimus quod [illegible] obstantibus [illegible] parte domus unius cum
[illegible] parte sui hydomini posita in [illegible] Crabora quam adeptus fuit
nobilius hydomarius q. [illegible] [illegible] [illegible] et [illegible] post mortem q. [illegible]
post mortem patris sui q. [illegible] et filij usque annos 30, dictam domum
et hydominum postmodum ut per dictum testem fuit examinatum et
in libro ultimo [illegible] Rev. d. [illegible] minij olim [illegible] Crucis
fuisse et filij annotatum adhuc vis et data quare clare per dictum
domum et hydominum fuisse [illegible] q. [illegible] [illegible] et post mortem eius
N. [illegible] q. [illegible] et [illegible] et [illegible] filius dicti q. [illegible] et
[illegible] ad [illegible] domus [illegible] q. [illegible] [illegible] 3503
[illegible] nos [illegible] [illegible] et [illegible] Crucis
et [illegible] [illegible] [illegible] [illegible] [illegible] [illegible]
in [illegible] [illegible] [illegible] [illegible] [illegible] [illegible]
[illegible] [illegible] [illegible] [illegible] [illegible] [illegible]
[illegible]

Die xxiiij Januarij 1529 [illegible] [illegible] [illegible]
[illegible] [illegible] [illegible] [illegible] [illegible] [illegible] [illegible]
[illegible] 3505 [illegible] [illegible] [illegible] [illegible] [illegible] [illegible] 3505

Cum [illegible] volumus et concedimus [illegible] [illegible] [illegible] [illegible] [illegible]
[illegible] [illegible] [illegible] [illegible]

Dare volemo p lo Jnanto più del mio gastaldo achi più offerirà li affitti de
anni 44, che restano Terra el.g. de bernardi capella le case che lui tenia
p anni bis 29, de raso del mon de santa caterina de monte sinai, et vedasse
li Cessati ad instantia del Rdo dno Jeronimo del mon Sfaro de scadr lugio 70,
gl esso mon hauerdi de p li terratici scossi de esse case fin tanto el mese de luglio
Jnstante, et sia tenuto cum li achi essi affitti fermo de rinnovadi prima il Termine de so
nel mio del gastaldo mio in termine de dni 8, dopoi le diminuisse sono le p
solite mercede pagar ogni mio p il terratico de esse al mon Cedido lugio 200
scudo de era tenuto Esso.g. de bernardi p vigor del Jnstrumento de la obligo sua
fatto de mia de se franco Non.g. notar sotto di 14 Jugno 1516 Adi dite
13 febraro 1529:
Adi.x. fenedo li affitti de case de anni 44, de fermo de liberarli p anni noue inc
gastaldo dapoi molti Jnanti a se costumi vacho p lugio scudi 206.
lugio 76

Dare volumus p Jnantum cum mum plus offerenti domos, et magazeno, et alys
hospitijs, et alberghis.q. quidi iuvi p pantaleonis magi notij sitis Jnburgo in
Contrada.s. mri Sonisacti, pars quarta fuit sibi.q. p pantaleoni verdita p ven
p petrum geno.q. a mattheo Ds p Jnstrto verditionis sug inde manu p
ualoris madrota notij sub die 23 augusti 1519, et pars.q. antonia .q.
.q. m jj Cecilio marangoni Ds p alio Jnstrto sug inde manu p georgij
sofaino notij sub die. 6. nouembre 1523, Jte pars.q. maria mattheo, et co
masina pilo sorores filiab.q. p mri pilo, ac p petrum drona Ds sug inde
Constat et alio Jnstrto manu p amici Jnadmio notij sub die 24 novem
bris 1522, et venduntur ad petitione p.q. Jancarolo.q. p fil
Cum omnibus juribus actionibus, et jurisdictionibus nihil excludendo ex esto
Corpore pfatarum domorum sed omnia amplectendo sicut et p Ds pfatus
q. p pantaleo tenebat, et possidebat cum ratione pfati magazeni p ipse
edificati ffis modis, et oneribus qbus pfatae omnes domos ipe.q. p pan
taleo hte tenere, et possidere debebat p expendo duc recentos noni
ginta vigiti unius Jnte p ipm p q.m obitum Jnsuduatur p prij sub die 13
febr 1526 Jnspecie, et vti patet Jambiae filiae suae legatariae dicto
.q. p pantaleone p Ds Jnsuda Jnte q. Commissaria dih .q. p pantaleonis ad die
.4. decembr 1528
Die 14 nouembre 1529, p dmi p mre Cecilie domus post plures Jnantes
factum liberatae p.q. Jancarolo, p duc recento octuaginta et expens
Ds de duc 380 et expens

dare volumus p incantu pu.cum nrum plus offerenti: domos dpc.
d plano d. m. michelis coco, sitas in burgo in contrata . s. marci
pamministo d. suae caluiano, dicto m.o michelis p.missas, ac datas
p magistrum georgium patrem suum p sua paterna benedictione
constan. chartis suis sugalibus condictis man. s nicolai lo
go not. sub die . 26. d. cmbr 1499. in mgis hsp. non
lum ad petitionem . d. mathiolae eius v.is p exigendo ytt 625,
que habere d.ta vigore carte sui di indicatus p upam
obtenta in curia ppri cmdo sub die . 8. maij 1501. man. q
s leonardi pantaleonis not. dicti officij, ac in sup. libras d
narioru 12 ½. p sua crosna ac policea inuali illis modis
conditionibus, ac oneribus quibus ipas hrt, tenere, ac po
sidere debebat pas d. m michel, adp. die 24. Julij 1529
die 9. Januarij 1529. p d. mu. D.mi Cres, fr. domus post
plures incantus fuerunt deliberatae ~~p q. Zancarolo~~ p ma
nusio meseri p ytt v.is 175, in ayo p.mtis,

Dare volumus p incantu rem publicu plus offerenti tanta p tem loci et studi
dandificandi q. viri p nic venerio quanta sit p annotare hytt quattuor milia
capitalis credit. mst. quem locu tenuit et possedit p.fatus q. p nic q. ussi vixit
et ussi mpitrat illum tenet et possidet p Marcus suus filius, qd possessio est
vl.a ann. 30 vl. constat dcis p.tis sup m eorum, et rel.o studiorum annotatorum dd
qd dato habeat. et venditur ad instantiam viri no. p hier.mi d medio
intendentis exige et habere sta hytt 4000 cap. d bonis st. q. p nic vigore stae
p.tae p hier.mi obtentae in iudicatu ppri cont. v.a. p marcu venerio vt filiu
et hredem st. q. p nic subdie xj d.cbr pro ellapsi p vl. in ea mpu.tema contracta
man. s georgy cipri not. dci officij, illis modis q p.fatus q. p nic et p marcus
venerio p.fatu locu tenere et possidere debebat et debet. Actum die 28 Junij 1529.
Est sciendum q. prae. d. michel molinus vocatus in studiis sis qui d.ta d.mo
cum relatione suarum sororum in ea q. supabundantia

die xxj novembris 1529. Per d.mum sta pas fuit deliberata sto vico no. p hier.
d medio post plures incantus ad rationem ducatorum quattuor cum dimidio p cent
narius

Dare volemus per incantum primo del mro gastaldo achi più offerrà li usufrutti et puenti
d'anni quattro proximi venturi d'una gella posta del logo de Cicuri del q. ser Jana cathe
ro alpreso possessa per ser anne suo filio, et vendose essi affitti adinstantia d'Palmist ca
sata dito pastri come cosso del Rmo priarcha de constij de rasp. del priarcha. e
dita possessio per scudi duij q. tanta doro in oro venetiani, al dicto hanno non ghsy
dal passato catharo per lineto d'anni do passati et. e obligato pagare per dito logo ara
duchati vinti doro in oro alanno, per adinstantia del pdo s. barthe abrame
vegnono a ricaxe come per la chiesia d'uno santo per scudi ff 15 al dita chiesia di
hanno per la paga d'otubrio pro presente, al ff 15 sia obligati chuy achi sia deliberati dite af
fitti d'anni 4 da pagare ala dita chiesia ogni anno ala festa di dito d'ni 20, et sia
a tenuto achi essi usufrutti sia deliberati portare el pano d'essi in le man del pdito gastaldo
ro in termine d'oni. g. dapoi la deliuerasse, et pagare ogni anno al pdito priarcho
dito d'ni 20 doro in oro venetiani et li dite ff 15 ala dita gesia. Adhu die
5 martij 1530 man pro p hue mi secreto nr

Die 8 martij pdi / li pdi usufrutti et puenti d'anni quattro sono stati deliberati per
tonymo donato gastaldo dapuo più incanti al zo bo p. Marco dandolo fino d'anni
come più offerendo p ducati quarantu ghitto doro in oro val d'ni 44

Dare volumus per incantum rem plus offerenti domos d'palacio tantum. q. p.so cathe poitas
in burgo in contrata sancti Antonij hospitalis sunt pontes, camere tres, stuarobba cum
cochina cisterna, et alijs iuribus, que qdem domus fuerunt per ipsum q. p.so edificatas
sup magazenis ibi uenditis per incantum dnij vl binis catastricis superim, uno subdie
18 aprilis 1511. et alio subdie 20 aprilis 1512. tempore ill. d. Pauli Antonij
emptiam hon. ducati centum vl in eis, et verdunt. adinstantia d. Marci eius
relicto p coigenda dicta sui defuncti p ipsam obtenta in officio pprij subdie
1. 9. augusti 1524. et insup libre vl in eis man spauli dragucera non
dilti oppij

Die vnij. Januij 1529 pdte domus per ill. mum Rm. Cardinalem deliberate fuerunt tangi plus offerenti
p. Manussi macri p ducatis ducentis quinquaginta vl 250, et expensis cum onere ipsum
annuatim hospitali vigintiquattuor camere cum suprata continenta estimationis die 18
decembris 1529

Dare volumus p incantum pu[blicum] nr[um] plus offerenti tertiam partem unius molendini
.g. laurentij clironomo .g. paganis costy posita in loco d'audi in parte cha abrimo
ad pres v.n. p aloysij lulino cum roe Jardini seu Jardinoy quy sunt in eodem
loco d'roe p fan .g. laurentij quod qdm molendinum cum roe Jardini seu Jardinoy
cum Jurib; et habitacionib; suis fuit datum et concessum p fato .g. pa costy predecessori
dicto clironomo pri p laurentij p .g. v.n. p marcum grimo .g. p franc[iscum] ut p pa[tentem]
concessionis suy inde Instrumento facto manu .g. p nic gradenici nor sub die 18
decembris 1467, et vendidum administratum p Jacomis barono cap platey p exi-
gendis hyp[perperis] 200, Talem agrum .v. p laurentij sentiny ad mode cansa fuit
si ut in sua scripta lata in officio dnorum de noste sub die 22 Junij ellapsi, quem
talem fuit Iber p fanus cap platey p apprehendere ipsum agrum in carcere ut in
nota et fuit apprehensionis suy in dicto carcere manu p nic agapito cap ciudey
carceris sub die 21 aprilis nup ellapsi, quy vero agnos repetum credimus
in bonis p fan .g. laurentij, sui viri In hyp[perperis] 732, vigore chartey sui dimi-
dimus obtenty in Judicium pprij sub die 20, octobris nup elapsi manu
p paulo dragueria nor dicti officij : Acta die 28 decembris 1529

die 27 febrij 1529 Per dnum fuit deliberatum p tedia pars molendini cum
Jurib; suis in nomine p p Jacomis barono cap platey p hyp[perperis] octo gregum
grossi 27 — p hyp[perperis] 150, tamq; plus offerenti.

Dare volumus p incantum pu[blicum] nr[um] plus offerenti illam in
nea posita in casalij agro vlasi Inparij p amp paradiso p phij
bastardopulij quy fuit alias michelis mauropulo dicti sarasi p
quam solvitur Jerim in regalias consuetas dicto regnij et dicta
vinea dictus michel dedit et vendidit dicto petro ut patet
Instrum facto manu antij Zancaropulij Jabelionis greci sub die x
novembr 1526, : et venditur ad instantiam ill michaelis p exi-
gendo ducatos suos et Jria pro duabus pagis ellapsis, ingem
vnius sutie lanij in favorem dicti michelis, et contra Jurioriam
filiorum pupillorum petrij bastardopulo lanij mortui p iudicij sub die
19, Januarij 1528 Z mera, acta die 8. Julij. 1529.

die, viij. Januarij 1529 sta vinea fuit deliberata in nomine
ill michelis mauropulo, p c(lmum). R[ev]. p lucanis quindecim cademidi

die 24. aprilis 1530, vnitl Jbrixia Epco R[ev]. Iussu dni. maxerchione ill deliberationis misse p
sto casalij d'agio vlasi, vbi in possessione incorporale possessionis, ill. michelem mauropulo, in vinea p
Iuxta forma et continentia ill deliberationis,

si ut
Ioannis
Ioannis
Ioannis

Dare volumus p incantu pu rum magazena duo cum tabernis
q. v. n. d aloysij rugerio q. d petri. nec no apotheca una cum sua volta
et solario eiusdem d aloysij posita in platea, que quidem stabilia pfatus d. aloysius
acquisiuit iure patrimonij et ipsa tenet, et possidet post obitum dicti q. pris
sui, et fratris sui p multos annos Et constat dictis et attestationibus testium
examinatorum in cancellaria, et in libris studorum annotatorum, et videntur
dicta stabilia ad petitionem p guidoris madioli tanquam p pfati d aloysij Et
p pro instito Sco curie venetiarum fabo sub die 1529.

In executione partis capte minaforis consilio sub anno
1319, qua d Cecchi, et quasi finis, q immobilia cum venetiis sita mercata
sint, et heantur p mobilia Et in libris ducalibus scriptis ottimo et alijs libris
temporis sub anno 1383, latius legitur, p exequendo eaq p pfati d aloysij
sibi commissa fuerunt ad die 6 febr 1529,

Die 6 februarij 1529 data finis prima uoso p ff. — 100
in nome g manussij sartoris,
Die 13 febr 1529, data finis 2a uos — p cuo 200
in nome g marci cauro,
Die 20 dicti data finis 3. uos in nome p g marci p cuo 500
Die 27 ejusdem data finis 4a uos in nome dicti g marci p cuo 1000
Die 27 martij 1530 data finis 5a uos in
nome g michaelis mellinis — — p cuo 2000
Die 3 aprilis 1530, p dmum Ceccum stabilia vz magazeni duo cum
apotheca, et volto existente d supra dicta apotheca liberata fuerunt
d mi diminuti post multos incantus ubi plus offerenti p cuo duo milia
septingenti vz — — 20700,

Die primo Junij 1530

Computum Camere stetit d. Nic deminutis et cessit ac con-
tulit d. Vittori madioto iura sua partis emptionis
stabilium ponendi ipsum in loco suo pro eo et valore
q ipse emerat.

Dare volumus p̃ franciscum nuum qui plus offerenti tota illa parte terri
torioz. et adhoné chalepe q̃ joannes galeacio, q. m̃ m̃ posita milocco de
dromocatisa mgarite communis sibi p̃ venta jure emancipationis et acore
dij inter ipm matre fiom, et sorores. inh. Z in eo manu q̃ andre sofiario
tabellionis greci sub die 13 octobre 1514, et venditive ad petitione q̃ francis
mgri nolis p̃ exigendo dicis duos venetos, et ipse ib, uigore vnius chirio
grafi notati sub die 4 junij 1515 manu q̃ thome sacolari de velle partium
Z in eo subscripti manu huius dmi executoris, sive alia Z xiij uigo
re, vnius alterius chirografi manu eiusdem q̃ fris dbitoris sub die
20 aprilis 1516 subscripti, p̃ pfati dmi executore, sive alia Z quinqua
gintaquatuor d̃ro, contenta in duabus consignationibus camere communis
p̃ quas consignationes ipse q̃ fres, et q̃ maneas galeacio fres dati, et
consignati fuerunt dbitores pfato q̃ francis acamera cois creditoris pblico
loco Z judicis consignationis una ℔ 27 ß 4 ℔ 30 d̃ capti, et pene sub
die 8. maij 1529 ad ult̃ in alia tonde suma sub die 8. nouembre p̃to,
elapsi, sive dicis ℔ 13 Z septe ß 4 p resto dicis ℔ 30 vnius publici manu q̃
antonij smadmi notij sub die 17 julij 1517, que omnia facium suma
Z centu viginta septe ß 27 salvo acore calculi, illis modis conditio
nibus, et oneribus quibus ipm locum tenere, et possidere debeat pfatus
q̃ fres. ad die 5. februarij 1529,

die 27 martij 1530, p dmum p̃on post plures mantel sta pars fuit
deliberata pro q̃ francis mgro tangis plus offerenti p dicis dem et dello v3 18

Dar volemo per fermo publico del nostro Gritaldo. a. chi più offerisca
li affitti de Ire mui prosso venturi delle case di. q. Jani Smadmi
calegere. al presente possesso per Contraini cypreoty, posti in la ran
ta de Santa Teodotia in borgo. et vendole essi affitti ad
Instantia delli procuratori over commissarij del monasterio de. S.
Domenico per Scudi ℔. xij. per parte di una Contrasta Sommina
do ℔. 32. et detti Contraini die dar per li Terradegi della detta
casa, fatta in loffitio di prosopio, sotto di. q. marzo prosso
passato, quali ℔. 12. sono obligati (oltre a chi ordine delli

brani detti stessi di mani. 3. Dicesi fu le man. alli q.ti Com-
missarij ogni mese p. 14. p. il Tavernaro dello detto Castr. Dat.
Die. 4. iulij 1570:

Die. 12. aprilis 1570. li Attii per mani re dello Castr. Supradicto
furono deliberati per q. Hieronymo Donato Grataldo Dr. pari
molti fiorini 12. m. x. Lui Nicolo playdorno per xpe dodeci
zoe xpe. 12. 1. st. li sporti:

Item ordinamus et ordinamus quod omnes et singulos domos quas habent
q. heredes quondam domus olim patris hu. C. quondam Angeli de Ve
mali grossi et q. q. quondam patris dicti heredis confiscata et
reposita q. dictus q. quondam domus fuerunt dicti q. dicta domus
et ipsa quinquaginta sive q. patrum

dare volumus et furentur nostrum pm. plus offerenti domos
parte duo fratrum q n v. et mio mudacii positas
monterarta S. marie Codrigitria Tignaz una adpus
habitat magister franc canachi, et alta vero et domicilium
detenta quae sunt simul juncte, quae et domino promisit
et dare fecerunt dicta et mio mudacio et q a thomasi
volita et alocij Sriopulo ui commissaria dicti vir, dni
et dom maritta filia sua voluta pts et mio mudacio
vendere et dicta a maritta ui successorum Tmodietate
bonorum q et domicilij Sriopulo fris sui ut pz Tcarta sui
jugalitij condita manu q et franc cornario nrij subdiac
die v. mensis martij 1505 jux Tyris, illis modis
conditionibus onerib, quibus ipse q et mio tenebat et
possidebat, et vendiderunt ad instantia a maritta
volita pts q et mio mudacio et tangendo carta defuncti
catus et ita obtenta Tjudicam ppij subdiac die
februarij 1519 manu et signo mandato coadjutoris dicta
carta, ut ipsi die martij 1526.

Et 26 maij 1527. et lm Rg. crtz. retrosta do
mus fuerunt liberata in iam Senasto barbarensori
et dno atto contin in quibus et expensis

Dare volumus p incantum nostrum publicum plus offerenti
unum unum mannum Cerumeli positum Tcafali scalarum
in vita dni georgij quirino, vt p missa et data ad computum
dotis suae caterinae uxoris suae p q quadam scripturam
carta pagam rogata secum suae subdri vij junij
1528 manu mannum georgiopulo tabellionis et vendi
tum ad petitionem caterinae eius relictae p regendo
p nulla quae habere posset et tunc carta sui
de judicatum obtentum a bono judicum pagnij subdri
9 octobris 1529 manu s pauli dragiera notarij
et 7 sny libras quinque centum dij ~ p sua
crosma et petitum renuncij

et dij februarij
et 6 martij 1530 et dominium fuit liberata unica
ita n ~ s georgio quirino q d leonardi gdrus
dni ~ 3 1530

Dare volumus p incantum mum pui plus offerenti magazenos duos q. franci
gauala positos incontratta s. marie angelorum quos tenet et affictat s. theofilathus
marciano et eos relinquit pfato franco s. michael gauala cum patet p testamento
sui facti manu s andree sotano notarij sub die xxx julij 1516 et fuit incantum
ad petitionem d. thomasij q. th franci p executionem cartae sui de judicatum p ea
exenta mosso judicum pagnij sub die 16 augusti 1516 manu s pauli dragiera
notarij dicti officij modus

Die 9 octobris 1527

die 16 martij 1528 p dnum petrum Cretio liberata fuerunt sta magazena post
plures incantus s michaeli dafnerinti tanqm plus offerenti p ducatis octingentis et
expns ~ p ducatis 800 et expns

dare volumus et concedimus pro eorum plus offerenti bonorum suorum
Casalis positi in v et loamus quod sint tantum pro tempore dicti
C. quantum sit perpetuo ut ipsi ~ 91 8 quorum locus tutrice
testium et semel sua patrona et ipsi domini tutrices patre suorum
ad quatuor quod dum dumtaxat tutrice sua solis sive ut pro
ceris singulis dicti dum scamis ceteris manu et pari bonorum
noscitur. q. subdit ~ 4 aptis 1486 / 25 partium pars adeptus
et sic quatuor partium sua patrona ut sup et partium sua ma
trona ut sudetis singulis pro et usuarum ad substantiam u. c.
et modi dicti testamentis mysoris nomen et sic fecit in ipsi 3 ~ 3.
et viij pensat prosit et integra solutione legatis dimisit dom
Isabeau filia pari et et ceteris dicti et modi dicti et q dom
Cristina matrona sua ut pro suo testamento facto manu
nam potest tabellio nisi quod subdit iiij maij 1527
non ut ita desuderatus et pars d Isabeau ultrone
ali legatorum et dom Cristina matris sua ut sup
manu et modi armari nosci dicti officii ita dici ij modi
1530

Item p maij 1530 et domum Cosimo sor testatrix sua tut
pars quata sit quinta ipsi ~ 3 9 8 cori et quod fuit dicti
berata. v. u. et modo unguento. d. nisi ad rationem quatuor
5 cum dimidio et centenario stabit pro et quantitate
notary et dom R. c. dicta pars fuit data et adsudicata dom
Isabeau et filia pari et to hereditatem legatum quae ne nunc
ciam sup hic pro tota subdit ij maij 1530 registrata et libro
solutionum et recepto ad 1530

[illegible]

[illegible] 1530

Dare volumus [illegible] nostrum publicum Totam illam partem loci et phendi de [illegible]
no et casu mulier .g. [illegible] Jonnes chandachii filij [illegible] quae tota pars data
et vendita fuit ipsi [illegible] d.m gratiosam matrem suam ut per Instrumento manu [illegible] An
drea thalassino notario sub die xx martij 1526, et postea cartaschuta in notis ejus
un per cartaschio registrato in libro nono phendarum ad [illegible] ... manu [illegible] Jonnis
mustaro notarij canetti sub die 25, octobris 1525, cum suis habentijs phendis
servitijs et villanis spectantibus et phendis dictae partis, Jnqua Jncludunt Etiam
illa pars quae spectabat dictae d. gratiosae Jure doris, et Jure paterno et aliorum
cognatorum in chartis Jugalibus ipsius factis cum [illegible] marco pertinario viro suo manu
[illegible] hermanulis paradisio tabellionis graeci sub die 14 maij 1515, per [illegible] Jure
legali ipsi d. gratiosae dimissi [illegible] .g. [illegible] marci per suo Testamento facto manu
g. [illegible] petri vari notarij sub die 18 Junij 1525 illis modis [illegible] et vendidit
ad Instantiam d. [illegible] Eius .r. [illegible] exigendo [illegible] [illegible] curetos vigore
chartae sui diuidicatum [illegible] obtenta Jn officio Judicatus [illegible] sub die
xx octobris 1527, manu [illegible] notarij cypri notarij dicti officij et summa [illegible] parte
et ad bonum computum [illegible] summae contentae in dicta charta diuidicatus

q̃ credit sui dotalis salvis et nõ prejudicijs sororis ipsius obligatis
non nõ ad instantiam p̃fatę .d̃. grauiosę, q̃ exigendo non id quod hrd
debet p reliquo pecij dicti loci vigore dicti instrumenti sub scriptis mann
cl̃mi Secretarij Actũ die .x. maij 1528

Die 15 nouembris 1528 fuit pars post plures summas q̃ cl̃mus d̃n. crey
fuit dliberata n. v. et domini quirino. q. dñi Aloysij q hyp. quinqu.
milia et expos 73 q hyp 4000, et expos

Dare volumus q̃ incantu rium plus offerenti, vineam vnam cocolij dapula
operarioz. q. Circiter portam Incastro bonifacij in loco ubi dicitur plitti
inparis q̃ gij zancarolo, quam quidem vineam p̃fatus cocolius tenet, et
possidet vti re sua Ihesus q̃ eques loci attestatur, et venditur, ad
instantiam sui q̃ gij, exigendo ducatos 25. que tria debet ingrossare vnius sutie
las in esse p̃ sopij contra p̃fatum cocolum sub die 15 nouembre 1529. man
et tui rodmo coadiutoris dicti officij, et d̃ 19 p expens, illis modis con
ditionib, et oneribus quibus ipsam tria tenere, et possidere debeat p̃fatus
cocolius, actũ die .4. martij 1530

Die 27 martij 1530, q̃ d̃mus p̃ten. post plures mantus fuit dlibera
ta vinea q̃ zancarolo q̃ 25, et expens, 73 q̃ 25, et exp

Dare volumus q̃ incantu rium plus vti vinea vna soamis panc
di operarioz rium circiter porta Incastro bonifacij in loco ubi di
citur plitti dicti fi dat, et concessa, p q. q̃ sen zancarolo ad pis instrum m
q̃ gij eidem nominatam, tabellionis greci sub die 6. decembre 1502 in mio
legitur, et venditur ad instantiam q̃ gij zancarolo, p exigendo ducatos 25
que tria debet ingrossare vnius sutie las contra p̃fatum sen, et in fauore
p̃dicti q̃ georgij mosso iudicatus p sopij sub die 15 nouembre 1529, man
et tui rodmo coadiutoris dicti officij, et d̃ 19 p expens, illis modis
conditionib, et oneribus quibus ipsam tria tenere, et possidere debeat
p̃fatus sen, actũ die .4. martij 1530

Die 27 martij 1530, q̃ d̃mus p̃ten. c. fuit vinea post plures incanti
fuit dliberata magnifico q̃ georgij zancarolo pro q̃ duodecim p
expens. 73 q̃ 12 et expe

Dare volumus, et incanti pro eum plus offerenti domos Sabathei Calza Judei
positas in civitate in judaica Civitatis Candide, exposito domos Samuelis theoto
que domus Sam. d. Solario cum sua apotheca et camera, qua domus ad
ad usum russa et mossi pedoro Judei, et apotheca murdhachai ceciliani Judei
que duorum in q. mosse balaza prem. sti Sabathei, et commissaria sua
duorum Catastiorum alias facto mann. q. s. petri bonasseri olim nots Canette sub die
14 martij 1510, tempore q. clm. d. aloysij raimundi olim dig. ducis
et alias mann. s. fil. mussuro et nots Canette sub die 14 maij 1514
tempore clm. d. marci minij olim dig. ducis Crete et fuerunt
filiorum pupillorum naturalium v. n. s. marini signolo et indictis Catastic.
et post mortem dicti mossi duorum institum Sabathei uxore divisionis
inter ipsum, et patrem suum manch. s. petri vari nots die 28 septr.
ad qua relatio habetur. et quia fuerunt vendita ad petitionem pleti olim sue ux.
ius ad pms. et ipsum supra lege mossi repudiat. exigendo ducatos mille que
debet, et reliquum omnibus sortis arbitrarie late inter ipsas partes, et rebi mo
dimedico, et rebi Samuele theotonio judeos judices, et ipsas partes electos
mann. s. mr. longo nots sub die 26 junij 1526, ratifica abbatis, et laudat.
et dictas partes et indita sortia pz, ad qm relatio habetur. Illis modis conditis
et omnibus quibus ipse Sabatheus hre tenere, et possidere debat, ad hs die xij
decembr. 1527,

die 8. martij 1528, et clmi post plures incantus fuerunt liberat.
ste domus rebi isac ataliotti Judeo ducatos 850, 23 ducatos 850, et expns

Dare volumus, et incanti pro eum plus offerenti apotheca una cum suo solario
Sabathei balaza Judei sitam in judaica Civitatis Candide, qm ad pms tenet ad ap
dum mordhachai veiguth Judeus, que duorum in q. mosse balaza prem. sti Sa
bathei, et commissaria sua uxore duorum Catastiorum alias facto mann. q. s. petri
bonasseri olim nots Canette sub die 14 martij 1510, tempore q. clmi d.
aloysij raimundi olim dig. ducis Crete, et alias mann. s. fil. mussuro
et nots Canette sub die 14 maij 1514, tempore clmi d. marci minij
olim dig. ducis Crete, et fuit de ratione tutorie filiorum pupillorum naturalium
v. n. s. marini signolo et indictis Catastichis pz, et post mortem dicti mossi
duorum. institum Sabathei uxore divisionis facti inter ipsum, et patrem
suum mann. s. petri vari nots sub die 28 septr. 1523, ad qua relatio habetur
et quia fuit vendita ad petitionem pleti olim sue uxoris ad pms. et ipsum
supra lege mossi repudiat, et exigendo ducatos mille, que hre debet et reli
quum sortis arbitrarie, late inter ipsas partes, et rebi mosse dimedico
et rebi Samuele theotonico judeos judices, et ipsas partes electos
mann. s. mr. longo nots sub die 26 junij 1526, mag. presenti ratifi

ratifica, et laudata, p dictas partes Z in ipsa Scritta ps, ad quam relatio fiatur
illis modis conditionibus et oneribus quibus, sine salarioris sive Tenere, et
possidere debeat, ad ipsi die xi decembris 1527,

Die 8 martij 1528 et dominus Xpor Crespo fuerunt liberati ipse domus rebi ipsac
atalioti notis qb fuit Z ducati 450, et expens

[illegible] quibus nos apostolus mag. dom. generalis domum
cum earum officiis et appendentiis, per constitutionem, prius possidebat, sub
[illegible] fr. Joannes theologo professore Collegij curiae et nunciatur
dicti apostolus omnes dom. ac hospitalia dom. [illegible] ipsorum in
[illegible] generali [illegible] dictum [illegible] [illegible]
dum dicti post [illegible] die 23 maij 1530, nisi ut [illegible]
dictas renunciationes et mutationes solutis dictis [illegible]
[illegible] et [illegible] [illegible] [illegible] autem [illegible]
liberabitur dicti apostolus omnes dom. [illegible] et [illegible]
manibus quibus nos per [illegible] dictorum liberationis et [illegible]
solutis [illegible] solutis et [illegible] quod nos dictus [illegible] dom.
consultor dapoi el cophimento [illegible] die [illegible] et [illegible]
[illegible] die 23 julij 1530

Cristoforo del [illegible] 1530 li apostoli [illegible] dicto [illegible] [illegible]
liberati [illegible] [illegible] dapoi molti [illegible] [illegible]
[illegible] [illegible] [illegible] [illegible]

Dare volumus quod cantari missam pro plus offerente domos Tollae
et praefato D. Marco consorti suo et D. Joanni de S. Antonio
ex eorum imaginem D. Coit unich. D. hospitij subtus in Joanni
positas in civitate in contrata S. Chyriaci, quae olim fuerunt
n. q. p. d. Andreae ipsi vendit q. n. c. p. m.
Solem chorsaci vel p. catastico facto in rem q. sona suo
rei XV februarij 1480 manu q. p. Franci castrofilaca nos
qui quidem p. q. p. suum restum fratri meum q. p. quitiga
domico nos dimisit residuum bonorum suorum q. n. v. p. m.
mudario nepoti, D. commissario suo, D. pri q. D. Marci, frgo
residuo comprehensa sunt ipsa domus vel p. sunt tunc
ex. mi Bo. nus dux qui infrascripta D. Sancti ut nos
quae fuerunt adiudicata ipsa domus q. D. Marci vi filio
D. Bo. ne dicti q. p. Andre mudario vi bona Bo. sedmi cuius
q. p. q. 13 restum q. p. Andre notario manu
mi longo nos qubdie 21 Junij 1526, D. vendens
ipsa domus adprimum ipsa D. Sancti nihil nominis q. zio
nos q. D. Marci adsortis que vel p. q. mis instr. notarii
vendens qubdie XI Julij 1527 autoritate trium duca
lis qubdie XIJ eiusdem manu p. Franci Brochota nos
intendentis p. fieri, D. adimplere ea quae adtinet vi commissio
mi charta q. tempore emptae solvere q. cum ipsa domus
vel duo tertia ipsius fr. monetae aureae, D. argenti p. indiv.
aureis venetis, D. minus argenteis,

Die vero Jovis
die 18 octobris 1529 liberatae fuerunt ipsa domus 1528
p. d. m. Bo. nus n. c. p. aloysio trevisano vi p. tres
offerentes pecunias /450/ vel quadraginta quinquaginta

dare volumus et fraternitati nostre publicari ipsius ipsorum
tanta ipsum loci et splendidi decoris quanta dit summa
ipsi 3.128. lib et tantum ipsis quantum asserunt credimus
prudentibus viris et sanguinis quod asserit esse duc 23.
vrbis terminatis Dominij latere subdit et instantibus
D. albe relicta q. v. n. et hrs cornario ipsorum aliter
et toto corpore et locus deuenit ipsam D albam vigore
testamenti q. D. barbara olim consortis n. v. et vrsuly pri
mum fecit manum et stamen cornario vsque non subdit
ei nouerit vsii cui D. barbara statuit locus
suis suis in certis suis singulis facit manum et
unguis petra rubea non subdit ei agrestis vsii ut ipsis
testamenti et carnis singulis p3. et vendunt dicta
pars adpetunt prudentibus viris et magni carco et ipsi
pendo stam summam ipsi 3128 lib vertit instrumentum
et chirographum subscripta et via gastaldionis, die
16. octobris vsai mane et fratri nigri non

8 Julij 1530

Die 14 Julij 1530 et Dominus retroscripta pars
loci decorati fuit deliberata termino D. constantino
turcomato adiratum domus cum dimidio et centenaria
fuit ad fratelli gentili omni respectum et lacunigmatis debati
afar amystati dresse et omna / et ipsi sedere eta domij

die 20 mensis 1530

Dare volumus et in actu pub. ut mos est plus offerenti domos hinc
ligeso T. positas in burgo Cantu in contrata sancte Helene
in affitatione et ad modo quae sunt perticis camere duo,
alcova et pedeplanum et alcova insolario primo et cultura
vacua, et aere caso. quae quidem domus fuerunt dotalis et
promisse per T. d. Franceschina v. T. s scammacho
matre ipsius Marie et hinc ligeso vivo ipsius Marie
et inde dotaly et pater per examinationem cuiusdam Deputis ex
minati officio proprij et electi in commodissimum
ad instantiam ipsius Helene ubi residuaria dicte Marie in
indicta carte dotalicius plenius continetur et vendi
tur ad petitionem d. Helene v. T. s angeli Vladimeri ubi
sola heres et residuaria T. d. Marie v. dicti T. hinc
ligeso pater per testamento facto manu sua et in doxura Deus
lio greco sotto di pexigendo carte dotali
cius dicte T. d. Marie uxoris et dicti mutuis per ea obtul
in indicam pprij candide manu et pauly drapiera non sub di
illis modis conditionibus et oneribus
quibus plus mutet eas tenendas et possidendas

die 24 Julij 1530 per dominum fuerunt diffinite domus
et mis. Celenia patrono ubi plus offerenti pro 350 pro ex
pensis

Dar volemo p lo Jnanzo più del nro gastaldo achi più offerirà li affitti de
dui 28: pxi venturi delle case del g.p nro borsella dito pellegrin poste in
borgo in la contrada de Sancta maria Jntitulata parimente nella quale el prete habita
in Jsmi anoual sorto et de chrussi rhodiota, et vendesse dili affitti ad Jnpe
cia et richiesta de d. biada .v. del n.hom p andrea corno p scodi duc 36
el essa d. biada hauendo dito p uigo de una sua lata nel officio della Justitia
absentarsi contra la Tutoria delli pupilli del q ditto .g.p nro et Jn fuso de dita
d. biada sotto di 28, settembrio 1529, p certe robe di essa d. biada Jnfesto al
pto .g.p nro et lui le mise in pegno nelle mani de p marco bagnolo come in
essa scritta appar, et sia tenuto cului achi dili affitti serano deliberati prima
el pcio de essi nelle mani del nro gastaldo in termine de giorni otto dapoi la
deliberatione sotto le pene soliti notandi pegni ogni anno al p.do ego arrenisse
hyp 13 p lo chiuello de dite case, como appo .g.p nro era obligato /

Adì dì xxj Junij 1530 /

yhs Adì ~~pro Jugno 1530~~ primo luglio 1530

Li pe affitti delle case pe p anni 28 pximi sono deliberati p mi luc.mo
gastaldo dapoi molti Jncanti a dona berta pe p duc 36 et le
spese p de altri ad mutua furo val — duc 36, et spese

Dar volemo p lo Jnanzo del gastaldo nro el gripho alias paroniczo p pothio
carno al prete Egistanti in questo corso de portata de bote 30 in circa de vino de lui
pothio et gli xirasi paronczolli de quello p mita come dicono et vendesse cui tutti
armesi et coriedi p loro sperticiadi et notari ad instanza de dito gri et de moyse
rosilio come comisso et pennato de samuel alo Judio creditore del p.fato pothio
p scodi duc ~~40~~, 26, Joe ninisse salvo errore calculi p resto de aspri 22
3438 contenuti in uno Jstrumento notato de mano de p Jacob dolfin nodaro
arbitrario sotto di 7, Jenaro 1530, more Jmperiali, et esso in Exercuto de uno
altro Jstrumento fato de mano de p fermo negro nodaro sotto di 21 marzo pxo
passato p lo qual lui pothio se obliga satisfar alui Judio manco del credito suo
duc 15, in termine de giorni 15 allora pxi come se fa medio nel dito Jstru-
mento alqual se habi relato sotto scritto de mano de uni Exercuto prete el p.fato xi-
rasi et assenciate agsta vendicio p abundancia de cautella p la dita sua parte
senza pho spera ne Jnteresse suo alcuno essendoli de necesso dita sua parte
seguir con la prete vendicio et Jnnomisio, laqual parte su mita del pcio

altri del Gaio sia rendutto detto manilio restituit donar applicò altri senza alcuna spesa sua causa sia et sia obligato lui ecti stare Minin detto manilio prima el Gaio di tutto in man del Gastaldo in termino di giorni 8 poi dopoi la diminasò sotto le pene solite /

Li nomenti delle robe luy dicono essendi di più nel detto manilio

Lalbero formido cui suo serrie et manne et vella

Uno ferro del rampegò

Uno repo mezio condioto, duo libani vechi, una mezzena da agua, et una barilla da agua /

Actum die, 8, Junij 1530

Antigo

Marcus Trinisanus not

Adì 19 luglio 1530, lo grippo cadu scripto cui Tuni à sui coriedi como si contiene in questa parte poliza fo dilibertato per mi luogo gastaldo dopoi molti sermoni et niti cornuti per duoi vicini de spese 20 per duoi ... et le spese

Darnelomo per luogo del mio gastaldo achi più offerirà li usufrutti et guadi di una vigna logada di pertinentii plurimo. g. costanti posta nel casal sim in la parte del. n. hoy miz piero grii, et vendite apetitio di 20 zi thoromi per scudi marcelli quarranta darzento, per resto di marcelli 50, darzento per uggo di uno supremido fuso di mi di pera giudgi calisi tabetho greco sotto di primo aprile 1529, sotto scritto per man del clmo. d. duchu Jupta usi, et sia tenuto calisi achi sermo diminadi li dii usufrutti prima il Gaio in man del gastaldo in termini di giorni 8 dapoi la diminasò sotto le pene solite, Actum die 26 Julij 1530 /

A tergo

Marcus Trinisanus not

Adì 2 agosto 1530 li usufruti et guadi per anni 8, primi della vigna cadu-scritta fuo dilibertati per mi luogo gastaldo dapoi molti sermoni a gli thoromi per chi altri non meteria suso per marcelli darzento quarranta et le spese 20 per marcelli 40, darzento et le spese

Item volumus quod mortuo ipso nemo possit ordinare quantum melior
dici unum cum eius furiis et furis, diligentiis prestantiis et
tentiis dicto quanto q. qui hora dicti magnati positi in loco
t.t. ramuri papali q. q. nec Caetano dicto quanto Cali
ste q. Juliano Antiano quod fuerat pro q. q. et Cuputa domi
regine filio et ipsum pro q. q. quod cum nis ingabit non
mana et fratrum Cusa q. nuper ubeat mensis 1503 et
Gallerio habitant ut domus duas 13 pedum cum Cu pugio
magis nisi gratias ma bari ? ratione ? pro q. q. pedes habuerunt in Cesta q. maris Crucifixo
quod omnes fuerat data et ipsum pro q. q. hora 3 regina
ro q. pro Lipodi pro duos hostes nondum unum mesto
mana et indent opano tabellionis groti q. ubeat viii mai
1513 et altero manu papali nisi Corogona tabellionis groti
q. subdit xb septembris 1514 quas quam domus dictus q.
tenuerat et possederat toto tempore vite sue et d
p. suis eius ro et ut dicitur dicta stabilia de patrimonio
ergine eius ro q. do relaqui domi sue quod est pp 30
et fuisse libra Mariae et ipsum Crosim et pecunia ut dicitur
pro et ut ita Cta sui disponere q. ipsum obtenta pro s.
pprij C. manu et q. Cyprij nos dicti dicti pro die xbj
augusti 1519 dicti modi et ut dicitur q. iulij 1530
est indu q. n.c. et pro salina Cta deporata sub clamore hac
nuntiatione dictum stabilium et n.c. et omnibus pratis quae
comunitas removerat et Cta q. Cta dictum stabilium
stare d'orat hominibus emptoribus usque ad ipsum Comune d'unitis
mean nota q. et omnibus salina ut Comune et pro bracis sui C
parcitat et ipsa suscemonia ordinationis q. ut pro nota dicta
die xbj iulij 1530 et ipsum Ro ordo ipsum quod in nos bendini
d'operam sue et ro et dictis virginis ime curatis et domus et
ecclesia ro et dictis quod nos dicti ro summat bonum dicti quadringen
quinque vz — — lui 148
20 aug. 1530.

Ipsius n.c. et bendens salina Computat et remanit se a ipsa
nota tractus stabilium, affecto q. ipsa Cta est magis certiorata
de Credito suo dotale, de eo, quod habere debet ipsum et ben
dictus nota fris

die xxij augusti 1530

Dare volumus p Jmentum gastaldionis nostri plus offerenti
mistata vini mensi quingenta quot tantum dare debet Cistum
et casei libras duo mille in mensa gremii Ventura 1531
in v. S. Ant cornario q. d. fratris d. Jacobini r. S.
bartholomei Coressi non d. peregrini sororis sui succi
tricis bonorum d. pigi matris sui filii vero. q. S. nicolaus
ialina vigore unius instrumenti vendationis, decordij
facti manu S. marci armeni non. subdiaconi p. febrij 1525
ut Teo, d. vendiderunt adpetrum Salomonis chuli filij
et haeredis q. ribi danielis chuli p. ducatis duos 28. vegetis
et quos habere debebat dictus q. pater suus ante S.
michaele Jalina tanquam plegio demetrij de la morea vigore
unius instrumenti facti manu S. mini longo, subdiaconi
martij 1496. subscripti manu cl.mi d. marci barbo
oli honorabilis dicti creti. tenentur autem ille cui
liberabuntur dicti casei et vini putare quin 5
maintz gastaldionis 8 diebus post liberationem sub poenis
solitis. acta d. 18 julij 1530

ut. Venissanus,

adi 11 augusti 1530, li contrasti in 500 plegada et
lire 2000 sforzeschi sono liberati per mezo gastaldo
dapei nostri fraterni a S. Lorenzo petrocochino per lirera cior
30, die p. julij 1530,

Dare volumus p incantum pu.cum unum domos in venetiis, et stama
lij que sunt porticus camera s. adpo deplanum, cochina et terra
et alias suas vacuatas predictis domibus dictis domibus positas in contracta S. Jo
ones, xostilmas, que fuerunt ipsi et stamarolij et illas tenebat et
possidebat usque dum vixit et post mortem ipsius devenerunt in
sua v.ta quas similiter ipsam possidebat usque tu vixit et post
mortem ipsius devenerunt in ipsum nicolaum filium suum unicum p. testes
sup hoc examinatos et in libro p. camere nad. dni santi cornelij non
dicti creti f. 95 annotatos et vsque ad instantiam d. agnetis v. dicti
in venetiis quaxiendo ~~xxx~~ 1000 et fuerunt sua veynisa in fore cum sui d.
in dicatus p. et obstante in indicatu p. manu s. cypri scriptore dicti officij
sub die 28 maij 1528.
die 24 julij 1530, ita domus p. dominum Ghiberaro fuerunt venditi p. xxx. contu
et ex possis, milles venitianos 300 in incanto p. p. sedendo.

die 5° Julij 1530 57/37

Dare volumus p incantum pu^cum^ rum plus offerenti, domos d. anese q^m^ mri romano q. stamarchi quasum porticus et camera una q solario positas in contracta s^ti^ Jo xofilinas s. c. que alias fuerunt q. go colona et post mortem ipius q venerunt in anesa, maritata et ysabetta filias suas que maritata et ysabeta ipas domos q dictum s^ti^ anese ad completum dotis sue et pro instru^to^ facto hiter eas sub die 5. septr, lujs 1528 manu s. Jo cusij Jabethonis greci, et venditum ad instantiam s^ti^ d. agnese q^m^ s^ti^ mri romano pro excutiendo ducatos mille que fuerunt sua repromissa vigore cuius sui diuidicatum p eam iterumque in Judicatu proprij manu s. Jo cyprij scribe dicti officij sub die 18. maij 1528, illis modis et conditionibus et

die 24. Julij 1530, p dominum s^ti^ domus fuerunt q. Jeronimo Antonio vedrin p agolo. Dangua plus offerenti p ducatos viginti quinque

Dare volumus p incantum pu^cum^ rum plus offerenti totam illam p^tem^ loci d^e^ bethleem. q. no^bilis^. c. g^nie^ rizo positam c^on^fossata burgi cando que g^de^ pars sibi fuerit jure emancipationis a. q. s cypano rizo pat^ris^ suo vigore chartarum sigilli eiusdem. q. g^nie^ faltazo manu g^manie^ assegnati rozo die p^mo^ octobr 1512, necnon totam illam partem hiardini stefanini surenicha positi in dto loco d^e^ bethleem p dictum. q. g^nie^ uenditum d^o^ s stefanino, et postea d^ta^ pars hiardini fuit adiudicata no. c. g^eanie^ rizo fu d^o^ q. g^nie^ nouerq fuerunt p^ter^ minationes supim facta subdie 28 febry 1527: p^el^mu^ d. petru lando olim cap^ta^ galeam maris zo in libro recepta dicti mutti: simiter duas vineas, una muscata, et alia^m^ laqueata in thodorini auariso d^o^ carodoli positas in dicto loco d^e^ bethleem, et illas tenebat, et possidebat d^ctus^ q. g^nie^, et postea p^ost^ g^nie^ fuit venditum utile dominum dictarum vinearum s^to^ in thodorino p^er^ d^ctos^ testes d^ta^ sugim: et venduntur d^ta^ stabilia ad instantiam. s. alexandre. r. d^o^ q. g^nie^ p exigendo hyp^er^ octo milia trecenta viginti duo p resto hyp^er^ vuj 500 que ocane sua repromissa, et insup libr^as^ duarum^ veneto^rum^ xxij p sua costa et pelicia victuali iuxtum chalo sui diiudicatus p eam obtentum p^er^ iudicatum p^rij^ cando subdie 4. septr 1527. manu g^nie^ cyprij rozo d^o^ officij illis modis

conditionib. ac onerib. quib. dous. q. g. nuc. in hac tenet, et possidere debeat
adhuc suc. maritationis, data die 16 aprilis 1529.

Nota q. sth. policia incantus fuit extracta administratia ne. c. g. franc. rizo
sth. tanq. creditoris et reputantis vicis dom. d. Alexandre vgorio noie
vigor. chartuzo suazo sugalin. forzo manu. q. g. spec. vari nos

Dare volumus p. incantu. n. ten. plus offerenti penes. q. thome venta
Juparij pritas In Contracta Sacri tiri. Civitatis candi de Jure
Cois. ei datas Ad Computum dotis. d. marie sue vxoris
& filie. q. d. petri minoto Constat Cartis suis matrimoni
alib. factis manu d. nic. gradonico: q. nosse subdit. 19
may: 1470 Et Edunture ad petitionem d. thome
scolenza tanq. successoris heredum q. d. marie sue
matris. d. dicti Juparij. p. exigendo ipsi mille que
fuerunt eius remissa vnitis Carpe denuncatus
ipsius ellecta ab ipso d. thoma succ. nomine In
Curia Judicii ipsius subdit. 25: octobr. 1507. manu
d. nic. Cipri nosse Ibidem Illis modis Conditionib.
Stonerib. quib. tenebat et possidebat q. tus q. thomas
Actum die X: octobr. 1528.

die. x. julij. 1530. Ill. mus. R. en Cons. Iste domus
fuerunt deliberate d. thome scolenza p. ducatis
quinquagita vs ducat. L ta.

[illegible] domus [illegible] domus [illegible]
[illegible] ad sardinum [illegible] nigrum domus habitat [illegible]
[illegible] posita in c. xida [illegible]
[illegible] Georgij Cornario quod
quidem domus et sardinum [illegible] et posset esse [illegible] parte [illegible]
[illegible] quidem et precipue [illegible] nos usque [illegible]
et post mortem ipsius [illegible] quod non venit de [illegible] stabili
in dicto [illegible] quod de [illegible] [illegible] [illegible] et suis [illegible]
[illegible] et [illegible] ad petitionem [illegible] Georgij
Cornario in [illegible] [illegible] et capitoli [illegible] [illegible]
[illegible] [illegible] [illegible] [illegible] [illegible] [illegible]
[illegible] [illegible] [illegible] [illegible] [illegible]

[illegible] [illegible] [illegible] [illegible] [illegible] [illegible] [illegible]
[illegible] [illegible] [illegible] [illegible] [illegible] [illegible]

Dare volumus et jurantes nostrum [illegible] plus offerenti [illegible] [illegible]
et terrarum [illegible] quod estigartum [illegible] omnis [illegible] [illegible] et [illegible]
[illegible] et a catherina eius filia posita [illegible] casali cate [illegible]
[illegible] et [illegible] [illegible] [illegible] [illegible] [illegible] [illegible]
et post [illegible] nicolai [illegible] [illegible] [illegible] [illegible] [illegible] [illegible]
[illegible] non [illegible] [illegible] [illegible] [illegible] [illegible] [illegible]
et [illegible] [illegible] [illegible] [illegible] [illegible] [illegible] [illegible]
[

Dare volumus, et in canonicum pecunia numerata plus offerenti Jardinum una cum jaceis suis et georgij nuñez situm in casale nico hispano abbate quod tenebat ac possidebat dictus g. ac et. pater suus ultra annos 30, ac constitit dictis testis testimonio supradicto ac in libro secundo clamorum m.e. dni bernardi supradicti hoc tuit cum fol 32, vetro strideres et dictos annotatis ac vendidit ad petitionem mij nuñez filij pri georgij et axi gendo ytt 537 et 11, et resto ytt. 550, que habere debat vigore carte diindicatum et marie matris sue v. pri et ij et ipsum obtinuit in curia proprij canon die x augusti 1527 mandat et s. franci tenere nos dicti officij ac tresque libras et unciam xij ½ ipsa crosna ac policia indueli illis modis et dictionibus ac oneribus quibus ipse habere tenetur ac possidere debebat ipse et. ad die 10 octobris 1528,

die 16 Martij 1530, et dominium ipsum Jardinum huius dignissimo coste nuvingha et xxxvij contra guillelmum aznarez 1530.

Dare volumus et in canonicum numerata pecunia plus offerenti totam illam partem loci et affitationis detinuatus de rente R.di d. franci frigeri episcopi quedam que pars olim fuit q. R.di d. nuñez frigeri episcopi sichiem sibi et venta nunc emptorum a.n. v. pro semel anno nato q. pro dominici et pro vendicionis instrumento notato manu q. dnarius nos sub die 20 decembris 1498. ad deinde notificata et pro pecunia oneraticis sub die 20 Junij 1499 manu q. petri bonast canonici m.i, qui locum tenens prelati sententiam sanctissimo summo pontifici et obtinuit et R.di d. episcopi sichiem et breve apostolicum et sanctissimi summi pontificis pecunia ad R.dum d. bertum ebrenos episcopum urgenis et et breve dedit com

die 30 augusti 1525 registrata in libro dictorum brevium mag.
camerae sub 24 instantis et ei datum plenum dominium de
expectantia in eis, et ea quae in dicto registro legitur quod
eidem breve datum fuerat G. B. de episcopo urbino, quod possit
de eis stolgis unusquisque episcopus sibi quae ad modum stolgis
bonis quae in eis, eidem B. episcopus urbino in expectatione
eiusdem brevis uti, ut actionem sua dici contulit, et assit
G. B. de episcopo urbinate in eadem libraria stolgis
disponendi et pro instanti quia inde dictus magnus petrus pere,
grini noster subdiaconus 4 iunii 1529 morte mag. vigore
cuius instituit G. B. de franc. senat. et possidet illum
locum, et vendit administratio G. B. de episcopo urbinate
interdictis ab expulsione ipsius possessionis, et bonis creditoribus
suis [illegible] subditis dicti fundorum et eo quod ab eo iuridica
bus dicat die 27 novembris 1529

die 9 iunii 1529, stato pro Lucia et affiliationis suae deliberata per
B. eius patrem pendente vita et mortem dominus philippus mille ducatorum
vigintiquinque de proprio — anno 1225, et pro

Dare volumus pro canonicis ecclesiae cum pro. Jardinum unum cum vi
nea domibus et aliis juribus suis bonis vassallo
posita in loco de apolonia in pertinentiis urbini
datum ad complendum dotis reginae suae uxoris ut pro
carthis fugatibus sinit manifestationis facta per matre
dictae reginae in manu bonitis vladi more tabellionis greci
sub die 9. mensis augusti et pro parte ipsius jardini
et reliquum prout habemus ioanni mariano eius cognato
per mutationem cuius de vineis pro hoc quoad
instrumentum facto manu bonitis sub die 5. julii
1512 / et ~ [illegible] pro mat

[illegible] virtute omnes instrumenti [illegible]
rogati [illegible] facti manu [illegible] demitrogmilo
nostri subdie 5 nouembris 1527, et [illegible] 25. [illegible]
dicti Jardini dm petro tamen plegria [illegible] heredes,
et [illegible] emendi vera sua, nos adpetimus
dictos [illegible] virtute carte sui disponendi eamus [illegible]
[illegible] subdie 5 octobris. [illegible] et obligando [illegible]
omnia quae fuerunt sua [illegible], ab [illegible]
[illegible] [illegible] et sua [illegible] apotheca
ordinabit

Die 14 nouembris 1529

Die 9 Januarij 1529. Per statuta [illegible] Rs
fuerunt deliberata [illegible] denarios [illegible]
di mr domimtro

Dare volumus, e fecanto del mio gastaldo aqui pui offerira li affiti
de case de omo dimitri peliano marango dito calapoda poste intorno inla
contrada de San Salvador, ouero s. anargiri, qual sono casicule sei in
legual alpmo intano, e rengono ad affito le infrascripte persone, e se vendono
per am. s. pro. ad instantia de m michali Condo calafao come prezo deldito
m dimitri, per fiorini xxiiij cioè tre de canedi, et xxiij fiorini per spese
seguite inla mitrompso deldito michali. come prezo di s. per vigore de una
lettera de camera fata per el prudente d. g. franchini Camerlier de camera
fiscal sigillata co el sigillo de San marco. loro di 25 auosto pro elapso
et sia tenuto lui aqui serano deliberati li affiti dedite case intare
el circo de esse prima de gastaldo zorni 8. dapoi la deliberaso loro le pone solite
et pagar ogni ano almonasterio de San Salvador nelli tempi solite alli
die 17 Septbe 1530

casicula una Tien agnese r.a de michali auemulessi paga alano [illegible] s.
casa una Tien antonio coco de hodie — — paga alano [illegible] 6.
casa una Tien theodoro patrologo — — — p. alano [illegible] 8.
casa una Tien constio tarfano — — — — p. alano [illegible] 9.
casa una Tien dimitri gianopolo — — — p. a. — [illegible] 8.
casa una Tien Jani caratari p — — p. a. — [illegible] 5.
casa una Tien Theodoro chutuiruoti — — p. a. [illegible] 5.

Die 7. octobris 1530, li affiti de case sopra esse fono deliberati per mi bryzmo
gastaldo dapoi molti incanti a m michali condo [illegible] per [illegible] cento e quindese
fiorini [illegible] al no metera suso val — — — — — [illegible] cento e quindese fiorini

Dare volumus quod Jeronimus pri nostrum plus offerens affictacionem loci de Ca-
ropetrino magistri Joannis ami bolani bombardarij qui est mediator vocis affi-
tacionis .q. in andrea bolani barbitonsoris prius dicti in ami ei dari quod sua
paterna benedictione, ac per chartam sugalitis ipsius magri Jo ami manu quod pri
bonasori notarij sub die octavo maij 1502, et vendidit ad instantiam d. matheo
uxoris .q. quondam michaelis somerge filie dicti in Joannis ami ut alteri Jo eiusdem
filijs .q. d. catherinij consortis Johanni in ami et mariae dictae matheae virtute
chartae diundinarum per eam matheam obtentae in officio Sprij manu quod nostri cyprij
notarij sub die 26 Junij 1502 quod Sparte sua. Actum die 22, octobris 1502

Nota quod Jeronimus affitacionem suae domus in minuto emptoris usque quod Jun
chiundium audiatur, et declarantur Jugera formae renunciationis suae:

Die 6, martij 1530, quod clarus dnus post plures monitiones affitacio retroscri-
pta fuit liberata d. matheae retroscriptae quod hypp. Tritis mihi dari
vt quod ——————— hypp 7200

Die 6, aprilis 1530 comparuit in cancellaria mr nicolaus bassi auriferi
et ut commissus et interventor quod pte d. matheae, cessit et contulit
vices et actiones suas quas habet quod pte emptionis n.c. quod fermum venu-
rio .q. domini blasij

Dare volumus quod Jeronimus pri nostrum plus offerens domos .q. g. condarini
positas in burgo in contrata S petri bleste in affictacione d selini, que dom
fuerunt in Johanni .q. gi vigore unius instrumenti emptionis quod manus
fuerunt venditae Johanno gi ipsas domos manu .q. petri bonasori notarij sub die
2 Julij 1482, vigore cuius instrumenti fuerunt posita catastichata Johanno
.q gi ut per catastichum facto manu Johanni .q. petri bonasori olim notarij ca-
cellarij sub die 19 Junij 1482 et venditum domus Johanni ad instantiam
d. mariae .r. pte .q. gi quod excutiendo hypp 700 et libras 12 quod sua
crosma et pelicia viduali vigore chartae sui diundinarum quod ipsam obtentam
in Judicium Sprij cum d. sub die 28 februarij 1529 manu quod cyprij
notarij dicti officij subscriptae manu clmi dni ducis et dnorum Judicum
Sprij Jugata moris stilo modo eorum: Actum die 28 aprilis 1530

redi .x. Iunio 1530 quod la .s. fuo dilivrada la pte casa ambom maria
Jorgi relicta d mijs fermin quod hypp Trisemo cinquanta vz 350

Dar volemo p inventario del monastero gastaldo el galio de viseri
rosso, e Virgilio alamano rostiere questo porto
con tri lisei armisi coriedi artelarii e ogni altro
come diffusamente se contie Helmuntario fatto registrato
e vendito apetito de mri Salamone q. de marini
mercante dimora vita lata per lo Lmo a. dmi dom
di 13 Settembrio per prezzo per scudi dni 600
de camera e dni 4 p. 5 p spese della sudetta
come tolla so contro. el comprador sia tenuto
portar ufficio Gldri galio interminii de orni e
fo. e mo monastero gastaldo suo pens stesso.
adi 7 4 ottobris 1530,

p 7 detti legalio sto con tuti lisei coriedi e
artelarii e armisi come se contie nello inventario
per Guirato per mri gastaldo dapoi molti
interessi ag Alexandro Circumeli per dni trecento
cinquantauno, cioe dni 351,

Dar volemo per lo monte el mio gastaldo achi piu offerisa li affitti dami cinq de
case de Stanurio tuchia et fradli nelagi alpito habita per dania de zuane posto
in borgo nella contra de San polo, gli essi fradli tengono in fiaterna, et vendete
detti affitti dami cinq a instantia de mi Angelo alexandro mustalo vazotto per dni
diciotto quindese 1531 corrente, qual die hauere dal stato per stanurio per vigore de un
decreto fatto de sua mano sotto di 27 zugno 1530. sotto scritto de sua man di
cha imposta more, et sia tenuto cului achi detti affitti fano de lauza a portar el
tolto de esse in ma del stato mio gastaldo fin termine de zoni otto dapo la de lauza
sotto le pene solite, ad cio de esso tratto se possi servir el stato mio alexandro. Ad
die xxij. octobris. 1530.

Adì 24 octobris 1530 li affitti nuovi ~~duoro~~ quinq domorum per dnos 20 post plus
incantus de Abati fuerunt per ser Hieronimum donato q. mri tuqq plus offerenti et
diriti accepto per mri Dom et ob 1531/18

dare volumus et jurarum publica nostra plus offerenti magdalenus
heres petens quintus et contradictor s. maria domilitis
q n v s antonio mauro q fuit petri fuit heres domibus commissarie
q n v s dopali mauro q s nro q quod magdeleni fuerunt
dimissi per s antonio q n v s marcu mauro patrem suum
et per carta sui testamenti facti manu ppria et confirmati
tempore dag.a jacobi cornario olim bonii dicti ordi suiqs
consilij fuitque 8 februarij vebs, illustrata publica forma
manu s. paradisi romano nri cancellarii et vendiderunt
adrianum commissarii q supra s dopali incantanti duas
sortes latas judicam ppri, dalta modio 14 maij
1504, dp s 14 s s capitali et expensis manu q s petri
madius olim nri dicti officij notarii, dalta d 13 junij emptor
mille manu s petri ant thiralti vp mille ducati et expensis
contra ipsum s antonio et fuerunt plures papiliones q s nro
mauro patris q fatis s dopali, actum d 4 maij 1530

d 9 octobris 1530 p ch.m regnum creti. pis magdeleni deliberati
fuerunt n v s nicolao mauro q s dopali pretij mille
trecentis vs 1300, absente n. d. aloysio salamone
dalta consiliario

Dar volemo per mi canto del mio gastaldo acti per offerta le mirade
de questi delegi de Venezia de q. di marzo 2ª de q. per luizo
abramo per anni 9 per primi, de lorar mirade / 1 / demo in cuati
de vendesse ad instantia de messer marco bognolo come commesso de degni
de marti per scudi duzi 22 correnti de ly 4 s 30, de lasse come
appar per charta notarial, rogata per ma de ser dimitri mazano sotto li
fenere 1528, de sotoscripta per ma del Ill.mo et ecc.mo d. duca de
claramonte, et acti sera de mirade tal mirade sia obligado dar fide
mani in ma del gastaldo dapoi la diminucion zorni 4 / sotto pena / sata
et defar vendere dite mirade apto, de dano de chi sera de mirade
scritta de mano del ecc.mo adì dei ~ martij 1530

Dei / 11 / april 1530, le mirade de questi per mi / 9 / de casal
suo diberto per mi luizo gastaldo dapoi molti incanti apresso
de zorni quindici ~ vinti dui luzi quatro s 30 et lasse ~ al
comune so dit dei ib julij 1530 de 22 ly 4 s 30

Dare volemus per incanti publicum nemum plus offerenti sotto illa gli appellationis diminucionis
de ista gloria q. gli domini posta in districtu castri bomisacij de zone
pri arcentij. que sibi fuerunt data ad dicti ad annos bis 29 p. d.
julius ad rogatum d. andre flore iuris utriusque doctoris, vicij, regentis
vicarius D.ni in spi pris, et dni dni thomae titulati s. martini fundi
sibi poni cardinalis strigoniensis et quarecto gli mi subdie 24 aprilis
1504 fudit poij manu p. andj viri p. franci bruno. p. nos
de stridam ad instantia d. villoni 2ª. p. p. p. p. p. p. p. p. p. p. p. p. 320
vij mia millia de ducenta ~ ustu charte sui diuidiati per obtente in indicum
ypsij manu p. nicolai cypria nos dicti of.ti subdie 1532 ~ 1 mi
nota quod per mandatum gli appellationis de bene stare pro semper de duc 55, ad registrum
p. andr. viri patavij pacti ~ vi mercatum p. luisio Lorillo
dei XVI octobris 1530 p. ill.m R.m ecc. gli pars diuidia ecc. gloria
fuit diberata d. michali Zancani medico p. duc.ti centum septuaginta sex

Dare volumus pariterque publico nostro plus offerenti appotecam
una cum stanciis posita in Venetiis in contrata S. Marie
miraculorum prope ianuas fabrorum ipsi data de catastico
per V. S. patrum Trimsano q. de Bernardino per catastico super
de facto mense Aprilis in Madrio nostri Madrii ult. octobris
1528. adquod relatio habitum. et venditionem facta appo
thecae administratio clare retulit per q. Nicolai intendente
tangere carta sui adjudicationis cum ducatis 32
et libras denarorum 12½ pro una crosna et pelicia vidualis
per ipsam obtenta et judicata per prij mense Januarij dicti officij
nostri die 28 Aprilis 1530, mediante de
arto, et ult. Septembris 1530,

et 1. mensis 1530, et cum R.ma certis deliberata fuit
restituta appotecam Joan. Alessandro per dominum Dorij et
regentes

Dare volumus per stancias publicas nostri Domos q. de consta
tini Chiriacopulo positas in Venetiis in contrata S. Nicolai
mercatorum, quae sunt porticus, camera et aula posita
et magazenum et alias sunt juribus alias in nostro dicti con
stantini catastricatas ut per catastico facto manu Vettoris
Madrii nostri sub die 24 Januarij 1524. et venditionem
administratio Jannela sua retulit per recipiendo ipsi 40 q
pro retro reposuit sua Vertati carta sui adjudicationis
per eam obtenta et ff. 1. per prij sub die 7. Maij 1528
manu et nr. exprij nostri et ipsi libras denarorum 41
sua crosna et pelicia vidualis
et 23 mensis 1529.
et 9 octobris 1530 per d.m R.m certis ste Domino Jacobo
deliberata ste familia per dictis 28. et recepit.

dare volumus p incantum cum plus offerenti vineam unam muscatam q. Dmetij
grupari posita in loco Scalessa in pago q. s. Dmetrij charto silmen vuyschu
que vero vinea fuit tenta et possessa p dem. q. Dmetm, vt patet dos tostu
supm coam et in libro stridorum primo posito 248 adunatorum ad q. s. Nicolaum
et vendita administratori stamatti c. s. Dmetij p exigendis hijs grecis quij
gista vz 1550 q. fuerunt sua reprissa vigore decretj sui disudicat p ij
obtenta p iudicatum pprij sub die 24 aprilis nuper elapsi vt in ea manu s. pau
drapiera n. de officij illis modis et conditionibus qb p. vinea bre tenu
et possidere debat p. fuit q. Dmetr Alm die q. Decb 1529.

Die vnij octobris 1530 : p. cl.mum Dm. cruz absentij M. d. Alos salamone lo
cumentario egrotante s. s. cum fuit Stibatum s. Dmatrij p. ducatos 200, cum plus
offerenti vt hijs diuersis

Dare volumus q. Jeronimum pcum minum plus offerenti Domos q. Demetrij
patrologo positas in burgo in contrata sancti pauli et sunt d. prout plu
no patet die simul junctas, hostia quarto respicientes versus dictum mon
sancti pauli alias dictas q. d. Eleny cofortis ipsius q. Demetrij sui
ipso q. Demetrio q. parte sibi tangente de bonis paternis dicti domus Eleny
p. q. Instrumentum factum manu q. hemanuelis ogligoropulo tabellionis pre
sub die 20 aprilis 1526, et venditum cum onere suo ad instantiam
q. petri mauro conuno comissi et procuratoris q. q. Demetrij Intendentis
dictas Domos alienare et vendere plus offerenti Illis modis conditio
nibus et omnibus qb dictus q. Demetrius p. patres Domos tenere et
possidere : Actum die xviij nouembris 1529 :

Die q. octobris 1530 Per cl.mum Dm. cruz absentij M. d. Aloysio salth
altero huius consiliario q. Domus fuerunt liberatij Jomi petromo q.
hijs quadrigentis quinquaginta et soldos vz — q. hijs 450, et soldos

Aug. Gnice

Dare volumus p mercatu nostrum cum pu- Domos ocs. q. manet gradico positas
in burgo in contrata sancti g. camarion ej dimissas p zorzina q. eius vxoris
p forma sui testi facti manu q. s Joanis camario nostro subdie 15 augusti 1522
et vendunt ad petitionem agnetis eius relicte petendo hyp. 1380 p resto
eius reg. misse et libras xxvj d. p cousna et pelicia sua vidualis in occasione
decessus sui dissidiat obtento in officio d. Judicum p prij subdie 22 Junij 1529
manu s Pauli drapiera nostro dni officij: Actum die vltimo Julij 15
et 23 Octobris 1530: Per cl.mum Rm creto abate M. s. hieronimo Grimani
alios hon. cons. creto: sit domus fuerunt deliberate s Joanni Suria q.
s Francisci magis plus offerenti p hyp. trecentis quinquaginta duobus vj 352

dare volumus p mercatum nostrum magis plus offerenti in totum et
p omnibus locis Tyan michita et Sanmicadia cioè formento m.
15 dale m. 25. et pagano diti terreni alaxio et hyp. 12
p pascolo annuale di diti locti et L. q. mastro s Francisco
q. matthio et Vendere p ani 10 ad instantia di s nicolo q. s
p scudi ducati 29. q. 6. p victa et vno instrumento facto
p ma di s domenego Simadino Sotoscrito p Via di gastaldo
Soto di 10 Setebris 1528 sia tenuto il Comperador portar
il geio fra zorni 8 p ma di gastaldo Die 13 novembris
1530.

adi 2 decembrio 1530 la terra p ani 10 sti fuono liberati p mi
donato gastaldo dapoi molti incanti e fonico sto p altri no
metuta suso p ducati 29 hyp. 6 cioè tagi di ducati 29 hyp. 6.
et lasese
ik p spese lo mro
ik p spese a la zanetta hyp. 2 q. 21.
ik s. p lasese di gastaldo hyp. 2 q. 20.
ik s. p glomicata dagostino
die 4 Januar 1530.
fuo scritto al castello el castell el Vedere deba metere i possessio
di la formento et danari sti p li ani 10 sti.
die 17 Januar 1530.
Actus Jenice Georgio positus fuit i possessio A. p3, liberis castaldi datis die 8 sti et
recepti die 17 sti.

[illegible]

[illegible]

[illegible]

Dare volumus p incantum rem publicum totum illum locum et
affitationis sancti petri q. p mi.ri medioq. portum in loco d'Sfario
cum omb. suis iuris, et est d. rem arrendatam p vente ad ¶ tempus
p mi.m mri domenico sibi facta p q. s. maria zy. plaferi
finiscemo p. mstr. notari manu p d.ni s. madmo not. sue die
30 martij 1528 completo et roborato manu d.nor. iudicum ppi
et examinatorum cardinis, nec nō mediantibus venis apothecae d. ut. q.
p mi.ri in contractu s. marie angelorum quam apothecam tenebat, et
possidebat dictus q. p mi. vera anos 30 / et p. dictis iustis
sup. inde examinatos, et vendendum ¶ stabilia ad petitionem s.
allong 2.o dicti p mi.ri p expensis charis sui diuidendum
allonat sub die octauo Junij 1529 mense p fame' xpoforo
nor. p rogatos bugen 2676 / ß 13 p resto doris sui
ad q die 9 Julij 1530

die 6 nouembris 1530, p d.m R.m vicar. ffl. pro sua deliberata
ffl. d. allong una cum apotheca ffl. p bugen mille nongentis
quinquaginta d. ex pm — bugen 1950 d. ex d.

Dare volumus p incantum rem publicum plus offerenti duo tertia partis quam
tenebat, et possidebat q. vir no. s nic. passligo q. d. pot. in loco, et
feudo d'Sfarzachia, quae fuit d. coe p fati. q. pris sui, et adeo quenta p di
uisionem fuit inter ipsum, et fes ut p. ipsa diuisione registrata in libris
canc. eius tempore M. a. leonis duodo olim hon. dni. sub anno 1460 die
xxij mens. Junij: quia d. s nic. tenuit, et possedit p. fata partem toto tempore
vitae suae post obitum eius pris cum habentijs, pertinentijs iuribus et utilitatibus
illis et pertinentijs d. parti p. / d. eius possessio dictis testium sufficiens domini

et in libro clamoris annotatorum primis [illegible] f. 58. et venditum in petitione
d. agnetis relicte ser q. simonis per eundem hoc 1585 p 28 que hec dicit
pro resto doris sue in executione chartae sui difudicatus obtinuit in judicatum per
subdictum nostrum 1524. manu simonis ejusdem nostri cum onere sui varnitionis sicut
possidebat ipsa q. simon: Actum die 29 januarii 1528:

Die 30 maii 1529. per dominum hieronimum [illegible] notarium [illegible] sagrae veteris notarium
[illegible] v. n. simonis passligi vocat contentum per quam spectat et pertinet portioni
tangenti virum no. s. francum passligo. q. d. marci secum pathi inter eos hereditatem
manu domini sinadmi nostri subdicti 21 maii missam per quem dicitur esse secundum
pactum loci ipsi declaratum per secutam deliberationem dictorum heredum redemptam
ipsam partem tangentem ipsum s. francum ipsorum consensu ipsi et ipsi creditoris ipsius
notarii veteris:

Die dom per dominum ser duo terrae loci et feudi d'murachia venditae et deliberatae
fuerunt viro no. ser tasparo. q. d. jac tanti plus offerenti per ducatos duo
mille quingentis quinquaginta nove et carlenos octo computatis dictis tantum
quantum ascendit portio tangens virum no. s. francum passligo, atque patligi
redempta particula ipsius s. franci super pathi inter eos superius hereditatem et
consensu ipsius et ipsi superius annotatum:

die 4. novembr 1591

dare volumus per incantum pecunias nostras plus offerentis domos pas
so amoroso, positas in marula in affitatione d. andrioli in
cadopulo, quas hipotheco vel fundamen dicto. d. andrioli per
instrum, vel fundacionis manu Thome sacellari no. sub die. 11.
octobr per [illegible] quinquidem domos vel ipsi valent per ipsum
[illegible] singulo anno dicto. d. andrioli et venerunt vigore
publici testamenti [illegible] per [illegible] muvisco facti manu ser sofiano tabellionis
quarum sub die. 10. augusti 1520, ac fundatum ad instantiam dicto. d.
andrioli intendentis dictas domos supscribi ac catasticari
facere vel alium disponere per quem sibi videbitur vigore vel fundacionis
sibi facta, per me supscriptum, habebit ligatum ac possidebit

illa in notis cuius libertas huiusmodi domus habere
tenere et possidere illis modis et cum dictis oneribus
et in dictis pactis habere tenere et possidere debebat
die .5. feb. 1570 et d.mus Dn. Hieronymus fuit
domus in qua sunt fr. d. andriotti. et ducatis, 4or, et ex pensis,

[illegible] anno 1533 adhuc
[illegible] Dare solumus et mittere pro nostro molendino unum G. q. mgri manny
[illegible] pro pretio [illegible] et postum in loco de Cipressilli unde [illegible] thomas dandolo dicto q.
[illegible] alias [illegible] q. [illegible]
[illegible] do [illegible] q. mgri manny datum, et vendere predictum gualla et charta [illegible]
[illegible] nostro [illegible] domina
[illegible] nomine pro mercede longo [illegible] sub die 18 Junij 1560 catastichato in
[illegible] obligatum q. v. ysabeth olim uxori sue et signo et pignore et
[illegible] scriptis dotis sue ut per catastichum facto manu q. [illegible]
[illegible] sub die 19 novembris 1586, et vendere administrationem
[illegible] per filij [illegible] q. mgri manny nomine suo et sororis et expignendo
[illegible] charta diudicatus q. q. v. ysabeth mris eorum uxoris dicti
[illegible] q. mgri manny in lyra nongenta octuaginta octo 988 die 16 et usque
[illegible] solutionis q. v. ysabeth tantum in dicta diudicatus charta obtenta
[illegible] et dictos filios, et successores ipsius v. ysabeth eorum mris in [illegible]
[illegible] diudicatus per [illegible] sub die xij maij 1524 manu [illegible] [illegible]
[illegible] 8. maij 1590 non dicti officij, nec no in expensis et [illegible] dicti [illegible]
[illegible] sub die 24 Junij [illegible] et [illegible] in [illegible] et pignore nomine suo
[illegible] ducatis [illegible] et sororis expensis, et v. n. [illegible] q. d. mattheo expeditis
et quia terminatum fuit, et ipsi filij [illegible] q. charta diudicatus
q. mris eorum debent prius exponere ad se solvendum eorum bona
in qua fuit assicurata dos ipsius q. mris eorum inter que est
[illegible] molendinum, et si non sufficiunt dicta bona et integrali solu-
tione dicte dotis tunc, et in eo casu intromissio alias facta non
[illegible] filiorum domini et q. [illegible] q. eorum prius [illegible]

sit assegnata debeat confirmata et confirmata per ut in dicta donatione
per illis modis et cautelis et oneribus quibus ipsum molendinum
est obligatum, et die 19 martij 1530

Molendinum

nota, quod quidam Ser, debeat stare penes emptorum administratorem vel
patronum dandulo, qui emptor debeat subtus stredonis de
dicto molendino facere vel ad cognitionem antiquorum vel per
dominationem sup inde lata die 14 instantis

die 27 maij 1530 et ipse matteus fuit oblatus spatha
per tricento de s. per 200, et hospes

Dare volumus per in contra pe[cunia] nunc plus offerentis vnam
vna. Et ingenui mancipia pega auxiliaris potuerunt in loco desiderato
impark per ... per gastaldum dandulo cum suis arboribus in septimum dicto
Et ingenuus mancipia datum et concessum per Gr[ecum] Et per gastaldum et abbatem
fuit tam manus et privilegi gradonico in subdie 27 februarij 1496
cum onere solvendi annuatim Gr[ecum] quatuor ducatos in instrumento et alias
et ingenias solitas, quum vna Gr[ecum] Et ingenuus mancipia et segnum
et catasticavit dum erat in humanis per signo cum pugnore dors. D.
ysabeth uxoris sue vel per catasticato fuit manus Et per ... in
nat subdie 19 novembris 1526 et vendit ad in ... per
filij dicti Et ingenuus mancipia nomine suo, et ... per epigrafo chiarda
diminutus Gr[ecum] Et D. ysabeth mater eorum uxoris dicti Et ingenuus mancipia
13 bygie nuncupatum ultra magnum alto 13 bygie 988 p. 10 per totum
D. ysabeth contra in dicta diminutus chiarda, obtinuit per dictum
et suae Gr[ecum] Et eorum matris in ... indicatus per subdie
1528 manus per ... armarum ... dicti ... et ...

[illegible] omnes [illegible] sub die 24 Januarij [illegible] Quorum [illegible] fuit [illegible] et so-
pega non suo, et sororis exposita, et [illegible] per petrum [illegible]
matthei expositam, et quam terminatio fuit ipsi ipsi filij [illegible] chartæ
diuidiatus et mris eorum debent prius exponere ad se solutionem
suæ bona in qua fuit assecurata dos ipsius et mris eorum, quæ sunt
illa vinea et quoddam molendinum cum quadam domo et si non
sufficient dicta bona in integrali solutione dotis dotis tue in casu
intromissionis aliarum facta non [illegible] filiorum et domini et [illegible]
eorum prem conditionis [illegible] per petrum [illegible] sit esse debet confirmata
et bonificata per indicta terminatione per illius modis et

Die 29 martij 1530.

Die vij aprilis 1530 per d. [illegible] fuit deliberata illa vinea
per Joan pega per [illegible] [illegible] per [illegible] 150

Dare volumus per hanc cartam nostram per eum plenum offerentem domos d. sollario et
magri manne pega ad unificandum positas in burgo in contrata d. digitria
que sunt prescriptas camere duo cum [illegible] et puteo in fochino, quarum
pars fuit [illegible] et magro manne promissa et data per [illegible] per [illegible] prem suam
et sua prima benedictione, ut per chartam inde inde manu [illegible] per [illegible]
d. matheum tabellionem [illegible] 28 Januarij 1503, et pars ea
fuit empta per d. [illegible] et magrum manem a maria [illegible] anastasij petro
polo ut per conditiones instrumenti manu [illegible] per [illegible] septimane, sub
[illegible] sub die x Januarij 1504, et [illegible] et [illegible]
per ipsi filij [illegible] et magri manne nomine suo et sororis per exponendo chartam
diuidicatus [illegible] et d. [illegible] eorum mris uxoris dicti et magri manne
in [illegible] nongenta et [illegible] octo in 988 per [illegible] dotis [illegible]
et [illegible] contenta indicta diuidicatus chartam obtenta per dictos filios
et sororem [illegible] et magri mris in [illegible] indicatus per [illegible] sub
die xij maij 1528 manu per [illegible] [illegible] dicti

Die xij maij

Die xxiiij Julij 1530 recepta domus p. [illegible] [illegible]
[illegible] recepte p hypp 300 / Et recepte mx prima estimatione
eo quia in centum plurius a secunda estimatione citra vt in nocte
apparet plus Qcij in numero ne potuit

Dare volumus p Jacobum [illegible] magistri [illegible] cum domuncula sua
.g. & Thome Belmore posita in burgo cum sua domuncula sua ipso magistro in eadem
Sancte Marie miraculose quod magistro cum domuncula et sollario tenet ad pres
ad officium fratrum Cipriotis quod magistro fuit .g. & Thome Catarisino et p ipsum
dimissum de eleg sua coforti p suum testamentum manu & non longe notis sub die
ultimo Februarij 1511 et p ipsum postea dimissum cum reliquo suo residuo Qfato & Thome
et & non Belmore frtis pt & suum testamentum manu & fratrum geno notis sub die
xij Januarij 1515 et p dimissione facta postea inter ipos fres manu & petri van
notis die 16 aprilis 1522 tertigit dicto & Thome. Et vendidit ad instantiam
& Joannis Capadocha de venetis ut commissarius et procuratoris magnifici D. g & Thome
Qfati p Ducatos hypp 2500 vigore chartae sui diundationis p ipsum obtenta
in officio Ppij sub die 7 maij 1524 manu & Andree dini notis dicti officij
illis modis, et onerib qb Ergo: et & Ergo ff

Non q Jacobus pt magistri dtae domus in manibus emptoris ad instantiam prin
cij scriptura q commendatur:

Die 17 maij 1528: Per clarum Dn comitem fuit deliberatum pro magistro &
viceconte scriptura p hypp mille vt 1000 / ad obstante estimatione
esse plurius, et hoc in executione terminationis sing mtis.

dare volemo gli mercanti. p. C. Stevo gastaldo arti pri offerva
Chiesa domoli cudumo existente nostro porto oli patrom
Cato p mio themoli dicto rhodich et vendesse co li mesi Sui
Corcudi ad instantia de S Sana daferemo p fiadere, ducati 37
doro mira venetiam et ducati 112 corzenti de Siveza
costo ducati 131 fano ducati 28 doro venetiam item
mandrin quarantaotto qual die haver dadito mio cudu
nis p mezzo de una Scritta lata nel officio de Sig. de notte
sotto di. X. otubrio 1530 item ut 31 p 16 oz lasse
de essa Scritta item ducati 4 1/2 qual dice dover haver
p le spese facte algarelo et vendaus dito nauglio p
mesi. 8. continui qual spese fece mi xcrutio de Lazerm
stato lata p eletmo R.o sotto di .14. otubrio 1530 et sua
remuto cuhuj arti dito nauglio fa Stuvado pitar el pri
de esso nolemia stuvio gastaldo mi remere de lorem 8 pe
dapoi ladoluzasi sito le pene sollete ali dasseo pri
segnosi satisfat el sto S Sana
p Georgio Stravaglia de pertinda de bok. 50 uolto 1 Scrina
laxbero fornido co le Sue antene / fornido co le Sarte com
el suo vetimo vecchio come Setrouca
item el timonetto fornito com Setrous co la sua vella vecchia
item lamelaria fornida co la sua vella sal come le
item ferri. 4 le ancoragem de ordlagete de sal com Sopra
item gomena una indo peri lontada de ducati 16 nuove 18
item cavo piano uno de peri. 3 com Setrous
item vesta una de Sarcia indo peri vecchio
item le Sue grepie de vesta de Sarcia
item labarca vecchia
item una melana de agua vecchia co un fondi
item barille de agua. n.o 3 le due de fatte et launa intergia
item remi. 8. de labarcha
item caldaria una co li tre pie
item spedo uno de ferri
item el timo de nauglio
item el timo de labarcha
item una Sarnela
item manarola una
item lamagla co la sua antena de ducati 16 nuove 18
item el bastolo vecchio ~~item manarola una~~
item ferri uno vecchio

die xiij februarij 1530

Conuenit Ego Co. tutti li soi animali et cercedi com
se contenti nel inuentario Ego inquesta gritti polita
comprati da pari molti mianti dal Sanuto da Terremo per
alby no mettuti Suso per ducati 70 Et Settanta
hauti per la gastaldia per Terme spese ff. 18 p. 10 /
desidot p 10 /

Dare volumus per incantum pro cum nuum domos Ser Nicolai
Celsino et Jacobi positas in C. S. in contracta S. Sal
vatoris Fratres dicti monasterij quae sibi et successori
suo pertinent quas domos alias dictus Jacobo ingenuus
dare et vendere pro certa summa cum Jacobi gauda
et min. suis rationibus et hospitium facta inter eos per
Hardinij Surca et nos sub die 16 octobris 1505 ac
vendutas ad petitionem d. agnetis vx. q. Nicolai ad
bus xxxv in anno flaciam pax cum hospite cadta sui di
indicatus per ipsam solum in indicat per prij mani
tuij Fraspina nos dicti agni sub die 22 feb. 1509
acte die 15 Julij 1510

Die 16 octob. 1510 per c. min. R. post pluvos incantus
domus pte inferius Thomasso in monte flaciani pxx 600
in expensis vj xxx soxcentis /

Dar volemo p mi canto el mio gastaldo agmi qui ostrera li assiti de la borga
del q. p zorzi lucari posta mi questa piazza laquel el Gusta me ad
affito mgro michel manno calizer, et vendesse p X mi 7 sotto de sue
scossi assiti de ami 7 administratia de p michel suo figlio de mio p nome
suo, et de la sorella li de lo q. m. maria loro mre legatarie de lo q.
lazera zia de p pieno stabile p scudi lixi 160 p resto de lixi 500
de lo legato q. p vigor de una scritura sopra obrmata p la dita q. m. maria
sotto li p. decembrio 1524 come mi qlla, et gli obligato entrei a chi
li dite assiti de ami 7 sora de libraxi a Gusta al questo de li dite assiti de
X mi 7 mi nome de fiorini 8 p no dupo la dita de lauraxion sotto la pena
de questa del Dio xiij maij 1529

Adì 25 maggio 1529, li sopra assiti de la borga p ami 7 sono
de la ban p mi luz.mo gastaldo depi michi in conti a negro franco
de carme sentro p lixi come sessanta for lixi 160

Dare volumus p vinculum nostrum quibus plus offerentibus
tota illa tertiam partem loci Ephesi de pino cum tale q p
marci dando p a franc. op q p marca promissam
p semi p francischum pms patrem p ma pater ne benedictione
post obitum pms patris pranominatis pruit carte v. jugalis
dicti q p marci dictus nomine p franc. bruno non subdit
subdi xxv. Junij 1502, et vendidit ad profitendum
a florentiae barcadine ac p franc. filios p q p subdi
interceptum carte sui dedicavit p q a exigunt vox
matris p exigendo duz sapientiores strangniamus ex nos
p 20. qui nerunt regnum p fatu q vox matris
p p marci vigor carte dedicatum p ductos filios

[illegible] obtentus judicatum [illegible] nobis p. julij 1529, nunc
p. mr. cypriij nostri dicti officij. Dicti d. quinto d. prioris 1529
d. 22 januarij 1530. p. dominum abbatem Mag.co d. Moysio Sala
manca sta pars fuit deliberata sto p. tranc. dandum p. p.
Septingentos circiter septem. [illegible] 717

Dare columnas principales circa f.m. sitas illa parte loci et affictari
p. parti. C. p. fria medietate posita i loco Pigafico cum omnibus sui
juribus et est p. ratione excriptus Conta ad f.m. p. mia. in
donationis sibi facte p. q. d. maria R.ta p. lazari filii Zano
p. instrumento notato manu p. dominici Sinadino, not.
sub die 30. martij. 1529. completo et roborato manu d.ni
judicis ipsius, et examinatorum carte nec no medietate omnis
apothecae dicti q. p. mia. i contracta p. maria ex tor
cum apotheca tenebat, et possidebat dictus q. p. nicolau
ultra annos viginta ut p. dictis testium sunt examin
atorum et [illegible] ad petitionem domi helene
R.te dicti p. mia. i executione charte sui dijudicatus et
nati sub die 8. januij 1529. manu s.ti christofori not. p.
gendo reliquum suae dotis quod [illegible] 2676, p. 13.
acta die iiij. julij, 1530,

p. fab. ~~D. x. julij 1530,~~ D. 6. novembris, 1530, p. cl.m R.m curie sta pars
fuit deliberata sto domi helene una cum apotheca sta p. libras
mille nongentis cum quinquaginta 3, 1950, ex expens,

p. Nicolao de Medicis

Dare volumus et firmamentum nostrum publicum plus offerendi
licet illa affitatione de calumba oratione quam in Sancto
Cornario quam D. Michaelis quae quidem affitatio fuit vendita
ipsi quam S. Joanni per D. Antonium de Porta per instrumentum factum manu
S. nostri longe ante subdita die Augusti 1502 cum fitis suis
viribus et furis debitis prout quam S. Joannem postea dominum
quam D. Peregrinus ipsis verbis comprehensum suo redde
ut per testamentum dicti quam D. Joannis condita manu Sancti
Bonastri nostri Venetiis subdita 19 Septembris 1525
ut per eo, et stipulatur adpetitionem commissarios, dictus
D. Peregrinus intendentes dictam ~~affitationem~~ affitationem
vendi facere per adimplenda ea quae continentur in
testamento facto manu et ante Thalassino nostri subdita
Maij 1523, alias modis conditionibus et oneribus quibus
dictus quam D. Joannes habere tenere et possidere debeat
actum die 16 Augusti 1530,

1530 U. trivisan nots

Die 6 mensis, per Dm. Nicolaum Cretico. Habita
fuit affitatio sta S. Francisci Venetiis D. nostri per ducatos quingentos
de troppis, ducatos 500 de troppis

Dare volumus et firmamentum suum nostrum plus offerendi domos q. S. Michaelis Ba-
segio et q. posuit in dicto in contrata S. Maurij per Sichesoldis cum omnibus suis
magazenis et alia edificia in circuitu ipsarum domorum dictae q. S. Michaelis pertinentia
et dictas domos sta q. Georgio prout sunt et sunt per Bonastri nostri per eius
legatis facti manu Hieronimi Senesi nostri sub die 29 Julij 1528, ut in ipsis
et vendidit ad personam D. Joan. Pr. q. S. Michaelis et Peregrino reliquis
domus suae integre charge sui diminuendo et ipsum obtulit in Judicium per ipsi calculatum
sub die 8 Jun. 1529, manu et per Bonastri nostri dicti offitij quod reliquum fuit
ducatorum 1104 per ducatos 7 L. 48 per ducatos non ad libros 12 et sua cosma et
pelicia vidualis illis modis cum: Actum die 9 Octobris 1530

Die 6 mensis 1530, Per Dm. Nicolaum Cretico ipsi domus fuerunt stabilitae et
fuerunt facta per ducatos milles quindecim 15 per ducatos 1500,

Dar volemo p lo Jacomo per el mio gastaldo achi più offerisa el sol
vuto pronizato p la sua da fermo Existente in questo porto de candia, e
vendose cum tutti li soi inimigi e corindi como nel suo mandamento se cum
ad instantia de quelle Jovan, p mio pilogri, e el prion po cum parricipi
esso mandilio p disponer de esso como li parera e p:
El corpo del mandilio cum tutte le sue pote: Lalboro grando fornido cum sue capiere
e sartie como al prion se trova, e de portada de cantara 131, in circa
Le antene cum le sue sopte e orze e funde
Larboro del trinchetto cum la sua antena
Lantena de la maistra
vela del arimo vecchia
la maistra de primo uso
la barcha del mandilio col suo arimo e remi sie
bandiera una cum San marco nova
el Trinchetto
ferri zoe rampegoni n° 3
gomena una de cantaro de canari 14 onc. 16, de passa 80, vel circa
una gomena de resto nova de passa 65 no bagnada
una gomena de resto de canari 18, de passa 70, vel circa
una gomena vechia de passa 30, in 40,
un cavo più come se trova
gripie ne de resto
un spingardo cum ne cameri de bombarda
bossoli 2, uno grando e uno picolo
scandagio uno cum suo piombo
la gratiola, uno fanal, una pignata de rame,
una botta da aqua e una barila, Mastarde come se trova in la cospagna
una manara e una verigola grande, secola una vecha
uno bulio da sentina, vogi e raspini se trova in la cospagna

Dat die p. maij 1529

Questo adì 8 marzo 1529: lo schrivano condescripto cum tutti li soi
ricordi come se contiene in lo mandamento anotado in questa polizza fo deliberato p
luzemo gastaldo dapoi molti ricordi prima tutti ne li particolari de e, anot
in questa polizza, ad vigenzo rosso de Jacobi p duc. dusento cum zoe p
duc. noi corenti

D. gli pro

Dare volumus et firmamus pro ut mum plus offerenti apotheca duab. q. s marci dandulo q. s franc. positas fruga magistra alias datas dudo q. s marco Dlo ad computum de argento consortibus sue ipsi charta sui sigillis fratris mam q. s franc. bruno notarii sub die 15 Julij 1502, ad onera ipsi quinq; solvendo Camere Communis Crete Dimittis et venduntur ad instantia filiarum et filij dicti q. s franc. petendo dictis 7 bi ipso, vicepte charte di suoi actus. q. ex. de argento matris eorum pro eis obtenta mosso petrij sub die 3mo Julij 1510, mam s. mr. oppij notarii Stilo modi. ex.

Die xj martij 1529

Die 9 octobris 1530, et dmus pro ipse apotheca fuerunt liberata ad ipsum ante dandulo et ipsi secundus et copme absente ad alosio salamone 23.

Dare volumus et firmamus pro ut mum plus offerenti domos de solario, et pedplano q. s marci dandulo q. s franc. positas in civitate Montrada de xpo de Sala que ei date fuerunt ad computum dotis sue ipsi charta sui sigillis die 15 Junij 1502, mam q. s franc. bruno notarii Dimittis et venduntur dicte domus ad instantia florentie bonadice, ac franc. filiarum et filij q. s. q. s marci petendo dictis 7 bi ipso vnu fro et resto de il. q. de argento eorum matris et dicti q. s marci mediante di judicatione equis de argento et ipsos filios allevare suo die 5 Julij 1510, mam s. mr. oppij notarii dicti officij Stilo modi. ex.

Die xj martij 1529

Die 23 octobris 1530, et dmus pro Cretae ipse domus post plures incantos fuerunt liberata ipsi de andre dandulo tanqm plus offerenti et ipsi 100 23 durantis.

Dare volumus et firmamus ut mum pro plus offerenti molendinum vnum cum sua habitatione et arboribus ibi contis Martini costi et Joannis pantaleo

in la cospagna

D. gli pro

fruum positum in loco de saro in pago no. v. s franc. barbadico, quod ipse molendinum q. hmt. pantaleo predictorum fruum tenebat et possidebat, et ante mortem sua illum molendinum diviserat inter filios suos presentes et illum adpro tempore et possidet ultra prescriptione per dictis ~~[illegible]~~ suis predecessoribus et relatione annotatorum pp, et venditum dictum molendinum cum habitatione et arboribus ibi positis ad instantia presbiteri franci interdictis coniugum astis in totum hujus centum viginti tria s 23 de caps et s 24 pro ops vj asto constructo hujus 46. s 9. de caps et pro ops s 8 virtute unius scripti confessionis manu s. Andre thalasino nostri officij presbyteri sub die 20 Julij 1530, et ab agnoscere ipsi iso ut intentum et gubernatione s. g. vire sui hujus 31. de caps et s. 8. pro ops virtute unius

[illegible] confessus [illegible] die [illegible] per dictum notarium in dicto oste: nec nec aliquod
alia hospitia 36. de cap. 4 p. 8. de omnis uicinus uicinus altrenus [illegible] confessus
die [illegible] in dco oste: ac et pfectum mensurazo $6\frac{1}{4}$. [illegible] tertiarium [illegible]
ad rationem [illegible] 52. pqualibet mensura sic taxata [illegible]
summat hyp. dcm. p v facit summam [illegible] hyp. 123. p 29. [illegible] modis [illegible]
ac onerib. [illegible] Actum die xxvij decbris 1530.

Die [illegible] 1530 p cl.mum Dn. crozo dlibatus [illegible] [illegible] Molendinus [illegible]
Sirio [illegible] et Francis turbadico. g. et pet. [illegible] plus offerendo post plures [illegible]
p hyp. contum viginti ignis v3. 125. et omnis

Dicit volumus p Jurati publici rerum plus offerentis omnes domos [illegible]
et post plenum [illegible] et sollario cum oib. Juriis et hospiciis [illegible] n. c. et [illegible]
guirino in qb. domib. et sollario ad pnts habitas p aloysius paschi [illegible]
illas tenebat et possidebat [illegible] g. et paulus cuz domus fuerunt [illegible]
esse p capitulum prim monasterij sancti Salvatoris solemniter conocatum [illegible]
mos bis viginti annos [illegible] bis viginti annos [illegible]
charta concessionis notata manu [illegible] nigri nots venetiis sub d[illegible]
aprilis 1516, cum onere hyp. 3 solvendo [illegible] mon. [illegible]
quolibet in duabus pagis vel in eo, et vendunt domus [illegible] ad
Instantiam d. Isabetz eius vx. virtute charte sui diuideratus p ipsum
Illustrem ab officio J. Sapij sub die xxj Junij 1530, manu p paulum
dragum nots Solidum p Equigendo hyp. duo millia p parte hyp. et 500
cuz fuerunt dos sua, modis et conditionibus [illegible] ipsas tenebat
Actum die 17 novembris 1530

Die 22 Junij 1530, Per dnum absente Nob. Dno Aloysio Sallamon
alio hon. consiliario domus renoscripte fuerunt dlibatus p aloysio [illegible]
casam dicto pregn post plures incantus tanq. plus offerendi [illegible]
[illegible] hyp. 600
contis v3

[illegible]

[illegible] 1531

[illegible] 14 maij 1531 [illegible]

Dare debemus pro [illegible] nostro plus offerenti tanta parte loci Aphendi de candela quanta sit pro summa ipsa mille [illegible] terrena tantum et duas domos de dicto casali [illegible] n. [illegible] medio q. a Sancti [illegible] quae terrena et domus sunt de corpore illius partis dicti loci quae tetigit ipsi q. [illegible] per dominum factam inter ipsum et q. n. [illegible] medio eius patrum notata manu [illegible] melliore modo sub die [illegible] septembris 1507 et [illegible] ejusdem terrena et domus adpertinent [illegible] albe eius [illegible] carta sui disponicatis obtenta [illegible] propria manu et [illegible] solvere [illegible] mille pro parte ipsi [illegible] 18. 9 [illegible] dos sua. Die 3 februarii 1530.

Die 12 martii 1531 per dominum regentem [illegible] sta pars [illegible] [illegible] aequalitate a [illegible] antiquitorie notis plus suos [illegible] [illegible] die [illegible] per [illegible] [illegible]

Dare volumus quemdam pecunum plus offerenti domui
q. magri Joanis malathacioli posita in loco ipsa strata in q.
Demetrij in affitatione per michelis sigriolo in qua inpriis sita
D. una olim familiarib ipius q. magri Joanis que quidem domus fuit
q. theodorini malathacioli pris qui q. Joanis ad cui quidem ure
emptionis vt ps notitia et catastichatione insui note facta subdie 20 ian
Jany ieros manu Cangti petrarubea notij et post mortem ipius q.
venit in istum q. ps filiu vt ps eius testamento notario manu q.
Franci geno notij subdie 19 Jany eiusdem comprehense in suo residu
et vendit ad petitione magri Joanis commino medici pinsculi pro
lire 319 19 Jasp et mdr 2 ps opis virtute omnis suitis la
in officio ipsopij subdie 19 novembr 1530 manu Bmarci armeni notarij
officij hoc die fra 24 Jcapitali et 8 4 ps opis virtute omnis
alterius suitis late in officio iustitie subdie 17 Decembr 1530 manu
franci Jvenerij notij dicti officij illis modis conditionib de ore
ipi istum domum bre tenere et possidere debeat istius q. Ioh malathacio

et sciendum quod debeat manere penes emptore ad instantia quorum
contradictorum sub clamoribus vsq ad declarationem ancianitatis qui se re
nerunt cum ista clausula datum die 2 febry 1530

Die 5 martij 1531 quidam Ly Cretensis habite sic 8° alosio salomono al
consiliario domus iste fuerunt liberate costantino maurici q. hugi ad

Ad mandatum cathlari

Dare volumus p incantum cui mium plus offerenti vineam vna operariorum duorum
circiter, et fordinum vnum, et Corozo vnum, et domum q. Emilij mauromati sitis
prasali magno Ingaru q. v. n. q Bartholomei bono: que quidem stabilita fuerunt
data ad Computum domi, et regimine dicti q. Emilij Ipse charis suis fugalibus
conditis manu q Pauli dimitriopulo tabellionis quem sub die 17 febr 1527
Ex meis, et venduntur ad petitione parastri eius et exigendo cum quingentis
quatuor g 28, pretio ducatorum 500, et insuper libras duarum 12 = pro sua Crosna, et
pelicea induali ingore charis sui di Judicatus, et ipsam obrem in Judicatum
pprij Cancellarij sub die 20 martij pro elapsi. manu q eius officio nostri dicte
Cancellarie, illis modis conditionibus, et oneribus quibus ipsa stabilita fuerunt
et possidere debat pfatus q. Emil mauromati ad die 15 Julij 1530

Die vj nouembris 1530. p dmi Ro post plures incantus fuerunt
liberata Ingenua parastri et filiis Emilij ringi plus offerenti p cui ad exigendum

Dare volumus p incantum cui mium plus offerenti domos de Solario
q. auracti veteris positas in Judaica Ciuitatis Candide in contrata S. Joannis
Crusostomo que quidem domus fuerunt possesse p q. cali et isac veteris
matrem dicti q. auracti, et postea p dictum auractum vsq ad scriptione possessionis
et illas usque hodiernum tempus et possidet filia dicti auracti p ut dicitur
testium sup inde ps, et retro hac solum andrat, et venduntur ad petitione
eudocie filie q. auracti intendentis exigere cum mille nongentis
et domum vna virtus charis di Judicatum q. matrem suam tanquam
sola filia dicti q. cali, p dictum q. cali ellenatum in Judicatum pprij Cancellarij
sub die 13 martij 1523, manu q illis bonasseri olim notarij dicti officij
nec non libras duarum 12 = pro sua Crosna, et pelicea induali, illis
modis conditionibus, die xj febr 1530

Die 26 februarij 1530 p dmi Ro post plures incantus ipse domus
fuerunt liberata Ingenua eudocie filie q. auracti ranqm plus offerentis
p cui mille nongentis vs - d — — — g 1020

dari [illegible] iuramento nostro pubblico [illegible] esseguito
tocca alla partem loci et glandi di Montagna q. n.
D. Cesare Abramo legnaiolo [illegible] tempo et presidente
D. Maria Angela eius filia et [illegible] habentes [illegible]
[illegible] et [illegible] dictae partis quae pari
promissa et data fide per D. Cesare et contractu suo
[illegible] [illegible] et [illegible] ad commune dictae
D. Catherinae eius uxoris, per interrogatione impositali
notario manu q. sanchi petra rubea non subdit et
[illegible] et ut per eum [illegible] mus
denarium ut in ipso instrumento contractus per [illegible]
dictae sta pari di Montagna cum oblig. suorum [illegible] ut [illegible]
adversariis [illegible] D. Martini et Angelo p. solvendo
ipsi viginti millia et quingentos quos habere [illegible]
predictis D. Catherinae suae matris [illegible] [illegible]
[illegible] maternae et eas tamquam heredes et bonis mater
[illegible] et [illegible] iudicii [illegible] [illegible] [illegible]
manu et firmat [illegible] non dicti [illegible] D. 24
[illegible] 1632.

D. 12 martij 1631

et [illegible] regimen [illegible] sta pari stabilitata fuit. [illegible]
D. Joanni dandolo q. D. Jac. [illegible] [illegible] et
[illegible] 13000 [illegible]

Dare volumus p incanti primum pri plus offerenti Jardinum unum q. andre
Fludaca positum prope s. blasij casalis s. mihi importat della angelico quod
quidem Jardinum fuit datum et concessum p talem et mihi nasano Joanni pri
fri q. andree Fludaca Z p institutum patri mani p. similis berssano tabhomi
greci sub die 12 octobris 1459 modis pro, et honere Z in eo, et vendidit
ad instantia mihi Fludaca agnetis et georgij filij et sororis dicti mihi
filiorum fri q. andree p congiendo Z centum septuaginta que fuerunt
receptissa q. cali mihi eorum et pfati andree uxoris chartis di fideiatus
p eos obtento in fideiatu pprij sub die 25 octobris 1527 manu g mi
cipij notij dicti officij, ad die xij Januarij 1530

Die 5 martij 1531, p dnum pr Ecc post plures incantus fuit Jardinum
fuit deliberatum mihi Fludaca magis plus offerenti p Z 180 v3 centum octuaginta
Z 180, et expts
et expts, v3 — —

Dare volumus p incanti primum pri plus offerenti magazenum unum d. atmusse
t. mi mihi georgio sita in burgo in contrada fabrorum Jure hereditario
qui quidem magazenum fuit alias catastratum di erat ruinatus in persona
pfati q. mi nicolai Z constat catastico sup inde manu q. s petri bonasseri
notij sub die 12 aprilis 1505, et p eum confirmatum in residuo bonorum suorum
dimissorum pdicti d. atmusse Z constat suo testamento condito manu q. s georgij
pipeti notij sub die primo Junij 1523 Z in eo adquod relatio habetur, et
Jordutur ad petitione pdicti d. atmusse mandantis alienari facere dicti
magazenum plus offerenti p satisfaciendis quibusdam debitis suis, sub modis condi
thomis quibus eum tenere et possidere debeat supradicta d. atmussa
ad die 9a Julij 1530

Die 16 octobris 1530, p dnum pr Ecc post plures incantus deconsensu sre d.
atmusse quia plus pretij inveniri no poterat Z p lis angelus barbo preco
fuit deliberatus, s antonio vasmulo p dnis quinquaginta v3 dnis 50

Dare volumus principali nomine cum plus offerenti etiam illa pars casalis astrici. g. et
Larda cum pertinentiis suis domibus, quam pars. g. et Jacob Larda emit a. g. viro
no. et Amorati grimo vel per instrum emptionis manu. g. et pro bonasi nozi sub
die. 6. novembris 1506, Medietas cuius partis domus instr. g. et Solari
vel per chartas suas singulis faltis manu. g. et Francisci teimisse nozi subdie 3. no
vembris 1507. et alia medietas post mortem patris et matris ipsius. g. et so et spu
tenuit et possedit de viro et
et vendit administrationi. d. Emanuele. a. st. g. et so per originem hereditatis mihi
nongenta sexagintaunum per testo doris sue viventis chartas suas distributas ob
tenta mosto per subdie 28 maij 1530 manu et pauli drapieri nozi, et fu
sup lito domaniozo xyn. per sua crosta et pelicia vidualis, et quatenus sibi fuerit
prohibitum dimissorijs et predicis, posse submittere suorum expiratione termi
narius dnij Datum 18 februarij 1530.

die xxvij Martij 1531 per cl.mum dn crosta st pars dasticii post plures
incantus facti dictum vico no. et die gradnico. g. et Matthei in
plus offerenti ducatorum quinque mille vij 5000

Dare volumus per nomine pro minus plus offerenti Jardinum unum. g. Joanis Lopermo
disti mullo posito in. c. vrida in parte v. n. et Joanis grioni, quod Jardinum
domini ad ipsum. g. Joanem vigore cuiusdam instrumenti permutationis facti inter ipsum
g. Joanem et georgium lopermo. g. michaelis minus et g. nasmulo nozi sub die 13
aprilis 1527, cum onere hereditatis quinque quarterum solidorum Equini et fuerunt in
ipso instrumento per et venditum ad petitionem sue ex. nozie sophie et georgendo
hereditatis 618, rogati chartas sui distributas et ipsum obtentum in iudicium per nu
cium civitatis manu et thomas sadlari nozi dicti offi sub die 4 novembris
1530 novem libras denariorum 12 per sua crosta et pelicia vidualis hiis
modis emptum: Actum die 17 februarij 1530

die 5 martij 1531 per cl.mum dn absente M.co dno Aloysio sallamono ad
costitutio ipsum Jardinum fuit deliberatum n. v. et Joanni grioni per dnos
viginti et ipsi vij ——— per dnos xx et ipsi:

Die 14. Januarij 1579.

Dare volumus p Jeronimum pr̃ cum prium plus offerentem
Jeronimum ~ prium potitum apud S. Antonium q. q. galata
quod quidem Jeronimus fuit datum et concessum p. Consilio
Sancte q. Antonij. die q. galata et p. eius [illegible]
Instrum Jeronimus factum manu S. ser Georgij de Thomis sub
anno q. octobr. 1499. Cum onere eius pr̃ ro: solvendo
quottanis cap. duc. 10 ~ postea p. dictum p. galata
dictum Jeronimus fuit concessum duo p. galata eius
~ p. Instrum factum manu S. Imbes in le sino sub anno
gr. 1500. octobr. ~ et vendit ad petitionem mare
~ x. ducat. S. mr. Dno Jano p. ~ Escomarie cali f. p. ipsum
q. p. matrem ipsius p. expigendo Curtoi civi ducat. p. eam
obtentis Jno p. p. pr̃ manu S. p. bonaferi notis eius offij
Rationum die ~ octobr. 1579. ~ Ro

Dare volumus p. mantri pr̃ cum prium plus offerentibus domos q. Joanis
alamano p. ~ aula coquina lagni, et porticu positis in burgo Montealto
S. marie Iuliani. que quidem domus fuerunt date et concesse p. michele
signolo filium naturale q. sm maximi ipi Joani p. instrum concessionis facto
manu S. andre Sofiano tabellionis quod sub die 9 decembris 1512, cui onere
annuo S. 48. et subsequenter p. dictum S. michele fuit sibi concessa certa terra
vacua conjuncta cum dictis domibus cum S. 18. p. et instrum facto manu ipsi notarij
sub die 9 julij 1515, et venduntur dicte domus ad instantiam ante et sti
q. S. Joanis intendentis dictas domos introinitti facere ingore charte
sui dominatus p. eam obtentam p. dictum p. pr̃ manu S. mr. Oppij, notarij
dicti officij sub die xj augusti 1528, sub modis conditionibus, ac oneribus
quibus dictus q. Jes alamano habebat ire tenere, et possidere debeat
ad dictum die 27 aprilis 1530.

Est sciendum quod ista policea incantus fuit Jeronimus et delata eo quod ista
juravit suo affirmativa amisisse primam policeam pr̃ qua p. nota sub dicto
clamore die ista

Nota q. sub dicto clamore reperitur quedam q. dictus cum filio stanelo qui ponit
posset se tenere cum hoc q. destruatur dictas domos solvit se pro dictis
Jes et cedit q. ire tot amamusio alamano filio dicto ante
die xiij aprilis 1531 et cum pr̃ post plures incantus fuerant dictas
S. michele Jambasi plus offerenti p. dnos sexagenta et expms p.
p. dnos 60 et expms

Dare volumus et Jronati pro mercede plus offerenti Territorium vineae
q. Joannis Casapina positum in loco de Josiro in parte ubi colonari ad pro
ipsa pars possessa et fuerit q. Michaelis de Promili monsumaro sopra
vel circa quod territorium fuit possessum et prius per q. Joannes et ipsum
Joannem usi ex sua propria ultra annos triginta. ita per dictos testes
fuit ordinatum et examinatum et in libro primo patris Cl.mi per annos tres
post et 100 cum onere huius q. quotannis solvendorum ergo
et vendimus ad instantiam Francischini de Joannis Jronati
ergo huius 400 et librazitum per sua circosta et petitia vidua
li que fuit domus vigore cuius diundicatus fuit ipsum ostensum
in Judicium Sapientiae cum in mense Julij 1517 manu et Victorio
mediola olim nostri dicti officij illis modis tenor: Actum die
xiij Jmuij 1530

Die 5 martij 1531 et Cl.mus Dn. adsolvit M. D. aloysio filio alterius nostri
consiliario certum pretium territorium sui liberum in aloysio de rhodo
murario et duos quadragenas duas et sopersis vs duos 4 2 2

Dare volumus et Jronati pro mercede plus offerenti totum illum partem loci
prendi de cunicum de roc. g. v. n. et nicolao g. et matthei quod ipse
tenebat et possidebat ultra annos 30 cum fructibus prendisijs et
villanis ipsi parti spectantibus per de cuius possessio dictus testis fuit dicens
se qui in cunicis testificari sunt et comprobarunt suam possessionem suis
in eis, que quidem pars vendimus ad petitionem n. c. et marmi
bonardo in solutionem unius summe pecunie obtenta ab hac Cl.mo Dn.
sub die 17 martij per Storiti et quam dictum ad rationem dicti
et marmo per huius 9000 in pretium suae mitatem possessionis
loci de cunicum et solvendo summa huius nondum facta pro cum onere
huius -x- solvendorum monasterio sancte marie crucifere.
Actum die 19 maij 1530

Die 10 Julij 1530	et per	marmo bonardo	huius 1000
Die 17	et	dicto	marmo huius 1000
Die 24	et	dicto	marmo huius 8470
Die 5 martij 1531	et per		huius 8470
Die 19	et	per	marmo huius 8470
Die 26 martij	et	per	marmo bonardo huius 8470

ferrii Territorii vnum
partes che calatrari ad pin
nili monstrarunt sopra
tum p. g. Jomes et p ipsum
ina. ita pr dictis testibus
nus cl.mi p.mis vno tenore
solutendos Ego Joh
r. pr Jomis Jurisdictus
. crosna et petrum vidua
ius sui p ipsum obtenta
17 manu p Victorique
tum: Ad die

d. aloysio filio altero nat
nu m aloysio d rhodo
pesis vs dum 4 2 ...

mi tota illa parte loci
lomo g. p mandi quod ipsi
f furiis pmedijs et
possio dictis testibus fuit dicti
robarii sua possessio eius
petitionis n. c. p minimi
obtenere ab hac cl.mo pre
f ad mirandum dni eidem
f mitterem possessione
nondum mutt pcij cum omne
mariis crucifere

ducati 1000
ducati 1000
ducati 8470
ducati 8470
ducati 8470
ducati 8470

die 23 aprilis 1531 p. p. p. marino — ducati 8470

Die ultimo aprilis 1531 p. dnum petrum Jacomum filium d. Nicolai n. c. p marino bonardo p ducati octo milia et quingentos vs p ducati 8500 / tantum plus offerendi.

Dare volumus p in cantu mentum pu.cum domus magni g.ci dati pertinentem imburgo in contrata d. theoschupesti in affitatione p constantini castomani dicto magro g.o datae, d venditae p papatum p theodoro vitamano p.mis p theoma vti commissum p xpoduchi vitamano fratris sui vt p. quam inde venditionis instrumentum p m.ri longo nat sub die 13 octobris 1526 ad vendendum adpetitionem candiani uxoris sue in eo.me diminutionis d.ni d.mis quam inde sub die 16 martij pro ellapsi p quam dem facultas ipsi candiani possendi mittendi fructus domos p ut p. eam p eius obsequi, d tres ad capitum dotis sue vt in dicta diminutionis ad quam relatio habet illis modis omnes in condictis ab quibus ipsa domus dicti magri g.ci hab, tenere, d possidere debeat ad p die xxi maij 1530

Die 24 julij 1530, ipse domus p dominum fratrem d. libera magro nicolao simoni emisit, tantum plus offerendi p ducatis sexaginta quatuor vs ducatis 64 pro uno

Dare volumus p presentem nostrum pu[blicum] publicum ostrum domos q. magi
manse pagi positas in burgo in contrata s. salvatoris seu s. marci
michaelis fontanorum, que fuerunt p missis, ad dat. G. q. magro no
ad deputandum domus missis in habere uporis sue p. q. p marcum martini
sororum sue vt p3 chartas sui vigilis manu q. p Paulum
matheum tabellionem pagi sub die 28 Januarij 1503, ad vendendum
ad nostrum p. ipsi pagi filij ipsi q. p manse nostro suo, ad n. altera
sororum sue p expensis lyr 338 s3 centum triginta octo s. 16
et ex Gen, que sunt restant lyr 988 s3 nongenta octo
genta octo s. 16, restat dari dicte q. habere cum mis datum
in charta diuidiatus obtenta p dictos filios vt sue q. G. q.
cum mis in ipso indentatus p. ipsi adhuc deputato sub die 22
maij 1524, manu p medii armeni mag. dicti oppidi, quo
p. restant lyr 338 s. 16 retractis deputando lyr 650
s3 exponente p. expensis, que fuerunt operatione mistry bonorum
vnius vnitis q. magri mansi, pro in loco p. Joseph
in tromisso ad libras G. p. lyr 150, sub die 3 aprilis 1530
et ad vnitis molendini cuius d. q. magri mansi retromissi eis
ad dictos blasio Arthuro p lyr 200, sic q. remanet domus
dicti q. magri mansi portam in burgo in contrata Dolgitra
dictorum filijs lyr 300, que ora facunt summam
lyr 650, retractis bonis cum q. mis fuerunt efficiendis
per q. d. habere ad vsum ad summam lyr 988
s. 16 restant G. lyr 338 s. 16, p q. in resto dominatis fuit
p. ipsum R. orte sub die 24 Januarij 1529, sic si externa

Q.ª bonorum grani. Vendens ad fructus sufficientes, quos ipse habuit solus
dictis doctis, pro eo ut intromittere hac Q.ª domorum sit assessus debeat
adfirmata, minime obstante contractu de dictis domibus secundo ut fertur
V. n. p. Petri Gemo, qui ut in dicta adnotatione, de hoc in eo ne
dicta adnotatione. et vendit alterius terminationis sunt indr. subdie
27 martij 1531 / alias die x vicesimi aprilis 1531

die 14 maij 1531, ipse domus pro domino furnum dictae magro
mio filii aromatario pro duc. Q.ntaginta vz duc. 40 /

Dare volumus quod in contractu quae nunc plus offerunt totum pretium Loci pro
pheudi de bombice, de pecuniarum quanta sit valoris hyperp. 2900
vz. dicta pro quae fuit q. de catrina Z.ª q. v. n. vnj
pauli instimamus de qua possessam p. de catrina Z. v. n. p.
Petri de canali, de filiis suis, et intelligat. et excludat Utra pro
assignata, et vera dicta de catrina de canali ad computum legati
sui hyperp. xx, ipsi dimittere pro illam q. de catrina instimamus
no pforma sui testis condit. nam p. ongh. dipinta rubra non
sub die 22 aprilis 1496, ad quod relatio habent, de vendit
adpiritione n. c. p. Petri p. marci, de p. mi. pag. furni q. de Joanis
pro expendo hyperp. Q.ta hyper. 2500 q. ipse furnus sup abundans pecij
de vallonis Loci, de pheudi de commissa dimittere. q. de pregnus
sororis illoz. cum conditione, si manendo ipse pregnus ante suum
maritum a placuit, de vadent in q. maria nam ille pregnus
et hyperp. suos vt p. scripta sup. inde sententiam punti testis Q.
de catrinij instimamus sub die xi martij 1496 nam q.

Ad pariter nos ut in ipsa adquisitione [illegible]
Dominicus Dmi sigmde sub die 10 novembris 1496 ut in ea
illius modis conditionibus Dominicus quibus ipsum ptes hrd tenere
et possidere debebat ffl. d. catarina et filij sui,

et scienda ipsum subtus stridonis samuel rodsco fideus contra
dixit et postea rebi chuda eius filius more ffl prius se remouit
addita eorum contradictione et hac additione ipsum in relinquis bonis
ffl d. catarinae instrumento sit sibi reservato iure si venit sui iu
hrdis regressus contra procedendum ffl si de iure aliquid hrdis debet
per die 26 martij 1531

die 14 maij 1531 p d.m R.m Cr. ffl pars d bombra
pigadactus fuit deliberatus n. c. p mio prge ad rationem g. mon.
p c.o ad rationem mitrontus 23 ad rationem 4 p c.o

Dare volumus p incantum cui rium plus offerenti fardinum unum g. manee gauadi
portum in casali maiorighe in parte g matthei grimo quod quidem fardinum fuit con
cessum ipsum manee p. g. g matthei grimo. g g philipi grimo ffl g matthei per instru
concessionis facto manu g. g pantaleonis migui rio sub die xj iunij 1505
p. meo. et venditur dictum fardinum ad petitionem agnetis sue ux p exigendo ducati
sexcenta sexaginta duo p resto ducati 700, que fuerunt sua repromissa, et in sup
libras denariorum 12 p sua cosina, et pecunia iudiciali ingrossare facere sui di
iudicatus, p eam obtenta in iudicatum ipsum carteo sub die 22 julij 1530, manu
g Joannis bonasoni dicti officij, ffl modis et ad die 4 febr 1530,

die vlta aprilis 1531 p d.m R.m Cr post plures incantus fuit deliberatum
ffl fardinum agnetis ux ffl manee tanquam plus offerenti ducati 400, et exequens,

Dare volumus, et incanti cum primum plus offerenti domos una de suis magazeni q. sande gerace sitas burgo incontrata q. joanis gerace in assistahone
[illegible] mensuro noviter cum omnibus terris vacua quae quidem domus suae magazeni
venditae fuerunt q. andreae q. [illegible] constat instrumento venditionis facto manu
[illegible] longo noviter sub die 17 februarii 1492 [illegible] et venditae ad petitionem
[illegible] d. andreae et q. sebastiani danduolo eorum ut cessionarii d. marchisiae eorum
sororis [illegible] per chartas suis jugalibus conditas manu q. pauli dimitri de tabellionis
graeci sub die 2 februarii 1523, quae quidem d. marchisia fuit legataria per
breviarii chartam d. agatae amitae suae filiae q. sande gerace residuarie
bonorum q. d. marchisiae uxoris dicti sande facto manu sande dicto noviter sub
die 13 augusti 1525 [illegible] exigendo [illegible] mille sexaginta septem [illegible] presto [illegible] 267 [illegible]
uxore charta di judicatus q. d. marchisiae [illegible] q. sande obtenta, et tam mar
chisia eorum sorore in judicatu privii canda sub die 17 junii 1517 manu q. mag. oppii
[illegible] dicti officii et insup libras duaricorum 12 [illegible] per sua crosna et pecunia indivisi
[illegible] modis conditionibus et oneribus quibus ipsae tres tenerae et possidere debebant [illegible]
q. q. andreae, ad diem x martii 1529,
die 9 octobris 1530, per [illegible] cum post plures incantus fuit deliberatum [illegible]
[illegible] saracinto [illegible] tanquam plus offerenti [illegible] cum augmentis et expensis

Dare volumus, et incanti cum primum plus offerenti domos q. sande gerace
sitas burgo incontrata

Dare volumus per [illegible] cum primum plus offerenti tertii duo casalia cum [illegible]
terris arbustis q. [illegible] [illegible] [illegible] [illegible]
[illegible] q. [illegible] [illegible] [illegible] [illegible]
[illegible] q. [illegible] [illegible] [illegible] [illegible]
[illegible] q. [illegible] [illegible] [illegible] [illegible]
[illegible] q. [illegible] [illegible] [illegible] [illegible]
[illegible] 11 octobris 1530 [illegible] [illegible] [illegible]
[illegible] crosna et pecunia [illegible] [illegible]
[illegible] [illegible] [illegible] [illegible] [illegible]
[illegible] dicti officii [illegible] modis [illegible] [illegible] 10 martii
1531

[illegible] 1531 [illegible] [illegible] [illegible]
[illegible] deliberata fuerunt [illegible] duo tertia arbustorum [illegible]
[illegible] [illegible] [illegible] mille ducatos [illegible] [illegible] 1200

[illegible]

[illegible] 1631

Die vij maij 1631 [illegible]

Dare volumus [illegible] dilectis dominis territoriorum [illegible] Laurentij
Roma [illegible] dicto Laurentio datis [illegible] Nicolai
[illegible] Petri Rugerio domino [illegible] Bassilla, [illegible] Vendimiano [illegible]
mandi [illegible] longe retro [illegible] sub die xx mensis Novembris 1522
[illegible] Vendimiae [illegible] domino [illegible] commissarij [illegible] Dilectis [illegible]
[illegible] vigore [illegible] obtenta judicam [illegible] sub die [illegible]
[illegible] Bonasseri [illegible] domino filij [illegible]
[illegible] 500 vigore [illegible] sub die [illegible]
[illegible] 200 vigore [illegible] sub die [illegible]
[illegible] dilectis dominis [illegible] posidet [illegible] die
[illegible] aprilis 1530 [illegible] pro [illegible]
[illegible] dilectis dominis [illegible] Petri [illegible]
[illegible] x: Julij 1530 [illegible] Petri [illegible]
[illegible] dilectis dominis [illegible] ad [illegible]

Dar volemo p incanto il ditto castaldo aqui pin offerire
li usufructi et guadi d'anni ~~xxx~~ sete p.te d'due vigne logate
d'thoma marici d'ouze. 20. in circa posti in el casal
caromisi in la parte d's. Bi. e pinedra al presente possessa
p.s constanti cortese, et vendere apetitio d'cammarlengo
con lui e p.remuneratio il clarissimo aloysio
benedicto dim dignissimo capo. soto di. 8. aprile p.x preterito
ha pagato et satisfato a s. Zorzi paramonari lire. 46.
p parte del suo credito come appare p uno chirographo
al detto cam.i fato p el detto s. Zorzi paramonari soto di. p.o
del instante p mano d'd s. Zorzi d'cha sotoscrito et
p mano del detto s. Zorzi paramonari p abundantiori cautela
ilr p scode lire. 50. p resto salvo errore calculi come
commesso et pacato d'constanti ultra come p instr. d'
commissio appare fato p man d'd s. Hieronimo aliaso ropto
tabelio pubco soto di. 22. ottobrio p.x preterito li qual haue
dir p uno instr. fato p mano d'd s. paulo dimitropolo
tabelio pubco soto di. 9. decembris. 1528. sotoscrito p mano del clarmo
duca come p. executo et sia remasto lui a quel
serano di li uradi li usufructi presenti, i mano del castaldo
il p.cio d'essi Zorzi. 8. dapoi la diuisa soto la pena
solita a cha di. 3. nouembris. 1530.

adi. 7. nouembris. 1530. li usufructi et guadi della due
uigne sopra p anni. 7. prossimi furono diliberati p mi pizeno
castaldo a iacomi mothonco dapoi molti incanti p lire
nouanta sie et la spesa p.d altri no la metteua suso
Zor. fuono diliberati a Iacomi mothonco contrasto dapoi molti
incanti p.d altri no metteua suso p lire. 96. et la spesa

Die. x. iulii. 1531.

positus fuit i possessio ipsius iacomes mothonco p ioannem
turlino ut ipse dixit iusse sup loco et p.remasse
p omnes deuat cognosere p.ut ipse vidit p sapere
ipsis ut s. ioannem p.ta.

[illegible]

[illegible]

[illegible]

Dare volumus p incantu pu: m̃im p̃ plus offerenti vineas quatuor
positas in loco d'ambrosa Jnafitatione et ratione g.s georgij Carlo: que quidem vineae alias fuerunt ypotecatae et ex
timatae in nomine Jpsius b.e: elenae v̄ ps: ac d'co facto
manu s georgij d'porcijs not. Sub die . . . .
ut in eo ex- venduntur dictae vineae ad instantia b.e. helenae
v.e: Jpsius s georgij p exigendo ipsi 2733 / et dus 24
vigore Cartae sui diuditatus p eam obtent. in ofo Judicatus
p.ij sub die 25 ~~Junij~~ Junij 1627 / manu s mic p.ij
not. dicti offij et in executione terminationis dmij sub die
21 Jusionis dat. die 26 maij 1628 /

die vij p. Lunae R.en: c. ipse vineae fuerunt deliberatae
dona helenae p ipsi: mille quadrigenta nonaginta et ex 3 ipsi 1490

Dari volumus p incantu nrum p.: plus offerenti tota et reliqua
~~[illegible]~~ loci et affectationis d'ambrosa g.is georgij Carlo que
est vinea domus territoria cum Jure suis que pars fuit
sibi data p s Carlo patre suum p sua parte hereditatis
ut ps: Chartis ~~[illegible]~~ Jugalis sub die 4 Junij 1602 manus
mic gri et in inca. venditae ad instantia dnae helenae
ut n: Jpsius g.is g.: p exigendo reliquum dotis suae vidtae cum
ex Judiciatus p eam obtentis in ofo p.ij sub die 28
Junij 1627 / manu s mic Cipriji not. dti offij
includendo partem p ipsum g.is g.: venditam p mic. contract cum suo fr.
forma terminationis suae in die 13 Junij 1628
die 26 ~~[illegible]~~ 1625 p ~~[illegible]~~ fo: Dictae ~~[illegible]~~ fo pars. d. helenae p eo

Dare volumus, et incanto primum plus offerenti domus una, q. s. marco
meridiano portum Burgo incontrata s. pauli, qs domus dictus q. s. marci
edificavit sub terra vacua ipsi vendita, et q. s. pantaleone tragniano ps ipsi
venditionis facto manu s. mi grimo q. notarii sub die iiij novembre 1501 et
dictus q. s. marcus usqs du ipsi remansit, et possessat pacifice, et quiete
et dictus testis examinator sub inde ps, et vendunture dicto domus ad pe
tione filiorum sti. q. s. marci perscribendo charta di iudicatus s. marie matre
eorum, et in potestate sti. q. s. marci sume ducatorum septingentorum nostre currentis ad ratione
soldorum viginti quatuor pro quolibet ducato, et eos obtenere in iudicatu per ipsi Candide
sub die 28 aprilis 1526, manu s. mi cypri notarii sibi modis et

adi die viij July 1531

Die 23 July 1531, et dmo pr. Cretae post plures incantus factos domus
fuit deliberata s. georgio armeni tanqm plus offerenti pro ducatis 30, et exp

Dare volumus, et incanto primum pro plus offerenti, vineam una francatis q. s.
sofiano posita in casali maratini, et vineam una legata d. ratoe q. s. sti posita in
dicto casali in parte monasterij s. Caterine, et domos sti q. s. sti positas in casali ma
ratini quae quidem stabilia fuerunt sti georgij per testificationem testium sub
inde examinatorum, et in libro clamorum prti Rdi notarii et voluntate
ad instantia s. marie et sti q. georgij, et exigendo ducatos 294 quae sunt
reliquum ducatorum

Dare volumus et incanto primum pro plus offerenti vineam una francatis
mala conditionata cum quibusdam terreno, arboribus pertinentibus, cum domo in
ea et tinetis circumstantibus dicti vraghino, positam in loco di maratini in
casale, pro ducatis q. s. sti positis quam quidem vineam dictus q. tinul venuit a
possessore, ut in scripturam per testes cum sua ps. et vendunt dicta
vinea ad petitionem Janni et q. s. tinulis fratrum exigere
ducatos 300, et pro pretio Lis. Dariozo in 1/ pro sua cresma, cum pertinentiis in
dicti, vetusta cum suis diuidicatis, et cum obtenta per ipsum cum
manu q. s. sti cornari notarii dicti casalis die xxj. Junij 1511 sibi
notis, cum conditionibus, et onere quibus dictus q. tinul, dictam vineam
ad terreno, cum arboribus suis sibi, heredibus, cum possidere debeat
usque die vltimo decembre 1530, et ~~a die sabbati 1530~~ vltimo aprilis
1531, et pretium fuit deliberata recepto vinea, et q. pretio pro ducatis
quinq

Dicit volum.° q. Jncatum nom. q. cum Jantem partem
possess.° et feud. de farmi d.° bartho barbadico: q.
d.° angeli sit in destrictu Castri muratli ad rationem
ducat.° pro C.° p. introitu, q. ta sit q. suma ducatorum
Centum sexaginta quatuor. Curentium, quam q.dem possessionem
habebat, et possidebat q. d.° angelus ante
p.° dicti d.° bartho, et post eius mortem p. curat
q.° d.° bartholum, vt constat testo eiusdem d.° m.
angeli notarij manu et Ciuili gradonico nos subdig
12. martij: 1488. Et videtur dicta pars
ad petitionem q. di d.° marini de rodo Canon.
Cathedralis: p. exigendo ducat. 164: ergo vnus
sentiet abentarie obtenpo Contra dictu d.° bartholum
lato p. C.mum, d.° ducam subdit 18. p. mili mu
ellapsi. quos ducat. 164. dictus d.° marin. debet
et satisfieri 13. d.° mili ceni medio nec
Jth d.° bartho ducat. 155: de mill modi solutionis
sub quo Grografis vna ducat. 96. m. 5. pro
subdit. 6. Jun. 1507. Altero ducat. 14. aprilis
1508. ducat. 30. cum d.° sit satisfier habuisse
Jnuestitura. nam de veluto Cremesini figurato
p3. suo chirografo die ffeb. Jtem satisfie. vt
ffe. d. bartho m. 75. p3. suo chirografo, die. 18.
augusti. 1509. facit summam ffior. ducat. 164.
Jta p. expiens terminatio, quib. bis annulata
fuit eius contradictio ducatorum
fuit eius
Actum die. xxij. July. 1530

Die xxij. Jun. 1530: p. C.mum p.er Cruce
liberata fuit ffor. pars post plures Cantus
p.° vno d. Joam Colona Considero p. suma ducat.
dxxxij: 23 ducat. 164.

Dare volumus et Jnrotamus pro nunc plus offerendi unicam unam .g. nuncupatam Romano dicti Stmarello positam in loco de ~~Salaria~~ Selmonatha in dicto .g. nuncupata Jure repromisit agrorum meorum ut per chartam suis sugalibus subscriptam .g. et .g. chumno noty sub die 27 Julij 1508, Egomachis de Abrunzis dicti noty et .g. Thomas Sachetti condictores emerit, et vendidit ad instantiam ipsius agrorum suis .vi. et Epiphanio hujus mihi suis partes ipsorum quae hic dicta vigore chartae suae disjudicatae et ea obtulit in Judicium ipsorum mihi et .g. cypri scribae dicti officij sub die 18 maij 1528, Illis modis et jure: Ash Die 15 Februarij 1530/

Die xiiij maij 1531 et clmo pro eius liberam suam pro unica uncia .g. gamalla dicto pesami et hujus 60/ et Exponsis:/

Dare volumus et Jnrotamus nunc publicum plus offerendi domos de Albertis cum suo edificio et alias domos stabulum inclusas in dicto edificio .g. de philippe de g. n. v. et laurentij dundulo .g. de Joannis sitas in civitate in contrata Divi Tiri, quae domus datae fuerunt eidem .de. philippe ad computum doris suae per missa per .g. de laurentio ut per Instrumento Jugali rogato manu et ferma castro filacha .g. noty sub die 27 Junij 1491 ut in eo, et vendidit ad Instantiam n. c. et ferma venerio .g. de blasij et Epiphanio ducatos 133, quos hic dicta vigore unius suae litterae in officio ipsorum sub die 16 Julij 1530, de capite et ducatos 6, et Expensis summam in total ducatos 139: data Die 16 Decembris 1530

Die 5 martij 1531 Per clmum pro eius absente Mco Dno Aloysio Salomono altero editorum de domus fuerunt liberatae n. c. et ferma venerio et hujus ducatos milles septingentos 27 et hujus 2700/

[illegible]

[illegible] 1528, [illegible]

[illegible]

[illegible]

[illegible] 1530

[illegible]

[illegible] 1700

Die veneris martij 1530 [illegible] Bo[illegible] [illegible] [illegible] [illegible]
[illegible] ad [illegible]

[illegible] Nicholaus Fitzwilliam vicecomes Stirling [illegible]
[illegible] et Stirling de [illegible] districtus cum hiis quorum
q. H. N. [illegible] Maudacio [illegible] sir [illegible] xxx
[illegible] milliis [illegible] [illegible] [illegible] [illegible]
[illegible] q. [illegible] acquisiuit [illegible] [illegible] et tenebat
et possidebat post mortem patris sui [illegible] nixi in hu
[illegible] et post eius obitum [illegible] et possidens usq;
ad [illegible] eius [illegible] et [illegible] ad [illegible]
filiam et heredem q. H. N. [illegible] bonosim [illegible] [illegible]
patris. Cum [illegible] [illegible] heredem [illegible] xxx. [illegible] pro
qua [illegible] habet [illegible] [illegible] [illegible] [illegible]
in [illegible] [illegible] in [illegible] [illegible] [illegible] [illegible] [illegible] [illegible]
Maudacio [illegible] [illegible] et [illegible] [illegible] [illegible] [illegible]
[illegible] [illegible] [illegible] [illegible] [illegible] [illegible]
Julij 1530 [illegible] xxiiij Aprilis 1531:

Ita pars fuit deliberata. H. N. [illegible] dominium Maudacio
[illegible] [illegible] [illegible] [illegible] [illegible] [illegible]
Maudacio fratri q. [illegible] Jacobi ad [illegible] [illegible] [illegible]
[illegible]:

[illegible] Nicholaus Fitzwilliam vicecomes Stirling [illegible]
[illegible] [illegible] [illegible] [illegible] [illegible] [illegible]
hiis quorum q. H. N. [illegible] Jacobi Maudacio [illegible]
sir [illegible] xxx. 9600 [illegible] [illegible] [illegible]
[illegible] [illegible] acquisiuit [illegible] [illegible] [illegible] [illegible]
et possidebat ut [illegible] prescriptionis Anno 30
[illegible] [illegible] [illegible] [illegible] [illegible] [illegible]

libro Lennox M. d. Jacobi Cornelio olim
hab. nuncij Crucis Anostolorum ad fl. 184 &
post obitum ipsi. d. Jacobi. ipsum locum possedent et sua
heredes et venditum adistantia M. ~. p. dominum
Davidum et Andr. ac fr. Madaccio fratres. Hugo dni
Comitis. Qui xiii 9600. Nutuis carta di judicatum d.
Lumcretur coram Matrice Monacho et ipsos fratres nihil
habuerit ipsum Matrem sub p. in Jedburg 1526. Mense
et die Cypri M. d. officij di judicatum pprij Acta
p. 16 Martij 1530 ~

p. ad Curiam aprilis 1531 p. dominum Fratrem Alberatum
pars in Ecc. M. ~. p. dominium Madaccio Ecc.
Conventus Hon. ipsius et Hon. Ecc. Sancti fratrum
adrationem Crucis cum dimidium p. Continuario ~

Dare ~ Lennox p. quantum pugilum meum Glasgestrich
Sentum partes loci et Shrondij de Lennox quantum per valor
duarum Millium g. d. Sthum filium g. ~. M. p. 00
nos domuli, post mortem cuius dictus Lennox ~ mi
ni g. ~. M. p. Marcum fratrem Cathi. g. p. Thomam Nigrum
testamentum Ecc. d. Sthum filium Nunncij Hon. Cypri
Hely. Sub p. in Maij 1522. et ~ mdet. ad petitionem
d. Margaretae filiae g. ~. M. p. fr. Cornarii p. Dignitate
xiii 300/ et dni. Comitis de Capitalij et dni ~ mi p. Dynnessis
Nigro ~ mi Sententia lata in Ecc. pprij Sub p. ~ 8
Februarij 1528. mense ad stantia M. c. p. mare
Crucis Hon. ~ xvi p. Dignitate dni. Comitis de capitalij
et ~ p. Dynnessis. Nigro ~ mi Sententia lata
in Ecc. Ecc. pprij Sub die et Mitti Ecc. Michaelis et
Acta p. 14 Martij 1531 ~

p. ad Curiam Aprilis 1531 p. dominum Fratrem Alberatum Ecc.
pars M. c. p. Jacobi Sancti Crucis p. Marij adrationem Conventus p.
continuario ~

Dare volumus p lo Iacomo del mio gastaldo achi più offerirà li usufrutti di anni
cinque sopra fruttiri di vigna una di ome 3 con el terreno e edificio con la detta
vigna del Reg. papa q. christophoro posti nel luogo di stamnus ne la parte de
dandolo, et vendersel detti stabili ad instantia di Eugenia vedova p quindi anni
cinque p vigna di una sanza absoluto obsedarla fatta p el Ill.mo and. Duca
Essendo al capel prediado ne la visitatione del Rev.do sopra di 28 Iunij 1531,
et sia tenuto ciascun achi detti usufrutti di qui cinque sanza diminuzione dar ne opinione
nulla mai al gastaldo non. Et p fio di detti stabili et sua le spese sono le pene della
Data die viiij octobris 1531

ad 26 oct 1531 li sia usufrutti di anni 5, sono di Iberonti p. Et Dna mulier
di michali gastaldo a d. Eugenia vedova p dicti cinque et le spese
vs, p — Dicti 5, et le spese.

Dare volumus p incantu più rium plus offerenti, vinea una francata. q. gij
Sopano posita in casali maratiti, et vinea una legata ratione sti. q. georgij posita
in dido casali in parte monasterij. S. Caterine. et domus sti. q. georgij positis in casali
maratiti, quę quidem stabilia fuerunt sti georgij p. restauratione restitui sup
inde examinator, et in libro clamor. publ. per anotator. 321 et venditur
ad instantia s. marie de sti georgij pro ducatis 300 quę sunt reliqua
300, et mensis di iudicatu p. facto manu q. sib. mensuro nov. Cancelle ob
absentia iudicis previj. Sub die 17 Septr 1523, sub modis conditionib
et omnib. quib. ipa tre tenere, et possidere debeat p. q.s, ad die 15
Iulij 1531

Die 30 Iulij 1531, et cum per absentia di dno aloysio Salamono alias hong. com
Siliario Ges, sti stabilia post plures incantus fuerunt deliberata marie
de sti. q. georgij tanqm plus offerenti. — p ducenti octuaginta

bonis volumus p monstrum nrum plus offerienti tota integra medie
tate loci et phendi et scolonij et rationum g. n. v. & mie
gero quod qdē phendum ipi & nicolao fuit venditum p n. v.
& Andr dandolo et g. & petrum et somtis vi pecunie
v. n. & Ant. hiniano et fratrum ut pz instrumento vendi
tionis sup manu g. & pt nicolai nostri sub die 3. mensis
~~ieg~~ 1609. et venditum ad instantia d. chaterutie
filia qm. g. & mie in extentionem pactorum inter ipsam
habitorum et n. v. & Matheum gero frem suum et filium
et heredem sui g. & mie p quam pactum dictus & Matheus
conferre totam dictam integram medietatem qm. d. chaterutie
ad computum curtis suis ipsorum 20000 sibi p suo maritagio
p dem. g. & vice: pannum suum dimissorum ut in instrumento
sup manu & franci nigri nostri sub die 5. notarii pdi ella
psi ad q relatio habeatur cum declaratione: q tempore qm.
medietatis mancat loco et vice qm. d. chaterutie circa
ellectionem quam habere debet qm. d. chaterutia ad elligendum
& duos phibendos ex toto corpore dei loci alterum pur
facere post decessum d. chaterutie pur p instrumentum hopitum
Actum die 3. december 1630.
Die 15. october 1631. Est secundum q qm. d. chaterutia et
v. n. & nicolaus cornaro vir eius in extentionem libertatis ei
contributa p n. v. & matheum gero fratrem possendi elligere quem
pontem voluerint ut de supra in actis notarii & franci
nigri sub die /14/ aprilis pdi ellapsi pz consensum qm. D. Matthei
et dimissio facta de dicto loco in duas partes hodie p abundantia
ei concessa declaraverunt partem p eos ita ellecta fuisse et

essi ca que in fine continet domu habitationis equitis u-
in nota electionis sup in hodie subrogatus registrationi ph di
visionis in actis ph notij

Die xxij octobr 1531 / p dmu Rem Cuta post primo
~~sequentes~~ q incertus ga mino minuebatur q plus offerent
datis primo vocio st incertis sic continuo v. n. b. nie
Cornario vino instra d. carrutij vendita st librata sui
pars introsta loci st scalarij declarata in policea pta li
b. agnitij relicta g. v. n. s nie pasqualigo pro ypi 3000
absq expensa dce d. agnetis emptricis

Vere volumus pricantu ordinij: ptubestrich socij duo. st vna vinea
q. Costantini gerachij posita Incasali posita in parte cha fatin
necnon vna alia vinea q. Costantini posita in dicto casali
in parte que pro. quidem stabilia fuerunt q Jermis
gerachij patris ipsi. q. costantini st Zampor q. dictus q. costan
tinus duxit vxorem dictus pater suus st dicta stabilia
pro sua paterna hereditate dicto q. Costantino. qui dictis
Costin Hermittabat sup inde p. st vendit adistantia cal
v. ipsi. q. Costantinij p Iuge de curia sui judicatus pro
obtenta in Cancell. p pte absentia judicis. p prij Mense Na
uarij sachellarij stell. sub p. s. Ianuarius anni 1527 Jerm
p. 718. st in sua libera d. narcoz duodecim cum dimidio p
sua crosera st pelicia vidualij alijs modis conditionibus ac
oneribus quibus dictus q. costantinus dicta stabilia habuit
Jerm st possidere debat Actum p. ig Ianuarius 1530
p. 5. Decembris 1531 pricantu. vnij fuerunt liberata
ipsi. stabilia in possessione st. calj p xii. 539

Dominus Johannes Franciscus q. Antonii plus offerentis domus
q. m. Georgij supradicti ideo pro parte cameras duas cum suo
iaceo cohaerentia et curia positas in burgo in contrata S.
Georgij dorsiferro in officatione q. q. Maximi de Parvio, quas
quidem domus fuerunt illi datae, et caratteratae per q. Georgium
se laudando ut per notitiam et cathaphicho sup. in facto
manu q. Joannis papastrabanopolo q. notarij cancellarij
in 1521. mensis maij die 27. et endentura ad petitionem
D. Seguini sui fratris per quem cautio chartae suae dijudicatae
summa hyp. duarum millium, quadringentorum octuaginta
novem L. 3. et ipsam obtenta in cancellaria manu praedicti
q. Francisci magistri notarij eiusdem cancellariae sub die 27.
augusti 1523. ultimo terminationis domini Duci pro tunc
absentia domino iudicum Petri et in dicta dijudicatae
charta et insertis litteris dominij, et ordinis XII. et
per sua ordina et probata videntur illius modis conditionibus
et omnibus quibus dictas domus ipsas q. m. Georgius frater
tenere et possedere debebat sub die 27 septembris 1521.
Die 19. novembris 1521. ipsas domus fuerunt liberatae per
dominum Petrum de Antonio de Balbi hyp. 750. et ex pretio

dar volemo gli incanto per il Monistero gastaldo ag gin essetione li affitti
di anni xij di due botteghe di rugen di fanmrio vecchi e nuovi insieme
fratelli di fraterna poste per la porta di piazza arente la bastia di S. marco
di miraculi: e vendesi detti affitti administratori di S marco secondo
cum comitto di anni xiij di marti per ducati 8. per 6 d. 6 fl
dar hanno dalli fanmrio per vigor di 2 congregationi lunga
fatte sotto di 14 April 1530 e l'altra sotto di 22 Luglio 1530
sottoscritti di mano di mi dona Jnxta mor / interno administratori di
Alessandro messale Verifier per ducati 6 per 5 d. 9 fl
dar similmente hanno dalli fanmrio per vigor di 1 congregationi
fatte di mano di detti fanmrio sotto li 3 di Ottobre 1530 sottoscritte
similmente per mi dona in una di loro botteghe habitate in domini
bernardo calciger q marco. e l'altra in m. m. pulchri calciger
di vecchi / e sia tenuto calmi ag detti affitti di anni 12
sovrano di miradi portar vigori di essi insieme di Monistero nostro per
do interminis di terni 8. dapoi la detta mese sotto segno sovrano
interno pagar ogni anno al monasterio di S. Salvator ducati 3 6
laimolo di detti botteghe arafo di 18 per bottega - secondo detti
fratelli sono obligati pagar.

A 23 febrij 1530

adì 16 Luglio 1531 dapoi molti incanti fatti per il Monistero
di mi gastaldo administri bando tenerner per ducati 20.

dare volumus et mandamus quod nullus quicumque ostendere domos duas
vel unam et prout plano et alora de solario suo dicta domo et prout plano
cum una alia camera quod est ~~cum fumeria~~ cum fumo nunc dicta domo
et solario. quod ipsi Stephani solemne predictum limitatum per ciptam. quod domi
nium sub domibus vel ipsi Laurentij pasqualigo vel opposito domum
quod ipsi Gabriele Catalosi qui quod ipsi Stephani dictum ad cuiquam dicis
domo regia sive ingressus quod instrumento scripturae legato et
dictum quod ipsi Stephanium fratre nunc ipsi Bernardo quod notarij sub
die xxij martij 1500 quae ipsi et mandatum ad instrumentum
domo ipsi Gabriele filio dicti quod ipsi Stephani pro 3 suppletum
quinquaginta quae sunt modiolas ducatorum 1500 qui qui magnates
ipsi Stephani sua virtute Carta de fideiussione quod de regia matrice
sua et ipsum quod domo regia illuminata per fideiussorem ipsi conto
sunt dicta ducatorum 1500 nunc ipsi domo sui nati dicti et dicij
subdia xxij februarij 1521 alias modis et ... quae die xxiiij
mensis Julij 1531

die iij februarij 1531 pro domus ipsum absente domo dicta ipsum
in valetudine sua fuerunt liberata vel ut ipsi Laurentius pasqualigo
domus regiae ... 25 — D 30

Dare volumus p incanti pui ei meum plus offerenti Jardinu vnu. q. coste
Samona positu Jnloco d Cato maries mpar. v. n. s petri dardulo, quod
Jardinu. p. q. ossas tenebat, et possidebat usqz adhuc sua T pz dicti
testiu sup inde examinatoz, et initio pmo clamoz xi dni mri nam hond
ducto Cel anotatoz T 291, et venditue ad instantia marie uxoris
s franci. lascari filie, et sui bonoz. q. eum sue matris r. p. coste p
octingento T 200, que fuerunt sua reponsa p. q. eum uxore chari
sui di Jndicatus, p eam obtenta ab eisdem Jndicatus pprius sub die ib apruhs
pro clappi mani s pauli drapieri noti dicti officij, alias die 8. July
1531 Jllis modis ~~et~~

Die ij nouembre 1531 p clmu pro Jsum Jardinu fuit liberatu mpsona
sti s franci nove. p. d. marie uxoris sue magis plus offerenti p T
129, vz centu viginti nouem, et expns.

Dare volumus, p incanti pui ei meum plus offerenti magazenu vnu. q s
Joanis lucari positum Jnburgo Jnconcrasta s. marie angloz, q quide
magazenus vna cu vno alio magazeno ruinato fuerunt liberati p
pui incanti anij s mio lucari patri sti q. s Joanis sub die 23 mai
1473, p ipm edificatis, et possessis, usqz dni mpsis, et post eius mortem
fuerunt mistum. q. s Jsem eius filiu, et sui tenet, et possidet usqz in
hodiernu, et venditur ad petitione s aloysij lucari, et sororu p executione
T quingenta viginti, quę bree debent uxore vnuis sthie lat. in Jndi
catu psopij sub die xiij may 1521 d capitali et ma los duos p expns
modis conditionis, et onerib quib ipm magazenu bree tenere et
possidere debeat stus. q s Jes lucari, ad die 9 aprilis 1530

Die. x. decembre 1531 p clmu pro fuit liberatu stu magazenu filius
s constti lucari sis. p T 350. et expns tangz plus offerenti p T
350, et expns — — — — vz p T 350 et exp

Dare volumus et incantari fecimus plus offerenti domos q. m. Domij Cerno peitasenburgo
incantatas per Schierzamanolitissa, que date fuerunt in permutatione ipsi m. Domico q. q.
et venerunt per Castellano pulo olim cancellarie nostri. Igitur loco ipse Excemus huiusmodi assata
licentia ipsa domos positas in contrata in Spetinogiosiri in burgo vt per instrumentum
rationis rogati manu q. Spetl bonasi nuncij subdie 27 Febrij 1509. vt in eo substan
plenius et roborato manu D. Iudicis Petrij et Co cancellarij
et venerunt ad petitione. D. Catarine eius. 2. per quem chartam sui disindicat et bona
in ipsa Iudicat petrij manu et q. Cypri nunc dei subdie 20 mensis instantis
sume mille et ringentos denarios ipsa Catarina. Illis modis et conditionibus ipsa domus
hac tenus et possidere debet suis. q. Domico: Ipsa die 29 Septembre 1529.
Die 1. Novembris 1531 per Dominum ipsa domus post plures incantatas deliberate fuerunt
incolae genuatu nomine Joanni pupilli sui ipsius recepimus septuaginta quinque
vz. 375

Dare volumus et incantari nostro publico plus offerenti vnam
vineam operatam 18. circiter posita in Calatiscalari iuxta vineam
ser Guirino et Leonardi et Joanni vineam quinque vineam
plus possessa et plus iantum vineam pedum 300 vt per
dictum testium inquisitionem Filio Damiani plus vineam
illam Antonio constantino et vendition adpetitione constantino vineam
in Camp Salvis filij Bertis q. D. Catarine et Pb
quam matrio sua per tempus in eo vinea carta
disindicatus sit Catarina matrio sua illuminat et ipsa Camp
filium Bertis ut supra disindicam per Cypri manum Marci
armeni nunc dicti officij notarii. 5. mensis 1522
illis modis conditionibus et pactis quibus ipsam vineam tenet
hac dictus Joanes 2 18 mensis 1531

Et 2. et Octobris 1531 per Dominum ipsa vinea fuit deliberata
in vi per Guirmo et Leonardo et Joanni vz 6 7

[illegible]

[illegible] magr mi[illegible] [illegible] [illegible]
[illegible] [illegible] [illegible] [illegible]
[illegible] magro mi[illegible] [illegible] [illegible] [illegible]
[illegible] [illegible] [illegible] [illegible]
[illegible] [illegible] [illegible] [illegible]
[illegible] [illegible] [illegible] [illegible]
[illegible] [illegible] [illegible] [illegible]
[illegible] magr mi[illegible] [illegible] [illegible]
[illegible] [illegible] [illegible] [illegible]
[illegible] [illegible] [illegible] [illegible]
[illegible] [illegible] [illegible] [illegible]
[illegible] [

Dare volumus p[ro] minori pr[e]tio nisi plus offerendo vineam unam magnam
semenatam positam in casali spelle in parte magistri michaelis Zancani
medici physici q. agnetis sachlarenge: cuius quidem vineae fuit q. nic[olai]
sachlari viri p[ro] agnetis p[ri]ma semenatae et trochiatae et post suis
obitum pervenit in ipsum suis t. ut p[ro] dicti trophei sig. inde examinando
et vetera scriptorum inventarum et audita ad p[ri]ma q. hermanelis viri
filij et heredis q. q. petri pr[e]dicti suis q. exigendo duc[ati] octo ripi duc[ati]
in pro, quos ipsa agnes dare debeat pro q. petro nisi tunc venis in
primodi fuit nunc q. cum multis tallionis pro sub die 14
Junij 1526 subscripti nunc cum aprovatoris illis modis et di-
ctionibus ac onerib. q. ipsam vineam ipsa agnes hinc tenere et possi-
dere debeat: Actum die 26, martij 1531

Die 7 maij 1531 p[ro] vinea deliberata fuit p. Jacobum Dnij q. manoli
ci viri p. hyp[ot]eca ceti quinquagita et ecc[ete]

Die 6, Junij 1531 comparuit in curia mattheus p[ro] q. manolicius viri
et sponte cessit et cessit suas actiones quas habit vigore p[ro] deli-
berationis ipsi dno michaeli Zancani medico physico agni vinea
p[ro] parte costantino sachlari filio q. agnetis p[ro] et sic cetera

Dar vistemo y [illegible] del nostro castelar li [illegible] dinar [illegible]
ad drazen del hospital de Santo Antonio posta vicino a [illegible]
ben ad [illegible] e marco begnolo p[ro] [illegible] e sachli
berera de [illegible] p[ro] [illegible] comentando del
[illegible] Zara deliberado. Conclusa a [illegible] [illegible]
tori del monasterio de S. Ant° da [illegible] p[ro] [illegible] par
del suo credito de [illegible] Zpin [illegible] [illegible] gli
ni [illegible] de [illegible] de [illegible] Alano lasciato al detto mo
nasterio p testamento [illegible] [illegible] [illegible]
detto hospedal [illegible] [illegible] [illegible] [illegible]
[illegible] legato [illegible] detto a [illegible] Dyprio appar p[ro]
[illegible] [illegible] [illegible] [illegible] condition

[illegible] aplas
[illegible] f marco
bognolo qsto c'
parsse mramella
[illegible] od se haveranno dantsta deliberacio nuncio nomi fatis d'la loriga col [illegible]
od esso liuno d
[illegible] suo altro
spital d'ms Sant anc°
aperente hauendo [illegible] lumus f incerta tum plus ostenti
hanuto ipsis domunculas res monspita f pro plano d'ratione
8 25 Mal. f marcij marculano positas i mercula que domus
[illegible] ms f'mo f'mum stiorz et catasticum f. d. marcia
Condacch [illegible]
indelo hospital [illegible]
od fatto c.mo se
may sul deliberato
fatto presso m.ser
[illegible] Bauor
Raymondo [illegible] f.
dili d. 25 gnio
ch'o dni Lazaro
od accostante in
esso fatto /

[illegible] 9 Januarij 1531

Dare volumus et mandamus pro eorum plus offerenti domos q. georgij
stefanopoli positas in burgo in contrata s. marie et apolitisse sunt pertinentes
cum cortina quae inde dare et permisit secum pro q. et q. Donna
maria calofiorin ex q. et manussij ad computum dotis matrimonii filiae sue
et sti georgij, et ex pro et chartas suas fugales condita manu joannis falca
notarij greci sub die 3. novembre 1515 et in eis
et sti georgij, et volgendo
chartam sui de judicatus et ipsam obtenta in offo tiepri sub die 27 nov
februarij 1527 manu et pauli drapiera notarij dicti officij sume et
quingentos et insup libras duarum venetorum xiv cum dimidia et sa
crestia et pecunia mulieris modis conditionibus et oneribus
quibus dictas domos jus q. et hic tenere et possidere debet
ad die xviij novembre 1531

Die x decembre 1531 et annuum stc domus post plures incantus
liberata stc marcantonio et dictis sexaginta tanto plus offerenti vs pdicti

die 15 maij 1532 [illegible] 13 februarij 1532 [illegible]

Dare volumus et mandamus pro eorum plus offerenti territorium unum
jacentem q. hermanolis curtassi positum in casali apud [illegible]
in pte s. catarine monialium quod qdm territorium stti q. herm
nuel tenebat et possidebat quietum et pacifice ultra
prescriptionem ut pz dictis testium examinatorum et retro
in hoc folio annotatorum ita pacia duo domorum simul
unctarum alterum quarum est et pro plano et alterum et sola
rio sti q. hermanolis posita in dicto casali quae quidem
domus fuerunt sti hermanoli qui tenebat et possidebat
illas quietum et pacifice ut pz dictis testium sup in
examinatorum it [illegible] una logia sti q. herm
nolis posita in dicto [illegible] quam simul tenebat et possidebat
stti q. hermanuel [illegible] ultra prescriptionem ut pz dictis
testium et [illegible] ad instantiam regina curtassent
pte sti q. hermanolis et volgendo libras 400. et insu
libras duarum venetorum [illegible] cum dimidia et sua cres

et petria iudicati ingrossa chartae sui adjudicatus existere
i officio prij candidi et andrea agli dictu bracco pro
se regina tanq ipsius commissu facta manu s. m
secretari Netrij officij indicatus prij sub die. vi
mensis junij, 1531. illis modis codicillorum et mercat
quibus dicta stabilia stus q. hermanni, inter tres
et possidere debeat ac die. iiij. mensis
. 1531.

Die. x. decembris. 1531. p clm Dn certa pecunia
deliberata reposita stabilia i p sem vendere
regina p triginta quatuducatos id est — xxxi
ad computum gri creditori sui debitis.

Die veneris p Rx die iiij. ianuarij. 1559.
deliberationis in Cantus iussit i capite marcatorum
capitis iopini iudmano q sub pena triginta quinq
ipsa ad dictis ich et evacuasset domos i quibus in presentia
habetat et illas consignasset regine p Rx q. hermanni
Curtetti i nomine cuius hereditate dicti domus q.
gesuia q regina i conservatione tenuta et possessione

Incanti

7

Quaderno

1532 Luglio 20

Liber incantuum 7

(da unire al precedente)

c. 107 - 120

125 - 137

.... 1532 - 1534 ....

Del [illegible] Ottobre [illegible]

[illegible]

Del [illegible] Ottobre [illegible] Simolmo

Del [illegible] Ottobre [illegible] Fu letta vista la Supplicazione [illegible] Sacrestano [illegible] Simolmo [illegible] Sacrestano [illegible] Simolmo [illegible]

Die [illegible] Februarii [illegible]

[illegible]

Die [illegible] Eodem viro D. [illegible] [illegible] Eodem viro D. [illegible] [illegible] [illegible] recommendare [illegible] [illegible] [illegible] [illegible] [illegible]

Dare volumus et [illegible] [illegible] [illegible]

Dare solummodo per manum quae plus offerendi [illegible]
[illegible] marguam [illegible] [illegible] solitae [illegible] quolibet [illegible]
[illegible] fuit data per [illegible] magistri marguam [illegible] suam
[illegible] galeam hereditatem [illegible] sibi [illegible] mortis [illegible]
[illegible] Cimino [illegible] sub die 18 februarii 1506 et vendidit dictam
[illegible] ad [illegible] [illegible] 900 quae [illegible]
[illegible] ad [illegible] [illegible] [illegible] [illegible] [illegible]
[illegible] sub die 21 martii 1512 [illegible] [illegible] [illegible]
[illegible] sub die [illegible] 1532 [illegible] [illegible] [illegible]

Die [illegible] novembre 1532 [illegible] [illegible] fuit [illegible] plures mantice fuit
[illegible] [illegible] [illegible] [illegible] [illegible]

Dare solummodo per manum quae plus offerendi [illegible] [illegible] [illegible]
[illegible] magistri [illegible] [illegible] [illegible] [illegible] [illegible]
[illegible] [illegible]

[illegible]

Die [illegible] novembris [illegible] 1532

[illegible]

Die x novembris [illegible] 1532

[illegible]

Die [illegible] 1532

[illegible]

[illegible] sub die vj nouembris 1530 [illegible]
1530 que fuerunt [illegible] de [illegible] die [illegible] centum que fuerunt
domistrue eius [illegible] in [illegible] iudicium [illegible] mutis et conditionibus
quibus dictus Georgius [illegible] tenere et possidere debet, ut [illegible] die
[illegible] obtinuit 1532

die x nouembris 1532 [illegible] post plures mandatis
[illegible] iudicatum [illegible] Georgius [illegible] plus
[illegible] et expunc

[illegible]

[illegible]

Dare solutionem [illegible]

Dare solutionem [illegible]

[illegible] conductionibus

[illegible]

[illegible] xij. ad quod vocatus petra petri [illegible]
[illegible] [illegible] in
Castelli [illegible] domo [illegible]
[illegible] [illegible] [illegible]
petri [illegible] [illegible] [illegible]
filios [illegible] [illegible] [illegible]
[illegible] [illegible] [illegible]
[illegible] [illegible] [illegible]
[

Dicte volumus p incantu mem pu cu domos q. m. Io sachlari positas in burgo in marula
in contrata sancti Antonij que sunt porticus, camera, cochina, puteus, furnus
aula, cum pgula et si que alia sunt hoc q. dno q. m. Io dixit et vendidit q.
m. ipsorum macina butazius ut pt instrto venditionis manu q. s pantal nigro
rogato subdie 6 martij 1520. et venditum ad instantia m. Io chontri tutoris
et gubernatoris filiorum pupillorum q. d. marci filie sue. t. sti m. Io vigore chtis
iudicatus p ipm m. o pfato tutore nomine subdie 27 augusti 1520 manu sti
sachlari cancellarij nostri ubi non [illegible] [illegible] p ipsum
dimarij sugm [illegible] [illegible] [illegible] p qua [illegible]
sub scripta manu cl. m. d. Marci minio olim dig. m. [illegible] ad [illegible]
tutori hiis mile ducatos p alijs debitis q fuerunt ipsi [illegible] marci et [illegible] ipsi
d. nazario venerio tuoccem [illegible] [illegible] [illegible] [illegible]
[illegible] [illegible] [illegible] [illegible] et [illegible] [illegible] [illegible]
ad computum [illegible] [illegible] [illegible] [illegible] [illegible]
[illegible] [illegible] [illegible] [illegible] [illegible] [illegible]
modis et conditionibus [illegible] [illegible] [illegible] [illegible] [illegible]
secundum vsu. anni 1532.

die xxiij martij 1573. pc. [illegible] [illegible] [illegible] [illegible] [illegible]
[illegible] [illegible] [illegible] [illegible] [illegible] [illegible] [illegible]
pupillorum [illegible] [illegible] [illegible] [illegible]

Sarro notarius

q. alogij clarus posset [illegible]

[illegible] q quidem notarius [illegible]

testatorio fo. q. alogie [illegible]

[illegible] testationis [illegible]

[illegible] 1.. 90 [illegible]

[illegible]

[illegible] 1430 [illegible]

testis fo. q. alogij [illegible]

di sodomus [illegible]

[illegible]

[illegible]

di sodomus [illegible]

January 1432

February 1432

[illegible] 1433 [illegible]

[illegible]

die xxij maij 1437 [illegible]

[illegible]

[illegible]

[illegible]

[illegible]

[illegible]

Dixit [illegible] columnis pl[illegible] de mogatoldo [illegible] pro offerire [illegible]

[illegible]

[illegible]

[

Dice volemo p mcanto d'esso gastaldo li esufrati Tangr[illegible] e tre de
mettim Seluiare posto' nloco nominato [illegible] [illegible] gradimo
be effetto esser sotterrato de uno [illegible] sommato pure [illegible]
mettim posto' dito loco [illegible] [illegible] [illegible] apetito de uno [illegible]
[illegible] [illegible] [illegible] [illegible] [illegible] [illegible]

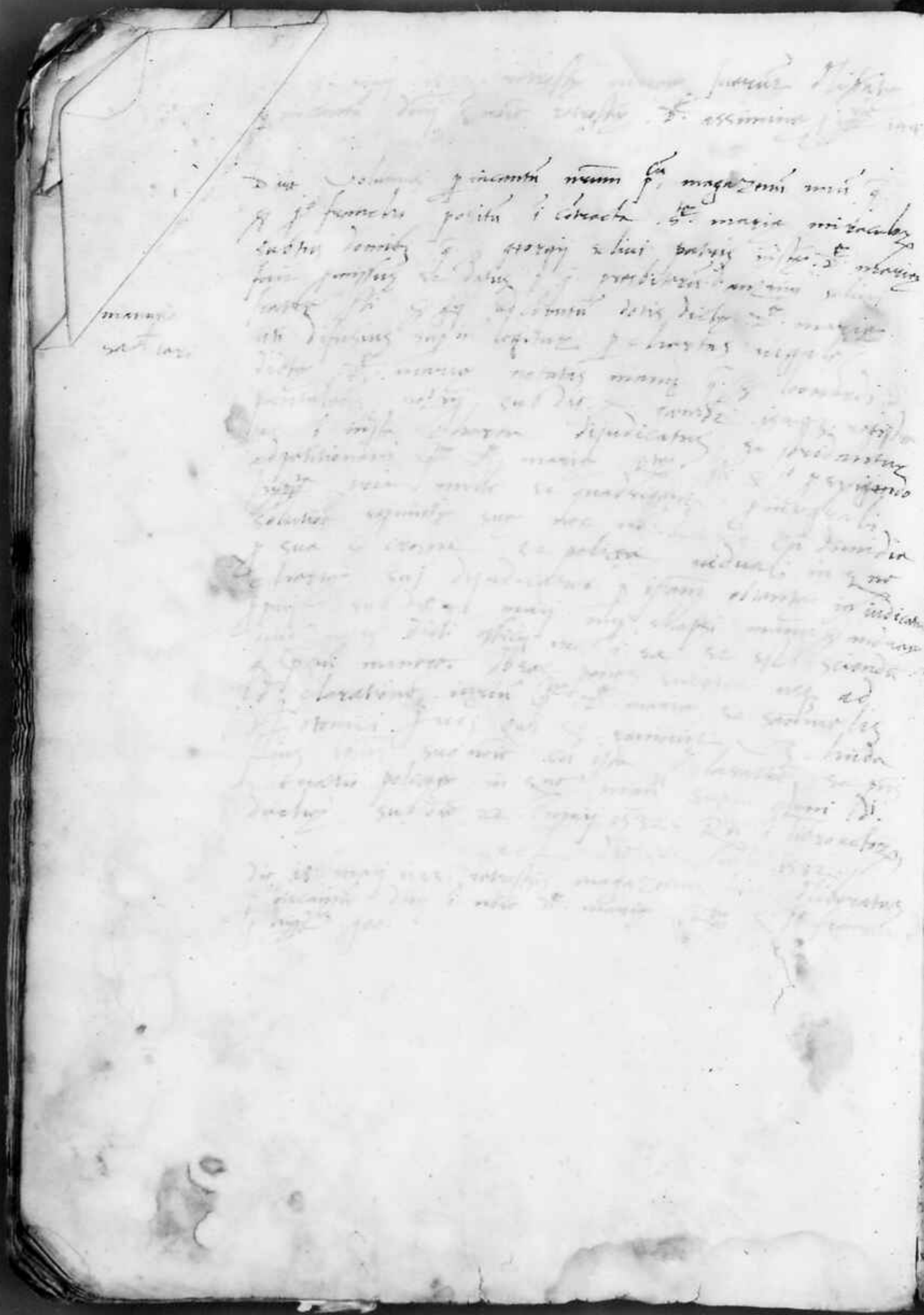

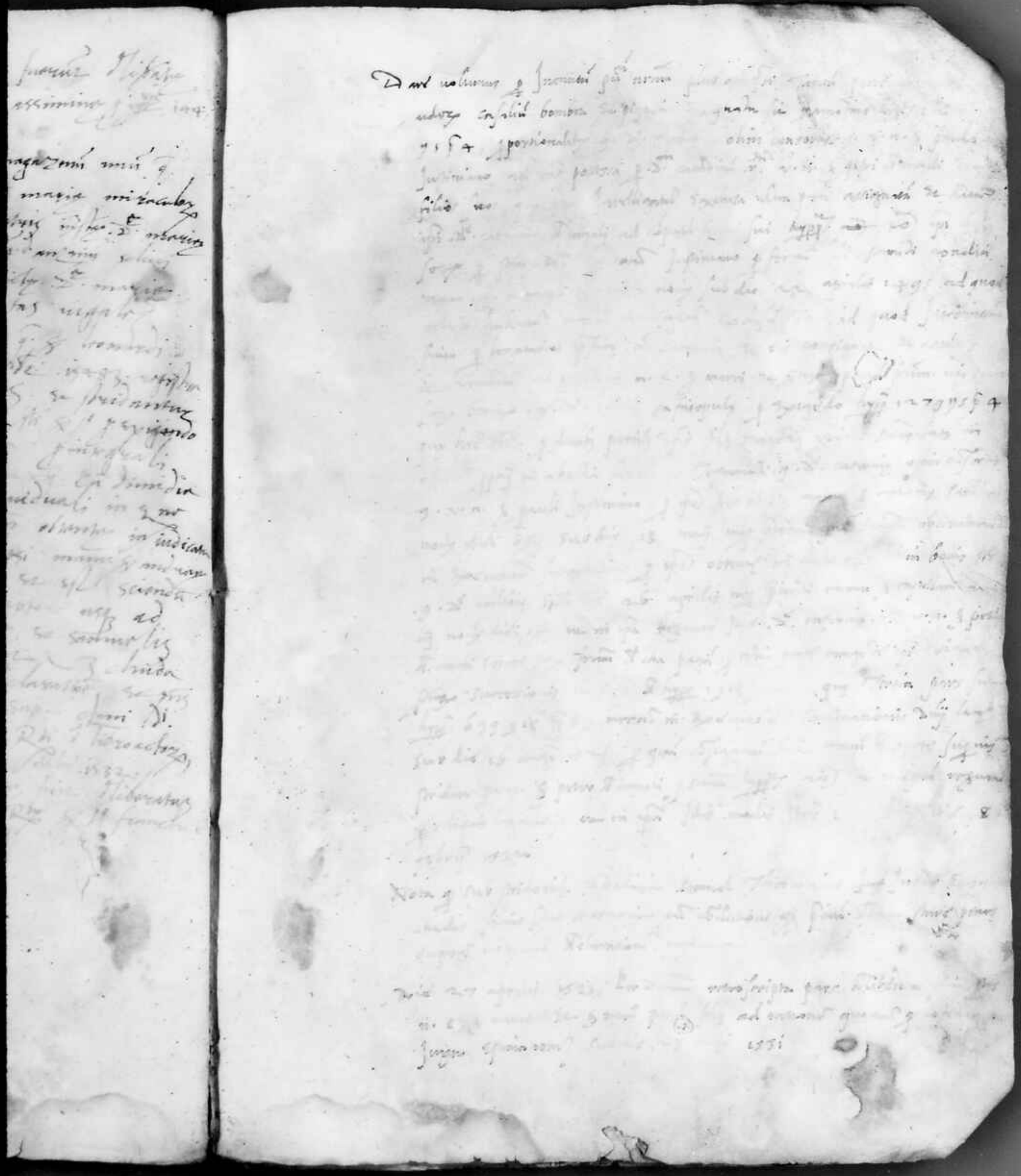

[illegible]

Dare nolumus quod manere non possit [illegible]

sitas in burgo in constructione [illegible] dictas ad [illegible]

d. fontane eius relicto quod quidem principi secreti sui [illegible]

manu quibusdam melioribus modis subdie. 19. augusti 1526. et [illegible]

tion ste. d. fontane pro exigendis hujus pro mille quingentis quinquaginta [illegible]

d'capti et in singulis annis [illegible] pro [illegible]

dotis sue, et pro [illegible] aliis [illegible] centum decem et septem [illegible] 117 [illegible]

sui diluidicentes pecunia [illegible] modis [illegible] cando subdie. x. [illegible] 1571

manu propria subscripsit [illegible]

Die xbj martij 1577 pc [illegible] ego abbas M. d. Marco [illegible]

consiliario d'[illegible] domus [illegible] prudentiuico [illegible]

attinenti et [illegible] nomine ste. d. fontane [illegible] [illegible] 113 [illegible]

[illegible]

Prro° volumen

1.

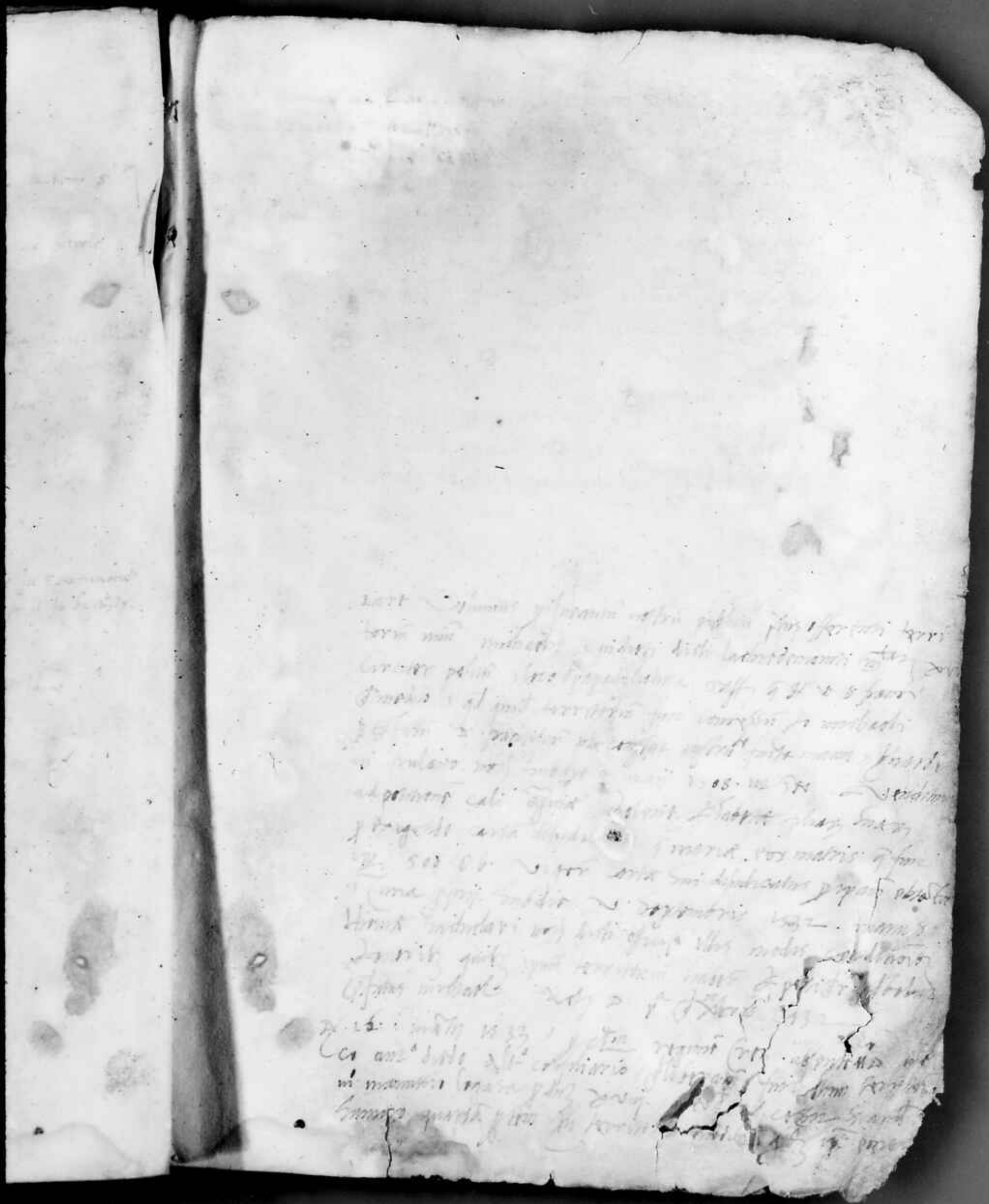

Dare volumus emi canni pu[illegible] pro [illegible]
unum [illegible] 8 [illegible] michilis cridiori dicti tachi domini posuit
vocato caca filii mere [illegible] [illegible] moneys bonere, quod quidem re-
erat unum [illegible] illam dedit sibi mere alia [illegible] cum [illegible] [illegible]
monii socrus sua, illam unum [illegible] [illegible] [illegible]
[illegible] [illegible] [illegible] [illegible] [illegible]
mam [illegible] [illegible] panicles [illegible] [illegible] [illegible] [illegible]
[illegible] [illegible] [illegible] [illegible] [illegible] [illegible]
illam [illegible] [illegible] [illegible] [illegible] [illegible] [illegible]
[

[illegible] mea una lege [illegible]
[illegible] mpuro n. v. [illegible] dominic
[illegible]
[illegible]

logue, & mi
v-g domine

whole philosophy natural,
moral & civil & q. d. m.
in Latin & English
philosophy & chemical

Dan

[illegible]

Hereria Don 11
positas in casali. 5 Ville

Dice volono q lo quarto [illegible]
de' anni cong. de' [illegible]
d'esso papo [illegible]
d'Sabatini barbara suo [illegible]
cento [illegible]
d'uno chiesa de' [illegible]
sua sopra [illegible]
sino [illegible]
[illegible]
1530 [illegible]
[illegible]
[illegible]
de' [illegible]
[illegible]

[illegible]

[illegible]

[illegible]

offerenti totam ill

Liber Incantum 7 bis

c. 53-72

1537. 5 ottobre – 1540. 15 luglio

(delle buste da ordinare)

Fuia d'Cantu

Cantu

Dare volumus et fricantur quod rerum stabilita fuisse
[illegible] q. fu alcuni porti fracasti 5. mese
[illegible] duas plagas [illegible] parea duo e vinga
una bragia e [illegible] ad baptiste qui mares
[illegible] tomabat. et possidebat
[illegible] vita anni 30
[illegible] et [illegible]
[illegible] fu L. 4 de clamor
[illegible] d'Infantia cal.
[illegible] 3 ro. reflo
[illegible] tenta fuit
[illegible] crystoforo [illegible]
[illegible] fuisse libros
[illegible] potiora vitali
[illegible] sua solutis
[illegible] dicta stabilita
[illegible] debitus 6.
[illegible] Alty dit. 6.
[illegible]
[illegible] 1038

[illegible] 1038
[illegible] abbas [illegible]
[illegible] Petri Sala
[illegible] pug. [illegible]
[illegible]

[illegible]

[illegible]

[illegible]

Adriane [illegible] Hmo in Curia [illegible] fides ac ipsa possessio
revenderetur addamus sui et filiorum suorum ipsa domus contenta
ac deliberatio & autoritate [illegible]. Item. Quod ipse [illegible]
contentus pro emptione et liberatione dicti loci & pro di[illegible] capsari
[illegible] in nomine filiorum dicti Hmi [illegible] pruenii V. [illegible]
[illegible] & vice [illegible] [illegible] 1566 mez mes
et [illegible] contentis in dicta deliberatione [illegible] ipse missis et valen
[illegible] mez a nre in [illegible] [illegible] [illegible] et receptes
[illegible] et [illegible] [illegible] de [illegible]
Sue

Die viij ad[illegible] 1538.

[illegible] illam partem

Dare volumus et mandamus pro eum plus offerenti domos et solaria cum magnanis domicilia
subtus ipsis et curia extra ecc.a s. Bartholomei Maioris, que quidem domus intra alia bona ecclesiae
et apprehendere et pratum a s. Bartholomeo dohi a d. Marco uxoris suae et contas mittere sub die sub die
XXIIII Julii 1532 Et mox mandatum et tunc longe alii non se inde et ipsam domum dicto ab eius
relicta a Maria Jacobina et Tomasina filiabus suis, cum se suo testamento notate manu et tunc
longe notato pro suo die et Dominus 1533 Sibali ad eam pro ace ingenua prima mariere
sub die 20 aprilis 1536 manu et tunc longe non judicatus pro Ex in pro eius tempore
habuntur expresse dicta domus que quidem Jacobina Testium estimans et residuum bonorum
suorum dimisit de a Maria Francisci suae ac a s. Simonetta georgio eius uxore Et pro suo
testamento notato manu prati et tunc longe sub die 27 Dominus 1532 de dote eiusdem Maria ecc.
obtinuerunt ipsam et judicatus ipsius sub die 10 aprilis 1538 manu et tunc tenuerunt alii nec
judicatus pro rationibus non ipsum et pratum a Maria dimisit residuum omnium
bonorum suorum mobilium et stabilium ipsum a Maria eius uxoris suae et ipsum pratum
a s. Stephano via nota sub die 27 augusti 1538 Sibali ad eam et obtinuerunt sub die 13
et 25 novembris 1530 Et mitti et condunatur ad petendum a Maria et Tomasina
Maria suorum bona pro augendo 1578 et que nec bona vacue non judicatus
pratum extra maius de ipsum s. Bartholomei et que eadem mutuata pro eius sub die 10
aprilis 1538 manu et tunc tenuerunt alii nec dicti illum et dimittendum eadem pro
et minus simplicem. 25 Julii non per totum mortis obiit sub die 13 januarii 1530
et postea convenerunt et accedit fuit manu et georgii vigilante nota sub die 28 ianuarii
augusti 1537 Ubi modus conditionis et onerum aliis non me tenere et possidere
Fratres pratum a s. Bartholomeo sub die 5 octobris 1537

Die XXI Julii 1538 Et dominus per Rem per plures mandatis de domus Fratrum
Liberum ingressus a d. Francisci et Mariae commune tunc consideratis et in tantis
commune et sub mille 25 ...

Die 30 Jun 1537

[illegible] lo incanto del nro gastaldo a chi più offerirà li agri de anni
[illegible] li anni [illegible] vimei qliquel fu Alvira in-
[illegible] de le le consegnio balanstera a vedere
[illegible] de [illegible] malachi e coler [illegible] del creditio suo de ducati
[illegible] de [illegible] e vigore de vino
[illegible] de vino [illegible] e mon del [illegible]
[illegible] me in detto e se sia
consegnare el spso
de [illegible] 8 alitor [illegible]

[illegible] mustaro nostro Cancellario

[illegible] qq stò [illegible] liberare
[illegible] modmo [illegible]

[illegible] gastaldo come
[illegible] malachi assi

Date volumus q incantu publicu nrum plus offerenti territoriu unu
cum sego circiter .o. mgri michaelis mustaro sutoriu posito ex fossata
apud monasteriu sancto anastasij in loco vocato pagadella in [illegible]
q. n.c. q Mazi franc. q Sandr. quod quidem territoriu tenebat et
possidebat q fatus q. mgr michl ultra q scriptione et in pretio eius
vite et filij ut constat dictis testiu sugende examinatis et retro
stridores sugende factos subdie 22 July nuq [illegible] si anotatis et
uendit de petitione Mazij eius relicte q exigendo [illegible] 800 ol inferta de
capitali et libras [illegible] nazione in q sua crosna et pelicea viduali infer
charij cui difudicatus q ipsa obtento in curia q prij candide subdie xxx
July 1537 manu pauli pisa notarij dicti officij illis modis conditionib et
oneribus quibus ipsu tenere et possidere debebat q. q. mgr michl: [illegible] v [illegible]
1537 Marcus zinsano [illegible] ancelle [illegible]
die xxx Janij 1537 q [illegible] ipsum territoriu fuit deliberatu in persona q Nicolai monoras
a soti [illegible] xij 23 duodecim et [illegible]

[illegible]

[illegible]

[illegible]

[illegible]

[illegible]

[illegible]

[illegible]

[illegible] 1638

[illegible]

Dar volume p lincanto del mco gastaldo achi piu
offerisce, lorestante tempo delli affitti della casa
comprata p ms Costanti stamila dal incanto del
p.o gastaldo sotto di .ij. luglio .1530. Trasso Tpapa
ms Constanti suo i uno uno et mesi .7. et
venesse detti affitti a instantia del S.o papa ms
Costanti p scudi ducati ret p prezzo de ducati
.7. gli quali hanno dir p vigore d una remissione
de la .s. fatta sotto di .j. ottobrio istante
sia tenuto e creamente lui achi stanno
a liura detti affitti dlorestante tempo de
anni .6. dir anni dette case in nome de la
S.a d liurasse pntar il S.rio i nome del gastaldo
ogni .8. dapoi la liurasse sotto le pene
solite act dir ultima octobre .1538.

achi .13. aprile .1538.

Li affitti della casa p uno anno et mesi
.7. come sopra pnte polizza apar suo d liberati p mi
bizzoni gastaldo dapoi molti incanti cum ms Costanti suo
contracto p S altri no mettua suso p ducati
ret zor p

ducati .3.

dir .iij. d aprile .1538.

Ms Calamati p.o p .12. in nome S.a d li lucatori
pigliasse S.a p.o i esperato tenuto re possessione
pro domino.

Dar volumus y juramus nostri pri domus et
mauriam politas [illegible] canti [illegible] domus
[illegible] domus dalte [illegible]
[illegible] dalte [illegible] [illegible]
[illegible] mau [illegible] [illegible]
[illegible] [illegible] [illegible]
[illegible] [illegible] [illegible]
[illegible]

Dal volume glo incanto del mro gastaldo ne lo
più offerente le mizat d'anni 7. la parte spettante
al d. Iordana per il q. genile conte del loco
ne pervenne al vicinemero Gallina ne l'anno, per
cancellio apprilio del n. 8 mis franc barbarigo
q. mis trimpo dapoi compì l'anni x. la thinzad
del detto logo fatta nella persona q. michel
nali sotto li 27. marzo 1530. per scorse in
so ne lo spest locando alla ditta p la portio
sua p vigor d'arto alnizograppho fatto d'mad
il q. mis franc lo pder la ditta sotto
li 18. marzo 1530. sopra d'mad il clarissimo
procurator Como si gllo ne gllo il p no
gla nominato ne relazato il clarissimo pro
fatta sotto li 28. marzo 1538. Como si gllo
appa, sia venuto pervenuto lui nelli
spedini. Thinzad detta intero dapoi ne l'copie
li gli anni x. portar il gsio d'gllo i mad
il gastaldo otto zorni dapoi la thinzad
son lo pmo solito ~~[illegible]~~ dir. b. ~~[illegible]~~
~~[illegible]~~ 1538.

[illegible] 15 mz [illegible]
[illegible] dapoi modi quanti come
pin offerenti [illegible] anni 50 per la
quali.

nota q. pondita fuz data [illegible]
[illegible]

[illegible] Volumen [illegible] Inventario [illegible] plus [illegible]
[illegible] pars quorum [illegible] [illegible]
[illegible] obtenta [illegible] indicata
et concessa [illegible]
[illegible] Sotiaeo Subdie-
[illegible] Cuius vnola
[illegible] in Sonne
[illegible] & mir [illegible]
[illegible] Petronius [illegible]
[illegible] lake [illegible]
[illegible] [illegible] suos
[illegible] Contentos
[illegible] modicas [illegible]
[illegible] [illegible]
[illegible] Cui [illegible]

[illegible] cum: [illegible]
[illegible]

[illegible] [illegible]
[illegible] [illegible]
[illegible] [illegible]

[illegible]

[illegible]

[illegible]

Dare volumus p hac cartam pro nobis et heredibus
nostris Ecclesiae quatuor acr. terre in loco qui dicitur
de valrone cum omnibus suis pertinentiis
et sunt juxta franco quadragintam de terra quae
d. agnetis filiae et uxoris relictae ac p. pro
rendum x solidorum monetae quae dari et
p hereditate nostra et heredum quibuscumque
vendere et confirmare hoc p. pro tanto
denarorum ac pro quibus idem ecclesiae
hujus pradictis dictis et ipsis nobis
1000 ac vendidisse et tradidisse. et ipsam
et ipsi ipsi p. pro quibus nos pro
diminutione p. quod nos ac ipso judicium p. pro
nobis et suis vestigio ipsum servare tenemur et
ac aprilis 1537. Ita quod et ... p
julij 1538

Die xij januarij 1538 p. Ivan Rm curia pro Petro
vino Dissoratu fuit p. Costantino Cuttola p. his ...

n. Territorii
Ffigueiduela
Comissorii
vitorii fine
et p. pars
23. maij 1581
i g. respuls
ffrij Tangerinum
d. 95. mora facta
hw 29. maij
. iohannes v. f.
vigore Creationis
dicatus p. ffrij
Dr. eij. sue hw
. 4. hw. hw p.

cvezo pm servito
notata p. dns. ado

Dare volemo per spesante del nostro gastaldo agli pri
[illegible] li affitti d'una botega e mezzo agelo posta
in borgo a s. [illegible] marco di angoli per ani 28 e venesse
apetiho de zorzi da tassa per [illegible] [illegible] dio e
cancedal e [illegible] e [illegible] [illegible] [illegible] [illegible] [illegible]
d'una sua [illegible] zorzi [illegible] [illegible] e
luiz. sotto li 26 maij 1537 [illegible] zorzi
armen. e el comprador li obligato [illegible] zorzi e
d'portar in man di gastaldi el ben edificato [illegible]
subpenis solitis. Actum 18 Julij 1537
e sia intrug. tenuto [illegible] compradore pagar alla [illegible]
d'Comun [illegible] otto per [illegible]

Adì 23 luglio 1537 li affitti della botega [illegible] m. 1.
fu liberati per mezzo donato [illegible] [illegible]
molti [illegible] a zorzi da tassa [illegible] [illegible] [illegible]
mettera suso per [illegible] [illegible] [illegible] [illegible] [illegible]
zorzi [illegible] e lo spese

Nota come fuo restituita [illegible] [illegible] e zorzi

Die xv. martij 1540.

Die xv. octobris 1540. [illegible] [illegible] [illegible] [illegible] [illegible]
[illegible] [illegible]

Dare volumus et mandamus cum nostrum Domum
cum introitu suo cum droppo posita in burgo
Contracta sancte marie Lucidam que quondam
domus fuit edificata autore sancto Joanne et
expensis edificij facti fuerunt de proprio
pecunio sancti Joanis ut constat dicto testamento
supra manu notarij et venditum ad petitionem
magnifici georgij petrami creditoris sancti Joanis
in ypoth. 121. per instrumentum supra in manu
mei chalcmogio notarij die 17. aprilis
1535. et hoc vigore vinus a literis
instrumenti facti manu mei notarij missis, qui
dat auctoritatem sancto magno ut dictam
domum exponat ad incantum dum ut de
pecunio ipsius solvat satisfiat creditori suum
ut in eodem die 5. maij 1538. actum hoc
notarij anthij 1538. manu mei petrij mussuro
notarij cancellarij.

Nota quod multis respectibus habitis et dote
a huiusmodi sancti Joanis eo quod multa dos suos fuit
data, fuit permissum ut per dictum testamentum

die 19. iunij. 1538.

Ad Illmum Prosp. et candia la sua casa
fuo et hereditata in la persona di magno Gi
petrami come pur appare per ypoth. 150.

Dar volemo p l'incanto più el mio [illegible]
li affitti dani sic [illegible] Una bottega posta in mezzo el
canto della calle [illegible] anc. Drasso [illegible] p sua mesura
, et fra, senza alcun fraude, et vendesse [illegible] d.
calcina .ta. [illegible] obrigo p stder Duc. 8. Corenti
, et lessesse p resto p vigni Una Terminano Calla
p al Cimo [illegible] Calcina [illegible]
, ro Come tutti el fiollo pupillo, et [illegible] suo
fratello p la vasuta Duc. anc. oro stimato p mez
donato zossaldo, [illegible] 75 Come predetta terminatio fatta
Solti 9. ottobre 1538 [illegible] stimia fatta p [illegible]
, et sia tenuto et compradori detti affitti [illegible]
Danaro nelle mani [illegible] dappoi [illegible]
zoni 8 sotto le pene consuete [illegible] poi detti alla stta
. di calcina [illegible] suo creditto [illegible]
Adì dì XXij Settembre 1539:

ad ~~adì sett~~ primo ottobre 1539 [illegible] affitti della bottega
p anni .6. [illegible] senza alcun fraude fu [illegible]
[illegible] Donar [illegible] dopo molti incanti agl ottimizo
[illegible] p ducati otto e mezzo 8½ per ducati 8½

Adì x ottobre 1539 [illegible] incanto [illegible] 2° [illegible] hanno
messo. Impossessi della stta bottega [illegible]
della stta [illegible]: [illegible] non [illegible]
in fatto Comando a. [illegible] dentro [illegible] bottega ad
[illegible] [illegible] [illegible] la bottega [illegible]
[illegible] [illegible] [illegible]

Dar volemo p lo incanto del mio gastaldo achi più offerirà li affitti et
p uenti dam.s del metochio co li soi sochori de raso del q. ser botalio
franco posto in castell belueder appresso alla fuime ra de anapodari et se
paga p luello de quello ogni ano ypp 8 ½: et uendese apotitio de ser mo
zori p scader y bo: resto de y 100: quali hauer die da dito q. ser bota
lio et hemi soi come appar p chirografo de ma del q. ser zua ua salo
de uolunta de le parte come in quello de di 28: auril 1534: sotoscritto
de ma del d.mo epecutor de uolunta de le parte come i esso et sia
tento del comperador pitar il pscio de essi ami in ma del gastaldo in
ta lordene: actu die ult° septembris 1539:

p[ri]ores mussaroni

adi .15. ottobre. 1539.
Lo metochio co li soi sochori corrosti p ami .5. sono stato mandati
p mi lorenzo donato fo dapoi molti incanti e mise
mo zorzi corrosto p ch altri no metteva su so
p lire sessanta cioè ypp. 60. et la spesa

zir .xxv. ochobre
fu scritto castello castrei de pirozi ne pona
pu p mio
possessio fu mi pachij ne suozo fuzin
p. m.r pte p liberatione incantus.

Volemo p lo incanto pu nro a chi più offerirà le case i mo varuchio posse
nti castel nuo legual case el dito mo ha recognosciuto p una emphiteo
sa non varuchio suo parente come appar p el dito chu testimonij sopra
examinati et retro stante mutato p el pate libre clamozo ad lo b
el varuchio aff. el [illegible] mi rapino sentini come cumesso el cedutor. Dlaccu
sa [illegible] p sedozi ducati 26 p.s. fu executato da liberta chu dite
p el pate mo come p tenuto in loz celebrato p Sebodi pumio zenner
tabelio qzero appar cinquecento modi et
[illegible] Actum die [illegible] Julij et in

Le da Sup se habbia respetto al dote del frato mio Si Lhaucon

Georgius Bono rel. q

die 26 octobris 1539

Q. dmus Rex cre. post plures incertas literas tuberule petisse domus
in persona pre dni cardinalis Santi q. duas regitimam no obstante q. dicta
domus fuerunt estimate p. duc. 4 cum magna et nua plus non offerebatur
cum habilitate tamen retropm me respiciendo ipsam ipsa mente gaudere pro
cum hoc q. omnino heat possessum dictae domus et ipsa remanere mere
omnis iuxta ordines

Dare volumus q. fiat primo pro eum
G. & mittatur exponendi pecunia latenge platea Santa
Q. G. & mittatur bedyfrates q. ponendas
30. pro dicto petrus Sugrade
ad petitionem & verosily relenga
duc. 4 gregarum vigore omnis
XI. aprilis 1537 & XI. mai. Subscriptum relipsate
et petrus q. figlio al Tribu
confessione Summe tuae
250 ve. 93 vera Sugrade
XI. aprilis 1537 filius mali
q. as domus G. G.
possidere Oradas

Q. 27 Julij 1539 q. el dmus. mayo. fundia capi publica
forono liberati le case
q. duc. 4 dusento Corone
el comprado fa habitacion
el solito altro mese
acio possesso
e altri no si trovano
libry case Scario

Item volumus q. Incantu pu[blicum] nemu plus offerenti socrus
vnu cu[m] ebustam olivarys cale. [illegible] [illegible] [illegible]
vicentij filij sui posito Incasali Geminiano quod
possidet filius q. [illegible] restis adunita sua cu post eius
mte possederunt et possidet Illud dicta ta; q.
vincentius eius filius quod q.dem possedit pris matris
et filij eordem anos p.scriptois pret p.dicta lestri Sugmd
examinatos a dicto fratribus contentos pater q. vendit
appetitient q. andree Calona pexigende q. sexaginta quinq
e exp.ns virtute vnius Sulle facte in offo Jusche
Sulle, ib nouembris is 38 / [illegible] 65 et dcti [illegible] 3 v. 8
pexpris Illis mutis conditionib et onerib q.b ipsum
territorium sno tenere, et possidere dictam Illt cali
et vicentius. Actu die is aprilis /is 39

Die 26 octobris is 39 q. Ioan. Bem Crete fuit liberatu
Illum socrus cum furib suis q. arter Calona
tangs plus offerenti p.dis oltuaginta [illegible] 80

Item volumus q. Incantu pu[blicum] unum plus offerenti domos magnas q. Iohanes
mangnum magnovit dicti Caccianelli positas in burgo Francatia q. pretius
q. andarib [illegible] in [illegible] reduci que quidem domus fuerunt
[illegible] q. q. q. belmgerui dnos socrus sui et complicis dicte
[illegible] [illegible] [illegible] notario inam q. [illegible] tabellionib
[illegible] [illegible] [illegible] et venditione et pentione [illegible]
[illegible] die 8 nouembris 1018 [illegible] in ipso, et [illegible] [illegible] 800 [illegible] de fideiussione
[illegible] fran.ne de [illegible] Joanis q. coingendo [illegible] 800 [illegible] de fideiussione
[illegible] fran.ne [illegible] [illegible] [illegible] in fideiussorem [illegible] sub die is [illegible]
[illegible] [illegible] [illegible] [illegible] dicti officij, et infra libra [illegible] [illegible]
q. sua [illegible] et [illegible] [illegible] [illegible] [illegible] die 12 [illegible] 1539

die 20 aprilis 1539 q. [illegible] per [illegible] de [illegible] [illegible] [illegible] [illegible]
[illegible] [illegible] [illegible] [illegible] [illegible] [illegible] [illegible] [illegible] [illegible] 400

[illegible]

in 39

D. 23. nouembre 1539 [illegible]

Dixo ~ olvidamos q̃ en contra q̃ nuevam q̃ha
ofrecido domos duas de ~ ingres duas
domos positas en casas episcopales d'Vannes
hasta que el dicho episcopo de
~ vines que posee en casas antiguas hasta
q̃ fuesen Vinisano d'valor d'manuscrij
Inclusio de patris sui bonis q̃ ipse posse de
facto. Ad domos de ~ vines q̃ multos annos
possessas per dictos reges sui in exami
maiore de Inclusio q̃ pro clamor motutor
de ~ vendemus ad hystoria ex ma
manuscrij plaxiando q̃ non
ipsa causa sui diudicatus q̃ se cosme ad
diudicatus ipsi manus manci armis senon
sed in 2 Januarij 1538 et
de 28 octobri 1539

Dixo ig. ad 1539 q̃ el mi Rx cosme
Dixo dñ constituit Vicepulo Franciscus Thiorse pro
capitale de vines in nom q̃ ipse q̃ decanus ig
secundum q̃ limaroem in exp

[illegible]

1538

[illegible]

[illegible]

Die xviij. februarij 1539.

[illegible]

[illegible]

[illegible]

Dare volumus et mandamus quod meum plus offerenti domos
et pratum prius q. Simonis macello positas et contracta
Georgii moniali burgi Candidi quas quidem domos unione
et possessionem tunc q. Simonis et patres eius ultra sexaginta
annos ut de facto possidebant sub in manibus et
venerunt cum omnibus. Et licet iure naturali
a. q. Georgii macello exigendo usque. 1500. ipsi dominus
et macellum q. Simonis venerunt cum ipsis
adjudicatus fuit et macellum pratum obtenta iudi
cata ipsi sub die. xiij. Januarii. 1530. nunc
et thomas sacerdos notarii dicti officii ne in
dicta adjudicatus chorta illis modis con
tenta et omnibus ipsis dicens domos prius q. Simonis
nec notari unum et possidere debeant
ac die xiij. Januarii. 1531.

Item q. ex modo ad ipsum prioris et ipsis
domos et pratum et remanere cum conditione
et quod ipsas domos prius dictas unus notarius
nisi ad vitam conservent et ancillarum

Item quod pro rata tui et alium
partem prioris magnifici q. Simonis restituta
domus et pratum [illegible] iure naturali est
et ipsi et ad huiusmodi alienata pecunia et
quia contenta pro domus et adquisitum pecunia
nisi ipsa et domum [illegible] contrario subsistit
xviij. aprilis pro [illegible] manum et non [illegible]
[illegible]
die xviij. aprilis. 1531. [illegible]
[illegible] domus et pratum q. Simonis Cecinazzi
q. dom principis et [illegible] [illegible] adquisita
[illegible] 1531.

[illegible]

[illegible]

[illegible]

Item volemo che lo [illegible] del mio [illegible]
[illegible] prima [illegible] mesi [illegible] per [illegible]
[illegible] In [illegible] [illegible] [illegible]
[illegible] [illegible] [illegible]
posta [illegible] [illegible] [illegible]
[illegible] [illegible] [illegible]
[illegible] [illegible] [illegible]
[

Dare volumus p̃ cantũ nostrũ publicum plus oportuit
arrendare [illegible] cũ suis fructibus et arboribus q̃ n̄ e
[illegible] modũ gandie presentũ locũ et assignand ad eũ p̃ vt
[illegible] fuit dictus D. tenent ab suis consortibus ut p̃z
carta suis fugalibus notarii nam s̃ pt̃ per peregrine
nostri notar. mensis Aprilis 1528 vt opis
et vendit adunitatem n c s frates prime partis
et a habent eius fructus plures et incrementi
p̃ n c s modũ pacis percipiendi dictus
[illegible] minus catasticei fuit nam s̃ cum
[illegible] notarij [illegible] 18 menses Augusti 1539
[illegible] ad opus s frates et a habent instantia
ut p̃z

2 January 1539

Ad vij martij 1540, p̃ d.m regium [illegible]
[illegible] deliberatũ in primo [illegible]
Antiqui p̃ dictus [illegible] agentarius [illegible] 63

[illegible] vidimo per altro licentia pub. facta per Soler
della curia generale presente per Borgo Piacentino di S. Maria
Maddalena in Roma per atto di 2 aprile
sua consorte, e vendesse [illegible] di S. Jacopo [illegible] per
di 2 Isabetta sua figlia legataria di detti quindici fiorini
obligati alore lassato di pagar prima ottenuta ad
indrizzo di pagare sotto di 3 aprile 1538 mano
panni presa non legnal legato e [illegible] ascendendo
tando duc. 145 di chiesa recent. dalli heredi della
q. prete Salamo per [illegible] fatta [illegible] relatio,

~~[illegible] 1° febrij 1539~~

[illegible] 2 [illegible]

[illegible] 14 martij 1540

[illegible] cl.mo reqmi [illegible] liberate [illegible] domini
[illegible] mitgatis [illegible] contentis [illegible]
[illegible] 1540

nar vivendo y el otro licente su hijo Pedro
de la y nació ganada por Borja, Placentina de S. María
Glorioserena, intervenimos por otros de 2 dama su
sua consorte, y vendió a Pedro de la Cañada ante
de 2 Isabella sua fia legitima; dicen que nació y fue
bolegado a dove lassato a pagar y sua eternia al
Entrega e pagare sotto di 3 Aprile 1538 mano y
pani presa non, insignal legato e vy. e compo
tando anni 145 e lassa recent labbaresti de la
y pagare Salamo per Pedro Cañada sua, y dal Segalia
relato,

~~y 9 febrero 1539~~ y 2 January 1539

y 14 March 1540

y el Sr regnum cuet, liberate potest domus
suo ~~[illegible]~~ et mitigatis mitissime y donatis cum et
obtinuit, ~~[illegible]~~ kal 120

che volendo il limosiniere il suo grazioso ordini più opportuna
li infiritti et casi sono di 9 manoli trovisa poste in
el castel bellicio et ami in XXI venturi e vendesse
ad in stamia di n. ~~110~~ c. 5 michel damilla et soder di ri ½
cancell et niger di vino exregrasso fatto e mia di 55 ad
stanti mangia da de volunta, dite parte sotto di 28
ottobri 1598 sotto scritto per mia di mui dicto compo executo.
nec nd et soder di in ½ et niger di vino sintia abuntia
fatta inello flo di xprio sotto di 16 ottobrio 1599 per mia
squia catella nocero di dito flo 15 le gsse seguirno
et fine la diurnata stando tenuto Guillij el qual gestiva
li afitti far el deposito nelle mia di nrd gastado in
termenta di germi e dapoi fatta la diurnata ad cio elli
posa ind il dto executor sotto la pena solita

Dat 28 Januarij 1639

Et expensis pntij fe in vno

Fruc usqj xxx maij 1540

Dar volemo p hieronimo più del mdo gaspaldo a chi più offerirà
Tutor lo Jurrad vilum giurasi se conlocundi di mi dicto p.xo fanno
del Tutora di giorgi cui g. a fonda di instrumento do vel cura posto
Caso da fuor In la pieve di n. hes & pieno gradrigo col carigo
del suo Tuorario di ll 3, al ano legual Jnteresse ten di ani x.
se vendeno ad Jnsparia della pieta di sancta chiara di
p pagarse di ll 50, p pure di ll 100, ligual essa pieta dicha
ne dal offerir po gli Jn sequenti della sua con Tumacia fuora
contra esso gli Judlo finito di nostri sono di xj, del Jnpedir, colui
vorrando alguel dicto Jurrad ten sivera obligato
fra il Termino constato di Ver sua se giuraz Jn mano del fuoro g
spaldo li fiduti ll 50, Et sua pagar ogni ano al Tempo solito
li pie ll 3, al camelo di esso Tuor p il Termino po ogni anno
ney die 26 mesis Junij 1540

gtis

Adi vlto Zugno 1540

giurasi governarsi nosi
conti mi fovi cosi mi

lo Jurrad giurasi vilum se conlocundi p ani dicto commescrivi
furono Tiberani p mi hieronimo donno gaspaldo dappoi molti prati
al.no homo mis Marco dandolo fo di mis Ant.o p ll
Zou — — — ll 45

Dare volumus et incantum unum publicum plus offerenti
Magazenum unum q. mgri theodori Macrina positum in bugo
in contrata sancte Marie et psichosostra. quod sibi venditum
fuit et commissarium s. Joanis crussari constat cathastico manu
q. s. philippi corogna olim notarij cancellarie subdie xxij
februarij 1521. et venditur ad petitionem s. michilis. ac. s.
manee macrina frum in executione successionis et eos
obrente post obitum dicti q. mgri theodori eorum patrui illis
modis, conditionibus atque declarationibus quibus dictus q.
mgr Theodorus eum tenebat et possidebat:
ad eo die xxvij Julij 1537.

p. d. p. M.

die viij Martij 1540. et dmi dnum Duca de voluntate s.
michilis ac. et manee macrina frum post plures incantus fuit
deliberatus magr. mutij stritij in persona s. georgij cudo et ducats
ad magintasex cum dimidio vz. — ducats 86 ½.

die 26 Julij 1540 de ordine et consensu dmi regimine cum
ad obstante ellapsu terminii mensis limitati a. s. dona helena relicta
s. georgij cudo ac. s. petrus fusculo gener ipsius vi commissarij testi
dicto s. georgij cesserunt et contulerunt vices et actiones i. como
et liberationis illorum magazeno illi mgro franc. basichi aurifici
prii et accepterunt tales vices et actiones incantus et liberationis
illorum pro pretio illi vz ducats 86 ½.

Ego petrus [illegible] scripsi
Nam assignat [illegible] pro [illegible]

Dar volumo p lo incanto el mes agosto achi phy esprima
li a fili de puschi d'anni x. per vendimi comenza dalanno
1550 Brandani cosso lanni 1560 el terreni di zorzi
giuvin e afonda posto mel c. da fuol instagne el. n hy
sp° gradonico de vendelo ditto intrade ad instanza el
pcurator dla pusta p sedor de so qual son rosto li
VII 100, et noca ala dita pusta dala cadonach a hy
fac dalosso li p d'nor solo di Como nisse siado
nmmo achi algud cosrera nal intrade pagar
X 3. al mes al dito cavalin p il suo pradego
se sia nmmo termi 8 dapoi la sch vegnu spetan fin
lunedy el dia mes agosto lo qual dito intrade ally
modi de dac 10 luglio 1560

adi 19 luglio 1560. li pusschi de le intrade fom
x. per vendimi el terreni chi fumo el conton p
mi Bernardino donzi agostado dapoi molti incanti me
monco candelo fuoco de me p X 40,

Dar volumus et pn̄ nr̄ro Tcanto plus offerenti illas
domos et solario cum ortis suis rationibus q̄ s demetri
piperi positas T burgo T contrata . S. petri T quas
ad pnsens habitat D. antonia eius . v̄ . / quas et antecessores
fuerunt m̄ro. cretensis q̄ s Joannis franco / et p eius . v̄ .
presente ad pn̄. Tcanto et exigenda sua repromissa
vigore sui dedicatoris carte et ipsum T canto vendidit
et deliberari fecit T pstonā ds s demetrij piperi
ut p̄ cataste notate manu s franci mgri oli canc
maioris cren mnsis subdie 14 martij 1526 ut
T eo / quas quidem domos ad pnsens venimus ad instantiam
p̄fate D. antonie et exigendas petit vm̄ quantum
multis et libras denarios veneto xii / et ha
dis quinq; et expensis quas ds habet et vir
tute sue carte dedicatoris tū et repromissa sua
et et expensis dicte carte facte manu s petri
collona, scribe offitij pupilli canc subdie 14
mensis januarij 1x . p̄ritis illis modis et conditionibus
quibus p̄fatus q s demetrius dictas domos
tenebat et possidebat

Ad et 28 februarij 1539 . petrus petri primus
nunc cancell cren
et 25 iulij 1540 petrus m̄ro R̄o forum deliberatis
et ste cast T Glapsona et Iacob stabilis comm uta
pnti offerente / et dis contradicente / vel dis

Dare volumus et concedimus pro uno domos et viridario
et molino posita in casali antiqua dicti civitatis
Ciboris ac exemptos ab omni onere sibi datis
ac vendendas per d. abbatem seniorem suum ~~ovis uno
et vacuum~~ cathedra 2 pro pretio vendicionis unum
et 8 floris boni ponderis quod dia 2 pro eodem pretio ipsis ad
vitalicio habendum ac predictis et viridario possessis ac
augmentatis solo tamquam vitalicio suo ac non
dum ad hystantiam unius floris generalis vivi et
condoni filii dicti et viridarii predicti cum et d.
marito condomito prima vacante sua predecessore, exi
gendo ut 800 pro parte ac ad expensas moderatae domi
dicti et manu spectante dicto d. condomino prima
pro mense vigente cum decimalis ipsius et domum
et ipsum d. condomino planare et ipsa indicatis ipsis
manu et floris cartola secundum dictum ipsi die 2 die 8
Julij 1539. illis modis ac dictorum ipsis dicti
et viridario bona tamquam ac possidere debeant,
ad quod die 6 martij 1539.

Die 28 Julij 1540 et id d.mo R.mo d. cardinalis
Ciboraci le casa pro dapo molti mesi hora
persona d. Pietro dalafiera cum suis operibus, et
incaso ottenta cum 24 ducati 80

um domos Guidotis
districtu cogni nomi
omnia sibi data
sua) Xoris vero
vendictionis mani
octobris 1548 adsi
lorum possessas ne
sua. ac vero
gaudeli viri d.
genere cum d.
sua genere, uxi
bulus moderatae doni
d. Gundaro permissa
cum ipsis d. maria
ofa judicium stricti
in ofi sub die 8.
octobris quia dicta
possidere debeat,

Rmo d. corsofuo
nolo mancipi hrela
gius operare, f
o

Dum volumus p. in cautu pu unum plus operis
domos Joannis Jpo Stefano qua solario et valeur Gu
nichlis Zacarie positas in burgo in contrata sancti
mauri psighosa qua quidem domus dicto Guinichi
donata fuerunt p. Gu petru qm Guinichis cassomali
2 pg testamentu donationis man. Joanis bonasini notij
sub die 9. martij 1502. ac vendum adpetitionem
d. marie ux. q. Guinichis uxoris vero adpetitionem
nri q. ij arcolo tutorij legatarii ac residuarii
dicti G. nichlis intervenentis dictas domos Jhonnay
facere plus operis et secundum dri 2 pg testamentu
dicti G. Guinichis man. G. Guido Thomassino
nrij sub die 6. octobris 1534. ac confirmatum testa
mentum man. Guinichis carchiopuli Jacobi
lomi qrum sub die x. martij 1539. Guinichem
cassomali nepotem qm G. petru. illis modis ac con
dictionibus quibus ipse domos dictus G. Guinichis
habere tenere ac possidere debeat. actum
die 10 januarij 1549

secundum est p. facim stare domos dare stare
pomos murbos ad instantiam Chiadicantini
p. solvendo ipsi d. sogr. habere debeat ipse G.
Guinichi Zacaria

die 29. julij 1540 p. il Ill.mo Rmo d. Cors
la sua casa fu venuto Jhonnay in casa sua
p. Guinichi pachipodi p. ducati como quarantacin
que n.3. p. 1545

Dare volumus p fiducia pn̄ nrum vinea una operaticorum xxx cum
habicia su moscata cum domibus su hordeo puteo cum alijs suis juribus pertinentibus circudatis confundis cum ipsa vinea d ratione q. mri constantini
psifa positis in loco dicendamba. vob dictus sta sochora que quidem stabilia
dictus q. mrer constantinus tenuit se possedisse toto tempore vite sue se possedisse
cuius mortem remansserunt in magistrum Joannem filium dicti q. mri constantini
post vero mortem ipsius q. mri Joanis dicta stabilia habuit mrer georgius
solus filius et heres dicti q. mri Joanis pn̄ cui possessum vero dictorum
dictorum stabilium fuerunt prem se dictum mrum georgium et ultima
descriptione prouti dicitur tenuit examinatorum sup fide secreto stabilorum
anotatorum p. se verdunher adomspartia a jacobus murfato nepotis sui
cum filiorum q. Nicolaj murfato pecuniendo ipsa 797 x 04 pro
capitali se lucrat cum geppus vice vnus libre denariorum tab.
frosio prosopij subdie xxij decembris 1535 ut pea illius modis
conditionibus

Est scrum q. abcostratu stabilium fuerunt emptum debita mrum
q. s Jacobi gauia ducatos quindecim ad instantiam nos
Theotonio judex et hoc nesciens ad fieri commune ut mere
motione sua p. Dat. die 8. novembris 1535

Die 25. Julij 1540 p. cl.mos et m.mos (rese ~~[illegible]~~ fuerunt deliberata suppsoni stis et stanumsij metal. et p.
p. ducatis quinquaginta vij

Liber incantum

8

(carte sciolte)

15-18

cc. 28-31

34-35 ecc.

37

40-41

44-46

58

~~1548. 27 ottobre – 1548. 20 luglio~~

1546. 2 luglio – 1548. 19 gennaio m.v.

C

[illegible]

[illegible] domos [illegible] in [illegible] in [illegible] [illegible] domus [illegible] [illegible] ad [illegible] [illegible] [illegible]

Item volemo che li conti del mio gastaldo acti pui ostenia
le in trade di anni due de uno molin posto sul .c.
scalani nella parte de ri ho se zorzi querini fio de
se lorenzo vs della porta e ha in dito molin
dito se zorzi.

Et vendesse vendesse adinstentia de se zuanantonio negro
come comesso de madona maria negro heredi testamentaria
de se gasparo de zorzi per scudi duchati corenti 38
resto de duchati 52 mi executo de dui instrumenti
luno di 14 xbris 1538 de duchati 25 xiiii 4 84
laltro di 20 xbris de dito mese de duchati 21 84
inti duo de mano de se michiel zeriti noter, nec non
de duo cirographi notati de ser pietro pugno de esso mis
zorzi luno di 15 fiuer 1538 de marchi 21
laltro di 25 marzo 1539 come in atti: achu
die 22 xbris 1545

adì 16 fiuer 1545 li se offerì over mi trado
li anni duo de molin per fio de liberazo per mi
lorenzo gastaldo sopra molin in canti

adì 24 xbris 1545 fio messo al conto de duchati 10
adì 29 dito fo messo — — de duchati 10
adì 4 zenar — — de duchati 15
adì 7 dito — — de duchati 15
adì 8 dito — — de duchati 15
adì 26 dito — — de duchati 15
adì 27 dito de — — de duchati 20
adì 20 fiuer — de duchati 20
adì 12 dito li se offerì fio — de duchati 31
messi al conto — de duchati 31
adì 13 dito — — de duchati 34
adì 15 dito — — de duchati 34
adì 16 dito li se offerì over mi trado
li anni molin per fio de liberazo per mi
lorenzo

adì ii nouembre — 9

adì a nouembre 1526

Lei affitò del cardo per anni duo contrasti fuo alli heredi p me hyero orsaldo doppoi molti incontri à 3 cud Ant° neg° contrasto: p duc. 9 et lo stesso p chi altri nò metteua su so, roè p duc. noue vz

9

ita in libro C 120

Deus volumus p mari p. meum plus offerenti directus dominus monasterij .S. mitis lis p platani me lis, quod solet dari .ii. c. p mie pagi gd qm directus dominus est p mie pagi Caterutij, olim ynaris q. v.n. p. D. et Cypriensis in suo testamento, p. mi notato manu q. p. mgi petri antonij p. sum ap lis 1495. et p alias tantum suo dis. pag. et pignoratio et contra et totius partis pagi Comphentia i.e. ubi res sunt, dicte pr gi Ansidi quinquaginta p amentaue ipsi duc. millium et bonitate qui fuit ea est p et pignoratio Caterutij fuit primo ipsi et ... D. et Caterutij et cum ipsi ... Capuchi ... et alis Legatariis similes ... quod fuit dictus ad Cōventi ... hui legis ... ad gd ... hereditatis legati ...

[illegible] ad instantiam [illegible] n. c. q. marcli et
q. nici pagè fratrum q. d. iomis uti successor
q. d. marcij matris eorum p. charta
[illegible], facta i officio [illegible] manu q. marci
[illegible] notarij dicti officij sub die [illegible]
[illegible] 1547. ut i ea
[illegible] duo millia et quingenta
[illegible] reliquum [illegible] quod
v. quod [illegible] fuit [illegible] ut
et [illegible] loci et [illegible]
dimisit q. d. petrus [illegible]
conditione q. morientes ipsa petrus
[illegible] sine maritali, [illegible]
tale supedendum i. q. marcij [illegible]
[illegible] petrus et [illegible]
[illegible] in [illegible] punctis [illegible]
[illegible] Justiniano sub die [illegible]
1534. mam q. q. nici [illegible]
officij [illegible] ut i ipsa ad quem [illegible]
[illegible] ut i ea [illegible]
terminatis [illegible] sub die [illegible]
1496 et [illegible] [illegible] unus termin
[illegible] [illegible] die xvi. augusti 1523.
ut i eis, [illegible] modis et [illegible]
[illegible] sequentes et [illegible]
[illegible] die vij. Junij 1526.
die xi. Julij 1526.
die xxv. [illegible]
die [illegible] 1546.

die xxiij. octobris 1540. [illegible]

[illegible]

[illegible]

[illegible]

[illegible]

[illegible]

[illegible]

MCCCCXLIX Die vi

[illegible]

[illegible]

[illegible]

[illegible]

[illegible]

[illegible]

Dor volemo p libertà hu.co di mi gastaldi a chi pri
offerira li apitti d anni duo della casa d ser mattheo
barbarigo posta nella contrada d San constantin in
la cita et vendesse apitti Il n. homo mis marco
pargaligo .q. mis lorenzo p tender p / 51 / p q
ligual due haver p il cavedal d una sitia fatta
in loppitio della.ri d nolta sotto di. 19 fevrer 1545
et ducati / 3 / corenti p / 5 / e la stessa d esta
sitia ritrata in pub.ca forma d man d s constantin
schiavo rogator d dito oppitio della.ri d nolta et
p è bisogno ser. etiam p 12 p 30 pagai p spese nelli gastaldi
p detto mis marco pargaligo p nome d detto
mis mattheo barbarigo come p nota fatta sotto
detta sitia d mano d s Balthasar di michiel vice
gastaldo sotto di 26 marzo 1545 come per essa
sitia si cav / et sia tenuto chiunque achi detti
apitti d anni duo p.ri della casa pte furono
liberati pitar il Pcio di essi nelle man della
S gastaldi in termene d zorni 8 lanno p.sso
sotto le pene solite. ada 8 novembri 1546,

1546 adì 8 novembrio	p	p 25
adì .9. detto	p	p 25
adì 10 detto	p	p 25
adì 15 detto	p	p 31
adì 14 detto	p	p 31
adì 20 detto	p	p 50
adì 25 detto	p	p 21
adì 26 detto	p	p 70
adì 24 detto	p	p 70
	p	p 70

adì 29 Dicembrio 1546 li p.ri apitti p anni de della casa
pte fuo liberate p mi Chiar.mo gastaldo daquei molti
tenuti amis marco pargaligo pte pit altri non ma
cor — p la rimanta cioè p 16 de le spese
a p 29 16 e bisogna

[illegible] dapoi molti mi [illegible] a me [illegible]
[illegible] magno [illegible] ducati 38 [illegible]
[illegible] — ducati 34
[illegible] in libro m. [illegible] 253 [illegible]

ARC Uffici Diversi 1540

Quod vollumus et mandamus fuit Reverendus [illegible]
prior in loco Sancti nicolai extra santa concessa et confirmata
omnibus et singulis eius et omnibus [illegible]
et omnibus aliis ut sunt [illegible] 50
[illegible] quinquaginta [illegible] peregrini [illegible]
huius curie archiepiscopalis [illegible] sub die 20 februarii 1537 [illegible]
[illegible] liberam et vendundi ad [illegible]
et [illegible] hereditarie [illegible] sui [illegible]
[illegible] sub die [illegible] aprilis 1538 [illegible]
[illegible] cypri [illegible] officij notarij et exigendi [illegible] 1551
quae fuerunt sua [illegible] libris [illegible] et [illegible]
crastina et [illegible] [illegible] fit [illegible]
[illegible] die vij Januarij 1530

Cum hac tamen declaratione quod si [illegible] sufficiendum [illegible]
[illegible] satisfiat [illegible] omnibus [illegible]
[illegible] cum ipsa declaratione [illegible]

Die vij Januarij 1530 et [illegible] 100
Die xxxii [illegible] et [illegible] [illegible]
[illegible] 310.
Die v. februarij 1530 et [illegible] liberata fuerunt
[illegible] in [illegible] [illegible] et [illegible]

Dar uedemo per longezza de sedere galetto a chi [illegible] offerirà [illegible] de' anni duo p.x fitturi della metà di una tavola posta nella affrancò
de Sem sitta nel loro uocato San Guane de rendere de [illegible] del no homo
x Almite demezo de m.d franci libere senza incarco e se vendere dun
affitto de anni duo p.x futuri a petitio de x Guane [illegible] [illegible] [illegible] [illegible]
de M.a Maria sua madre da T. del q. g. Stefano neg.o [illegible] [illegible] [illegible]
del q. g. Gaspario [illegible] Creditor del q. g. x alacite p scoder duer noue
cento de marcelli coreti [illegible] nongento p credual p uigo de duo frati
sottoscritti per Ill.mo Sig.re x, luno de dite febraio 1522 de marcelli
dusento quarantacotto de m.d de x dimetri uerà no der Imperial et a
de di 5 marzo del detto mese de marcelli cento cinquanta di m.d de S
nicolò chalchiopulo tabellio greco, in uirtude de qual instrum.ti sottoscritti
el detto m.o Almite era stato ritenuto et intromesso nelli carceri et
uedendo corrivo la sua consorte fece terminar, che ella tolse le uenne
dotte sua per far lo relassar detto suo marito, come p terminato
del q. g. [illegible] [illegible] [illegible]

Dal [illegible] gastaldo è con gran offerta [illegible]
[illegible] sue prossime [illegible] d'uno forno ad lo suo hospitio
de Sp.to Pietro cornere posto in borgo [illegible] a contra de San Giovanni
Nostrum. quale al presente non ad affitto [illegible] mastri theriano
venesse [illegible] de sua sue prossime a petition de [illegible]
galetta muzer [illegible] [illegible] [illegible] [illegible] [illegible]
~~del~~ de man de Sp.to Pietro [illegible] [illegible]
et l'illmo sotoscritto 28 [illegible] 9 Aprile 1547
[illegible] de man de l'illmo gubernatore [illegible]
D. f. p.
e che detti affitti saranno liberati pretio [illegible] de essi in mano
delli gastaldi in termine de giorni otto doppo la liberatione
sotto le pene solite.

Hato come la gran polizza fu relevata de com.to l'illmo a 20. appresso
nota scritta in memoriali de man de Bertoma sachellari nodaro
[illegible] la prima cleuata sotto di, 9. Luglio 1540. fu presa
come nella nota de li 4 xx dell'instante.

ad 20 xxiiij: maij 1540

Sonza l'affitti de uno sue prossimi future d'uno forno de Sp.to Pietro
cornere posto in borgo in la contra de San Giovanni Nostrum quale
al presente non ad affitto mastri theriano: et vendesse
a petition de mgro mannuso galetta muzer [illegible]
resto de quello deve da lui haver. come nella polizza [illegible]

ad 24. mazo 1547. — [illegible] Ducati 6.
ad 25. detto — — [illegible] — Ducati 6.

adì primo zugno — — — ducati 6.
adì 4. detto — — — — ducati 7.
adì 6. detto — — — — ducati 8.
adì 9. detto — — — — ducati 10. cioè x
adì 11 zugno 1547 — — ducati 11.
adì 13. detto — — ducati 11.
adì 14. detto: l'affitti dami sui il forno retrosso
fu liberati per mi bre.mo g.do. dopoi molti
incanti ducati dodese in fine zan bonis
schiadi come più offerente ducati dodese
come è detto qui di sopra val ducati dodese

12

Dor volume per locanto el nostro gastaldo como fu opposto
le apite de anni per tutte case et per fare simbrium. Tocca
un borgo in la contra de santa lucia lequal al presente non
ad apito fatto per georgi calamarione et venisse ad intendere
de per mezo domino Credidor el detto se fano in ducati
25. correnti come appare per scritto de mano proprio de
per fano de di 9 aprile 1537. sotto scritto el mese
et ano. dominio ducale. come in esso. per scritto lucia. 17.
correnti per e. resto de li ducati. 28 et ma di essere
el comperatore pagar per duo all'anno per
dette case quali ani cinque cominciar fuora del
compimento del tempo che in esse case star de dare per
segurtà che per suo sagramento dria fare pagare el fitto
de esse et che in tempo de quelli e. danni el vendere
el comperatore sia obligato pitter el pagamento de detti
ani per in mano di gastaldo et lo pitter in tutto, sopra
lordine fatto ut s.

acta die 9 februarij 1570.

adì 20 luglio li per apite per ani 5 delle case contrade
furono stibrate per mi hieronimo gastaldo dapresso
incanto apagia georgi calamarione per ducati 50 alla
sol in tutti ducati. 25. v. 7 quindeni.

Dos [illegible] de la [illegible] fu uno uigna una [illegible]
de casa de Jacopo [illegible] de costantino posta nel casal spilin
de [illegible] s. Fr. cc. qual uecinente uigna fuor de casa del
costantino cossi parte del dito Jacj et hora de ouse, 10,
ma lui de costantino quella ha diuiso in due parte et
tolse il fr. Jacj la mita et l'altra mita haba g. suo
fiadello figlio de esso costantino come de tutto loro hano
affermato el n. c. de mario quirin et Jacj pleurachi
del n. c. marcitighro et quella possede quiet et pacifice
fino al presente et non vendette al prestantino de
theofilo angelo come asso de Jacj cossi fu de fra dita
vigna scrivar et contrasticar a chi plus offerisse
come de commissio apar de mr de st pietro mangafimi
pubblicho sotto di 10 de ch. passato illis modis
et. dato 3. martij 1547
Die iij Julij 1547 fuor deliberate de M. cc. cap. et
consilierijs capta ex gratia clmo. D. D. de duc. 10.
et theodosmo expothero.

Anno volemo che lo incanto fu del uino gastaldo a chi
plus offerisse de li affitti et pienti de anni 3. per venire
della parte del molin comune la qual jurisdictio de zaso
de mich. semila posse in loco de cimiteri paga de lanello
[illegible] alli comitti del n. to de philippo e chi lipi
et del n. to de Zuan dando pacato uno
fiadello de esso de mich. de sotto ducati 15. semila
et quello ha pagato a de uinia de pietro come de parte
per lo, come appare de terminato del clmo Rub
sotto di 13. del instante, essendo tenuto il gastaldo
de [illegible] affitti esatter il qual in la mano del dito
gastaldo ouero in la mano del dito creditore
giorni 8. dopoi la sentenza sotto la pena solita

ad dì. 17. maij. 1547.

ad dì. 25. marzo, 1547. Thomas Sacchi
[illegible] fu [illegible] fami. 3. el quale
[illegible] fu stiborato, [illegible] Lorenzo gastaldo de quei
molti incanti [illegible] [illegible] duc. 17. se lo
spese, val duc. 17. [illegible] spese,
ad dì 3. luio. 1547; comprò [illegible] [illegible] [illegible]
[illegible] disse comp. lui renuntiava la cosa [illegible]
[illegible] [illegible] [illegible] [illegible] [illegible]
[illegible] [illegible] [illegible] [illegible] [illegible]
[illegible] [illegible] [illegible] [illegible]

Dar, volendo p lo incanto di li mei gastaldi
retti per ottenere tutta la intrada
del mio patre. 1547. del .C. venti
reto del .n. to mio franco dando lo g.
mio pelo, cioè fogli. vini, dinari, et
ogni altro spettante alla detta intrada
et vendere a dimanda, et quanto
di lonno da vendia suo creditor
p scode ducati ottanta due lire 3. 79.
p vista d'uno instrumento fra essi fatto
sotto di .6. novembre. 1546. et mano di
Zorzi. vegnullo note, sottoscritto
p mano di esso .D. D. come si essa
per altri lire 322. 8. 10. gli hanno
di p uno chirografo di mano di esso fermo
di .2. dicembre. 1546. sottoscritto di mano
del Sno rogitanor come si essa
gia venuto il cosprator, et
Dinari si mano gli gastaldi pertanto il
m.ca: et fatto la sua polizza
del Sno chiadino della sua polizza
et la si vendesse, qsta sia di suo pia
valor ad .20. luglio. 1547.
di .20. agosto. 1547. sulla intrad
di mio, uno del casal fu funo alienato
a si Zaruto di dono, cosa di molti incarti
non ottenuta et la stessa di quali
no mi vendo suso, tutti detti altri
et la spesa. lire 180.

Item volumus q̃ in Cantu pr̃ium unum plus offerenti vinea
una delegata operariorum .x. cc. thome unsi dicti
palucopulo: sita in casali alizani in pertinentia v.n. s petri
eurino / que eidem vinea d venit in ipsum thomam
a s genitoribus eius. Jam diu ante ipsa ipsum eos
possessa eniste / et s dicti defuncti suy in ipsa
et venditur ad instantiam ipsi s petri p tt. xll 62 s 4
vigore unius scripture abentie p diem s petrum
D. jum. grino. obiente ac officio geopij sub die xiij novembris 1545
contra ipsum thomam manu s Joannis sacchelari scribe
Omab dicti officij illis modis et pactis
actum die .v. februarij 1546

Die .6. februarij p creditor — — xll 60
Die 20 martij 1547 ipso D° petro — xll 60
Die viij maij 1547 ipso — xll 63

Die 22 maij ipsi deliberata v n D° petro
eurino xll 63 — — v3 63:

Item volumus q̃ in Cantu pr̃ium unum plus offerenti
sochorum unum: mensuratum .v. cc. d vineae georgij
sclano dicti valerio siti in casali alizani in pertinentia
.v.n. s petri eurino / que eidem sochorum d venit
in ipsum georgium a patre suo pariter mortuo nomine
Omab. pri ipsi georgio dimissum illud in articulo eius mortis
et s dicti defuncti suy in ipsa. et venditur
ad instantiam ipsi D° petri p tt. xll .97. s 29
vigore unius scripture abentie facte in funera
ipsi D° petri / et contra ipsum georgium sub die
xiij novembris 1545 in officij geopij manu s fris

sachetari scribe dicti officij illis modis et forma
actum die v. februarij 1546

die 6. februarij 1546. per creditore — xll. 50
die 20 martij 1547 ipso creditore — xll. 50
die viij maij 1547 ipso — — xll. 100
die 22 ejusdem deliberata v n petro quirino
l xll. actum 25 — — xll. 100

Item volumus quod in contractu publicum plus oportuerit vinum
vnum de lo zada cocolij drasino q. sonnus filius
c. alizani operarius vij et in parte v n. q petri
quirini q domini nicolai eius eiusdem vinum de
vento in suum cocolium à q genitoribus eius ut ipse
dicit dicti sonnus suum habuit. et vendidit adm
l. mutuum ipsi v n. q petri quirini q expigendo xll. 52
q 30 vigore vinus eius abstulit contra
facta sub die xiij nouembris 1545 in officio
ipsorum manu q sonnus sachetari scribe ejusdem officij
illis modis et forma actum die v februarij 1546

die 6. februarij 1546 q creditore xll. 50
die xx martij 1547 ipso d° petro xll. 52

die 22 ejusdem deliberata v n. d petro quirino
l xll. 52 val — xll. 52

[illegible]

[illegible] V. nonas [illegible]

Die 22 aprilis [illegible] [illegible] capitis [illegible]
[illegible] liberata fuit [illegible] [illegible]
[illegible] ducatis viginti [illegible] [illegible]

Dove volendo giudicando più mo' [illegible] [illegible] [illegible]
nel .c. [illegible] [illegible] romanis [illegible] [illegible]
[illegible] [illegible] [illegible] [illegible] [illegible]
[illegible] [illegible] [illegible] [illegible] [illegible]
[illegible] [illegible] [illegible]

Dez volemo [illegible] [illegible]
[illegible] de [illegible] [illegible] [illegible] della casa [illegible] de [illegible]
[illegible] posta nel borgo nella contra [illegible]
[illegible] nella [illegible] [illegible] [illegible] [illegible]
[illegible] [illegible] [illegible] [illegible] [illegible]
[illegible] [illegible] [illegible] [illegible]
[illegible] [illegible] [illegible] [illegible]
[

Dar volemo p. nomito p.co. nro. ochi plus offerta terzon uno
p. 5 ~~ser~~ nro. p. rason del. g. ritrita fulo preso nelle con 8
a fagia. con pilla nella fittagion p. 8 per. Candrosto al ser.t terzo
dui ritrita fo dato p. conto della dot. del sopra maria sua
p. 2 f. p.i. mogiero / come appar p. el suo contratto matrimonial non p. sua
del. g. 8 paulo scrimitropolo nro. gregro / sotto di 24 / 5.to
1523 / come in gola 8 p. soldo delli sopra soficio 2.do
g. nello libro p.o. pist. di matrimoni anotaz. 8 93 / digl. 24
habbi relation 8 vendetta adinstantia 8 a. maria e la
p. 8 ritrita p. ducati 350 / digl. lano 24 p. la sua dote
p. vigor della carta 8 mio p.o. e loi dell.t 24.o 8 p.rio
pellegrini sottoli ulz.o 8 8 passato p. mi 8 8 pagare con
scrittura del dis. 24.o 8 le spese come p. pilla 8 pilla made 8
conditioni 8 dito p. mihi detto terzo hanno 8 perdere

Se 8 no. marzi 1547 p. 8 g.
vasmulo nro. — 50
2 no. 8 p.o terzo ordine — 100
8 no. marzi 1540 stipulata
Summa 8 p.o terzo ordine p. — 350

Dona [illegible] q. [illegible] bu.m nostri [illegible] ordini [illegible]
q. matheo [illegible] q. [illegible] fratri [illegible] in carta [illegible] quod
acquisiuit [illegible] q. matheus [illegible] baterius [illegible]
[illegible] ex diuisione facta [illegible]
q. hier.m et q. [illegible] [illegible] q. [illegible]
fratr.s tenet et possidet usq. ad diem [illegible] [illegible]
testim. [illegible] [illegible]

Et [illegible] ad instantiam [illegible] [illegible] [illegible] q. [illegible]
Leonardi baterius [illegible] et [illegible] [illegible]
[illegible] quingenta [illegible] [illegible]
[illegible] [illegible] [illegible] [illegible] [illegible]
[illegible] q. matheo [illegible] [illegible] [illegible] [illegible]
[illegible] [illegible] [illegible] [illegible] [illegible] [illegible]
[illegible] [illegible] [illegible] [illegible] [illegible]
[illegible] [illegible] [illegible] [illegible] [illegible]
[

Dare volumus et mandamus cu: omnem plus offerenti domos seu ca-
pitibus una est et solarios cum suis cortivis puteis et terra vacua
3 f. p. ultra dictis domibus parte quarum sue ille quas habebat mater
et g. michaelis georgii que sunt subtus domicilia hospitis dicti et
s. michaelis et s. petri georgii posita in burgo insula s. g.
cum omnibus et rebus eius que quidem domus fuerunt date et collate
per q. s. petro et simon s. michaelem et: frem suum et frem suum
benedictum: sui in cartis eius legitime factis manu d. jannessij
bonasseri not. sub d. p. sept. 1519 adquas relatio habetur
d. vendit adimpendum d. maritae suae et p. pigendo religiosis
loci sue que erant p. 3 et L. domineae eiusdem cum omnibus
pertinentiis vigore carte sui di pri: et ea obtenti in offitio officij
sub d. 19 julij 1534 manu d. francisci [illegible] not. dicti
officij illius mandatum: Datum 20 julij 1540

d. 16 julij 1540	et st.	—	ducati 25
26 dito	et st.	—	ducati 50
d. 26 nov. 1540	et st. maria	—	ducati 50
d. 5 mbris 1540	et st.	—	ducati 50
d. 10 st.	et st.	—	ducati 50
d. 9 janij 1540	et st.	—	ducati 50

d. 29 janij 1540 et cum bona post plures
incantus st. domus fuerint deliberate in p.
s. stephani et cipro et ducati 300 et ex pro ducati 300
et ex pro

Dar volume p lo Incanto en.co nro vigna una d
moscati d ouze 25 Incl esta Jnstl c. xtro camara d
raso dl g.l g.o thotocolli Jnstla parte d q lli eed.o eli
qual veramente vigna alui g.l g.o thotocolli dito nasalogo
fu cessa p el dito q lli eed.o Comt agn p Jnstio
d mn d eed Jani utrgolo Jabtlid greto soldi 20 annui
vegs d p lui possesso solo tempore vite sue d al
cmo possesso p la sua q quiete p cessa d
Venetie ad Jnstitia d orgina on dl g.l g.o nasilo georgi
thotocolli p scodr il credito suo cotal p vigo d la
carta dl suo Judicato p essa Menadi dalla offio
d p.rio p mn d q receptor Colonia nodr d esso g.o
soldi 7 p lugno (X) valsale mn vi 300 d Jnsug
libras d nariorum cuocim cum dimidio p sua crosna
d pelicia, midali d p ebasis Santis d Sacramentis
illis mensis se

Data 14 Julij 1547

adi 14 luglio 1547 p dmo Bn crete fuit dilibratum
retro uinta Jn nomi d sona retro Begint ubi
erat obstacli p p.ris ducatis quingenta valet p.ris [a-50]

Dare volumus quod inventum fuit [illegible] plus optimi
domus ad pot plano [illegible] in solario cum omnibus suis rebus
q. n. c. [illegible] monasterii [illegible] positas in civitate in
contracta [illegible] Sartorum, quae quidem domus [illegible]
cathedrata in pretium [illegible] q. [illegible] monasterii ut [illegible]
cathedra sua in notario manu [illegible] [illegible] victoria
medietas notarii, fuit die .xxiiij. maii. 1518.
ut ipse apparet post modum [illegible] [illegible] q. [illegible]
maximum mustum q. infra notarii manu q. [illegible]
Giradino, notarii fuit die .iij. [illegible] q. 1518. ut ipse
vendidit ad [illegible] [illegible] ut [illegible]
[illegible] q. [illegible] [illegible] [illegible] se [illegible]
[illegible] [illegible] q. [illegible] [illegible] in
quae [illegible] [illegible] se [illegible] .viij.
[illegible] [illegible] .xij. [illegible] q. [illegible] [illegible]
se [illegible] [illegible] [illegible] [illegible] [illegible]
[illegible] [illegible] [illegible] [illegible] in curia [illegible]
[illegible] fuit die .28. [illegible] 1540. [illegible]
manu [illegible] [illegible] [illegible] [illegible]
[illegible] [illegible] [illegible] [illegible] [illegible]
se [illegible] [illegible] [illegible] [illegible]
se [illegible]
die .xxviij. octobr. 1547.

Vendit.

Petrus magister [illegible] [illegible]
die .vi. novembr. 1547. q. [illegible] [illegible] [illegible] [illegible] .25.
die .xiij. novembr. 1547. q. [illegible] [illegible] [illegible] [illegible] .1500.
die .xx. novembr. 1547. q. [illegible] [illegible] [illegible] [illegible] .1500.
[illegible] die [illegible] [illegible] [illegible] .2500.
die .xxvij. novembr. 1547.
q. [illegible] [illegible] [illegible] domus [illegible]
[illegible] [illegible] [illegible] [illegible] [illegible] [illegible] [illegible] [illegible]
[illegible] [illegible] [illegible] [illegible] [illegible] [illegible] [illegible] .2500.
die .vij. [illegible] 1547. [illegible] in [illegible]
.n. c. [illegible] [illegible] q. [illegible] [illegible] [illegible]

supplicans et petiit in forma iuxta leges et ordines
sacri Palatii, praeiudicatum ad pecunias venditae
hypothecae et loco depositi posuit libras duo
millia et quingenta hac modo ut ex illo
credito dotali quod sibi praetendit ab ipso
matrem vigore donationis sibi factae et ab ipso
matre suae rogatae sub die .xv. Junij .1545.
manu Ioannis Vasmullo notarij authenticatae
et confirmatae iuxta leges, intelligantur dictae
libras duo millia et quingenta, quae ipse
asserit se habere vigore donationis
si tamen mutuo depositi non fecerit, petens
se haberi relique credito dotali ipsius
vigore dictae donationis.

Huic Ulsa Die xj January, 1547

Dare volumus et in cantari nrum pro cum plus offerent
domos suas ruinatas sine terram vacua ordinare
domosque g. mro Jacobi tamodo tarbitratoris posse
in Judaica huius Civitatis Candide cum eidem
domus sine terra vacua ipsi g. mro Jacobo
fuit data, et consignata in et mutationem et g.
Dn Nominum aloysium fujcarero, et fratres g.
Dm nicolai, ut pa in strumento et mutationis notato
manu et hereditati furlani g. notarij sub die
12 septembris 1510, et catastico ejusdem facto
sub die ultimo februarij dicti mistri manu g. et
angeli petrazuben g. notarij, ut in ipsis, et
venditur ac petitione domi mariae r. g. christofori,
gra. et proinde ipsi 50 ducatali, et proprio
motu alis decem vigore virtus sibi hac in officio
Judicum Sprij contra ipsum g. mrum Jac. tam
nomine suo et nomine Elisabethae uxoris sue sub
die pr. 15 mensis maij 1512 manu et mri
Sipprij olim dicti officij conditoris, ut in ipsa
adgrum relatio habetur illis modis, et
conditionibus adjunctis quibus ipse g. magister
Jacobus ipsum domum, et terra vacua
habere tenere, et possedere debebat.

Et est sciendum et ipsum monere debet ipsos
emptores ipsi stabilis ut tangunt pacta facta
in testum de manu et prout ipsa nolun
contradicentibus sed stricte ut in premissorum
modus quibus in tenuit ps et huiusmodi pacta

in testimonio facto manu [illegible] notarij sub
die xxij in testibus, sic certificate [illegible] d. [illegible]
alta die 18 octobris 1547

Jonnes Madiolus notarius

die xxbij novembris 1547

Per eclam Dnae [illegible] die dominica fuerat [illegible]
ymagi barbigera [illegible] [illegible] virginis
Curentibus 23 — Ducati xx

hic usq; die xiij February, 1547

Dona volumus et incontinenti fieri cum nostri totam illam partem loci et
pheudi de Chiaritti et rationes q. n. c. et antonij castrophilaca
cum omnibus juribus suis et cum molendino quem quidem pter
sibi dedere et promiserit ad computum dotis suae dictae diana
nobilis uxoris et michael rugerio socer suus ut patet in contractu
suis jugalibus manu et marci trinitano q. notarij Comitis
sub die .25. Junij 1538 et ipsa veritatem manu ipsius
notarij sub die 25 decembris ipsius milesimi et indictionis
ad instantiam q. diana suae uxoris pro pagando tr.
62 68 ingerit curte suae dunticatus et tam interente
ab officio judicatus progenij manu et angeli torci scribae
dicti officij sub die 30. octobris 1543 nuncupatis et insuper
libras dimarcias .12. cum dimidia venetos pro sua cros no
et pethoria indivisi et petro senatus et fratrum usque ad
integram suae solutionem illis modis et conditionibus ..

Datum die .x. Januarij 1544

Thomas sacchetari
not.

Nota

adi primo martio 1545 et ipsa — ducati 1000
die 13 ipsi — et ipsa — ducati 1000
die 20 martij 1545 et et michaele rugerio ducati 3000

die 13 maij 1545 pro residuo — ducati 3000

die .6. novembris 1547.

et dm Regimen curte et dm. d. cap.
liberata fuit antiqua possessio. et nicolao
corsini .q. et theodorini et xpi seno milleburn
et tercentum 13 — — ducati 6300

Per volere p luminare più. nob. Archi pui osservia una
casa del C. s anni paleologo apprio posta in borgo
nella contra de S. paulo, la casa fu acquistata per il C.
Zuan paleologo padre del dito. C. p anni Ducati
1492 / 26 marzo dal C. suo genitor appar p
instrumento fatto per man del C. s Camillo gradenigo notaro
da venetia sottoscritto de robbe, pli hune: 5: del proprio de pli
C. gonzo possesso fino al tempo della sua morte se sa
Ridano apetito de la maritta 5: del C. gonzo pscuder
el restituir la sua dote de 9000 / e vigor de carta
de sue di indeta p lei ottenuto al. 2. Zupo sotto di. no
sotto 15 ag / per man de Zuthomado Sachelari olim notaro
de detto ofo contra instro Hiis modis formis et con
ditionib ab qbus C. gonzo tenere debet et possidere
Forbez domus q facta.
Adi 25 de xvj octob. 1546:

Ito ordinis georgius
maioris.

Altergo

Dite 15 octobre 1546 pli Creditori — — — 80
Dite ne pli pli Creditori — — — 2510
Dite vltimo ditti pli — — — 2100
Dite ne Frutions 1546 pli — — — 2800
Dite 5. Xbris 1546 pli — — — 300
Dite 9. Jenaro 1546 p M. Alm. Rdo Cristo Lorite
per tutto ditti pli fatti in la p.ma: de ducati
mille 2 ottocento cinquanta. 13. 2850

500.

dem volumus et mandamus quod nostrum et totius operarii
unitas una legenda operariis .30. cum
.g.n.c. et antonij chiartari posita in loco vocato
ignano Sancessij cum domicilia et pertinentiis ipsa
positis, que quidem vinea fuit catharinah
in pleno C.C. et antonij ac cesar catharino
sue in notorio manu penetris et victoris malisha
rotij sub die viij. martij .1518. ac ipso
et vendidit ad petitionem d. de longo pius
et sue filij sex millia et nongenta pattadagina
pretio de .xiij. et reste pretio .viij. quas fuerunt
sua expensa et mihi .ep. dimittendo
venditore .xij. ?. posset cessum et potestatem
vidua vigore et charta sui dividendi
et ipsam chartam in curia grecij candiani
sub die .28. augusti .1547. et stanessi manu
et petrei collum notij dicti officii
et passus stipulatus et stipulatus.
et sub die .xxviij. octobris .1547.

vendit
Dit. 6. novembre .1547. et mio chiarmei .25.
dit xiij. novembre et fo et pro .25.
dit .xx. novembre et fo pro N. n. 20
lo fiscamend .50.
dit. 27. fo et mio mese maggio .1200.
dit viij. Junij .1547. et fo mio .1500
dit. xx. Junij .1547. et chiamo per carpo fuie
fo in notesch vinea in nomine et
et sem ni dicti mese maggio suiveis e higis
milla quingentis .1500.
dit. xvi. februarij .1547. Comprò il fo un mio
mese maggio questo per atto di vita et ordine sua
fu fo Caterina de L. n. et up Zuanne fosarini
fo Luigi fermo pro et accepto lis m
et q.

Addimo c. lij. a. 2

al'anno
3 al'anno

Dar volemo p lo Incanto del uno gdo actio fui esturi
li afitti d'anni 4 p la magazeno uno di forma
legual alpriz fitto ad afitto gm del clo. d'maso
del G. e fac gabaia posto i lacita a Cypuro nel fondego
de pesi in la contra de santa anna. e vendesse
diti afitti ad instantia de tomaso minio p lo cedor
de settanta cinq p virtu de uno suo cyrographo
facto. G. e fac di n. marzo 1577 sottosc:
p el mo d. an: conte Trolle e sua tenut
el compratore Inter: e Lorni. 8. dapoi fu
vendeda cpra el G. e diti afitti Inlama
Hieronymo altr 515:
Nota Ad XX oktobr 1577

Petrus musetro nots:
Canonicus

1577 adì 14 ottob: p — — — — — — — 80
adì 25 dito li sopradetti afitti pagati el
magazen sopradetto fu dati fatti
mi Hieronymo gdo. dapoi molti Incanti
ne andolo dano e duchi in
tot — — — — — — —

Dar volemo p l'incanto del nro gastaldo a chi più offerirà li affitti de quenti
d'anni 4 / 9 futuri della parte d'uno molin co tutte le jurisdition suoi d'ragion
de S. mis. Stamilla posto nel logo de dimighiel paga de livello
annual alli comessi del n. hon. mis. philipo alberti ducati 50 / al n. hon. mis.
Jua dandolo fuo de mis. Jacomo ducati 8 / comenzando diti affitti de quenti
da di 25 / maio / 1550 / finidi 25 / maio 1554 / che compisse el
tempo della dilliberation de diti affitti de quenti fatta in la p. sona
p. d. papisso
nro giorgi moraiti come appar p polizza d'incanto fatta sotto di 17 /
maio 1547 / de la dilliberation, sotto di 25 / maio del dito millesimo, de
vendesse adinstantia delli comessi del qdo n. hon. mis. philipo p. scader
ducati 89 ½ anle spese quali diti comessi haver bieno p. riger
de due sentie contraditorie / latte nel officio de prosopio, contra
S. mis. / de in fauor delli diti comessi de dì 7 / de di 17 / nov.
fu passato de mano de S. prospero, colona, cadinter, ordinario di esso officio
Hora se vendeno diti usufrutti de quenti, adinstantia del n. hon. mis.
Franc. Bar. fuo de mis. Benedeto p. scader ducati 71 p. 130 p. riger, de
due sentie latte nel qdo officio luna contra diteria de di 11
Zener del 1547 / laltra arbitaria de di 13 detto tutte due
dinanti de S. prospero, colona come in quelle, de sia tenuto colui degli
diti affitti saranno dilliberati apuntar el qdo di essi nelle man del dito
gastaldo entro ne de zorni 8 doppo la dilliberation. sotto le pene
solite / de xxvij febrij 1547.

Tergo

Sovra li affitti de quenti de anni 4 / 9 venturi della parte del molin
co tutte le sue jurisdition de ragion de S. mis. Stamilla posto nel logo
de dimighiel paga dilivello annual alli comessi del n. hon. mis. philipo
alberti ducati 50 / de al n. hon. mis. Jua dandolo fuo de mis. Jacomo
ducati 8 / comenzando diti affitti de quenti da di 25 maio 1550 finidi
25 maio 1554 / che compisse el tempo della dilliberation de diti
affitti de quenti fatta in la p. sona de nro g. moraiti, come appar
p polizza d'incanto fatta sotto di 17 / maio 1547 / de la dilliberation
sotto di 25 maio del dito millesimo de vendesse adinstantia delli comessi del
M.co mis. filippo alberti non ni del n. hon. mis. Franc. Bar. fuo de mis.
Benedeto p. scader, come in la polizza si contie.

Dil. 27 / febrij 1547 — ducati 3 al'anno
a di 28 detto — ducati 3 al'anno

die / 29 / febrij 1547.

ll ducati / 4 / alano

adi p° marzo 1548 ll ducati 4 ½ 4 p6 alano
adi 2. dito ll ducati 5 ½ 2 alano
adi 3. dito lisi asiti yann / 4 / lo molin vetrosso colimodo
& conditio come se contie in la pnte polisa furono dite tra
ll mi hieronimo gastaldo dapoi molti incanti amro giorgi martini
vetrosso, come pin esterente ll ducati. 5. ½ 6. 29 alano
Sal

ducati 5 ½ 6 29 alano

Posta in lo b. 100
franco: venier v.r: g.o

Dor volemo el fructo del nro gabbello à chi plu offerirà li
affitti delle due botege stegno poste in nella beccaria di questa città
di ragion di mgro antonio di mandante erede e con otto anni proximi
futuri à dì 20 del liberationis in antea. et vendesse al instantia
del ill.mo homo ser francesco barbarigo q. Dm benedetti e sedor
ducati 24: e resto di uno instrumento di man di ser michel ghisi
rogato tabellion greco sotto dì 18: Novembre 1530. sotto scritto
per man di detto executor. Siando venuto el compratore di tal
affitti apartiene el fuoco di essi affitti in nelle man di gabbello
zorni otto dopoi la liberation sotto le pene scritte.

Adì 20 maggio 1547

Thomas scribanus nostri
conscriptor

Data			
1547 adì 20 maggio	—	— ducati	10
adì 10 detto	—	— ducati	10
adì 2 zugno	—	— ducati	10
adì 14 detto	—	— ducati	10
adì 20 luglio	—	— ducati	10
adì 8 novembre 1547	—	— ducati	20
adì 2 detto	—	— ducati	24
adì 14 detto	—	— ducati	25

adì 15 detto li affitti per anni 8 = Alla botega del forno [illegible]
con [illegible] dopoi [illegible] a 8 [illegible] [illegible]
[illegible] ducati [illegible]

MCCCCXLVII Die XV aprilis [illegible]

Dor volemo p lincanto il nostro gastaldo notri p lui offerire le infrascr
et prouenti delli carati aguin directa et santo cirilo et calisto
cioè la p.te spettante et pertinente a mis Iuan domenico g. mis
pollo p anno uno cioè il 1589 p tutto detto anno con le case
et commodità il cauatier che in essi carati sono et vendosse
ad instantia di g. franc.o spinoso di montoni p scudi n. trecento
nonanta uno v3. 391 p 24 p uerso di uno scritto di man di
detto p Iuanne sotto di 25 genaro 1589 sottoscritto di man di
detto spectabili come in quello et sia tenuto in conpratori
pontori el danaro in man il nostro gastaldo intesi sotto
sotto pena solita

adì dì. 13. ~~marzo~~ marzo 1588

Petrus sacchi not.s

a tergo

adì. 13. marzo 1588.	—	—				—	100
14 detto	—					—	150
15 detto	—	—				—	200
16 detto	—	—				—	250
17 detto	—	—	—			—	250
18 detto	—	—	—	—		—	250
19 detto	—			—		—	300
20 detto	—		—			—	350
21 detto	—	—		—		—	350
22 detto	—	—	—	—		—	350
23 detto		—	—	—		—	350
~~24 detto~~		—	—	—		—	

adì 24 detto fimo le infrascr. ptie casali contenti p stromento a mis
Iuan contrapte p tempo 1589 fiorino dichiarate p mi huomo
gastaldo dapoi molti in conti et si sono mis danaro auanti
p il presente nontanno p 24 et la ptie come qui sopra
vol — — — — — 391 p 24

Dar volemo p lo incanto pub.co: mio il restante tempo di bis bis / ag
delle case di s alto bello spinono brixiano posse in borgo nella
contrada di s. Zorzi intitulato ~~quale~~ mugliano / qual, e
am ii 4 / come p lo instrito: della cession alui fatta / p il
R.mo mons.re: Petro Lando archiepo cretense: di mano di ms petro
peregrin notaro di camerlho ecclie cretense: sottoli v / 2 mese
1545 / di vendosse ad instantia di lo.co s alto bello p fare dite
case / stimate e catastiche nel nome di plui offerente, co gli
modi di condition di lui s alto bello dette case / hauere tenire
e possedere die p vigore di lo.co instrito della concession: di 5 / dicembre
di 16 / martij 1546 / p d.mos D. Dyonisio Cont.o
Dig.mu Duchn et al.os: bondimerio cap.m: ac M.cos
di gnosos omes: alaysiu ferro et franc.m nam: non
consi: certe sino reliquu tempus est stare domos
fuere liberatu in p.sona ami petri peregrino
not.i: camerlhi: p ducat triginta cum sitis plus
offerenti / iuxta forma estimationis supin facte: vi omes 30

D. to sa:

3)

Donato

1546

[illegible]

[illegible]

[illegible]

[illegible]

donato

[illegible] 1500 [illegible] alla [illegible] maria magna [illegible] [illegible] [illegible]

[illegible] 10 mag 1547 [illegible] — [illegible] 600
[illegible] 7 luglio 1547 [illegible] — [illegible] 650

Die x Julij 1547

[illegible] alte conventrid oign. Cap. [illegible] [illegible] dnis [illegible] [illegible] [illegible]

Die xxv Septembris 1547

[illegible] Cancellarius [illegible]
[illegible] Jardini [illegible]
[illegible] mille [illegible]
[illegible] Domi Georgii
[illegible] solemnis [illegible]
ipsius Domi Georgii [illegible]

Dare volumus et spectabili pri[illegible] nostrum: plus offerens [illegible]
una. Hospita. G. et minutij placidmo. Sita Incastali [illegible]
Japerie [illegible] quae olim [illegible] fuit [illegible]
data [illegible] G. et min. Sic. Inter alia [illegible] [illegible]
[illegible] Socra sua. et Compriti [illegible] [illegible]
Quae ut Constat chartis suis Jugalis [illegible]
G. et Jacobi [illegible] sub die iij Junij 1547 et post
modum [illegible] Dna Helena uxorem suam [illegible]
Pro residuo bonorum suorum [illegible]
suo testamento. Collato manu et Aude thalasino nostri sub
die xx Septembris 1528 ut [illegible] et [illegible]
Instantia [illegible] Dni. Bartholij [illegible]
[illegible] quibus [illegible]
G. et min. [illegible] notarij manu et [illegible]
[illegible] nostri Die iij Augusti 1530 ut [illegible]
modis [illegible]

Die 3. aprilis 1530

Hora [illegible] vigna [illegible] pagari [illegible]
et pro [illegible] [illegible]

Die 9. mensis 1546. Petrus [illegible]

Magnos et gratos [illegible] [illegible]
[illegible] Canali [illegible]
[illegible] fuit liberata [illegible] vinea [illegible]
[illegible]

[illegible] 1547

[illegible] Cancellarius [illegible] [illegible]
[illegible] [illegible] [illegible] [illegible] [illegible]
[illegible] [illegible] [illegible] [illegible] [illegible]
[illegible] [illegible] [illegible] [illegible] [illegible]
[illegible] [illegible] [illegible] [illegible] [illegible]
[illegible] [illegible] [illegible] [illegible] [illegible]
[illegible] [illegible] [illegible] [illegible] [illegible]

Dare volumus et [illegible] pu[illegible] [illegible] : plus [illegible] [illegible]
[illegible] [illegible] [illegible] [illegible]

D. pr. mn.

Dar volemo el incanto pub.co del mio casaldo atti piu offerira tutte le
entrade & pronti de quadunchi corte p anni 9 / per de Dicmo venir cominciando
dal ano per venire / 1548 / del casal voni de rason de n.ro ho de dandolo p el
polo & rendesse per cition della tres.ria: del mo Dno: de Candia: Sottodi 30 / zenar
per passato / adimpto delli insi creditori, atio cadan de essi possa es satisfatto
el credito suo / senza alcun giudicio delle rason de essi creditori: e lanciando
delli lor crediti / con inviola tres.ria appar: 13: adinstantia de n.ro ho pietro gra.co
cugna delito ut fo dandolo p corter ye 3 / in virtu de una sentia fatta p el
d.mo. D. D. de Candia / sottodi 14 / zenar / 1546 & per ye 1083 p 7 / p virtu
de una sentia abitraria fatta p el d.mo D. D. adi 23 / marzo / 1547 / sto ducati
cechini n° 14 / ye 13 / luno & el valor de certa magia dazento de ourelia
ay 7 / lonza / p virtu de uno instrito de ma de zorzi vasmulo de di 14
mazo / 1547 / p loqual lui sto ut fo. a detto ut p. la lista / de poter alli
zenari scuder: p virtu de certa sentia arbitraria fatta tra essi de ma de
zorzi vasmulo nota: sotto di 14 / marzo / 1543 / come in esso:
Item adimpta de zanetto de donato p scuder ducati 83 / salvo errori calculi
p virtu de una sentia arbitraria abita p lui ottenuta dal d.mo D. D.
sottodi 4 / decembre pro passato: & in virtu de certo suo conto pretes
alli gdi / sop. el qual, e fondata detta sentia / non no in virtu de certa sentia
abitra fatta p el d.mo D. D. adimpto de cali somma: de esso 8 fo. in virtu
el qual fo lui de zanetto astretto & si creo creditore de bona pte delli
sti ducati 83 / come in essa de di 17 / decembre / 1543 / 1547 / con reguation
poi de altri sui creditti de lui de zanetto contra detto de francho:
Item adimpta de gregorio de andre p scuder ducati 59 ye 1 p 4 / in virtu
de una sentia p lui ottenuta contra detto ut francho dal d.mo D. D. sotto
di 10 / del instante / come in essa:
Item adinstantia de ut francho da mantoa al fior del m.co ut augustin dufon gub-
nator p scuder ducati 33 / in virtu de uno scritto sotto fo de ma sua sprea
et sottoscritto p el d.mo D. D. come in esso / de di 2 / ouosto / 1546
Item adinstantia delli gdi p scuder ye 136 / quali haver detto pluro spese
in virtu de una tres.ria: del mo Dno sotto di 30 / zenar ye passato:
Dichiarando le dette intrade de voni antesso se vendono cussi della pte
libera come della conditionata de di lhaurra comprate / se intenda ex de
haver le case della stantia & alberghi fatti de canatr:
& cia tenuto el compratore pagar summa delli gdi el Ugcio de esse intrad in
el termine sotto li creditori atti ut atte de xi / febrij / 1547

adi in / frente / 1547 — — ye 05
adi 13 / dito — — ye 05

Petrus mussaronus
cancellarius

adi 20 / dito ℓ — — — ₶ 25 /
adi 25 dito — — ₶ 25 /
adi 5° marzo / 1548 / — — ₶ 25 /
adi 10 / dito — — — ₶ 25 /
adi 15 / aprel ℓ — — — ₶ 25 /
adi 21 / dito ℓ — — — ₶ 25 /
adi 26 / dito ℓ — — — ₶ 100 /
adi 26 / dito ℓ — — — ₶ 100 /
adi / 6 / mazo ℓ — — ₶ 5500
adi 7 / dito / le intrade contraste / co li modi che se contien sula prete poliza
fo liberati ℓ mi tiere gastaldo / al loco solito / dapoi molti smonti
pani / nicue / al · n · hô ns piero gra.co: che el qual di donato che ag gregò: di
andre: cussi psi / come ℓ nome de fo di mantoa al fior di · 5 · gubernator
ℓ ₶ cinq mila nouecento cinqta quatro ℓ ii / sopra alli sui creditori
et caduno ple sue portion di canedal che spese che si contien in la ptta poliza
et le spese di pagni di liberation di mi gli — — ℓ 5954 ℓ ii
che le spese come / e / dito / come ℓ di sop.
Hgl ns piero ha tolto lui lo assento sula sua portion di pagar le spese ann. gli
ciot allo si contien sula prtta poliza di ₶ 156 / cussi contenti lui
val — — — — ₶ 156 /
Bta sula di gli ℓ 140

li ducati 200 certini allora fatto[illegible] sopra[illegible] detti ducati
detti de stracatini li li ann. 20. et questo dice haverlo fatto
li sua intentione nel come si ha detto ducati 200
certini

fatto questo termine antedetto de mesi due. allegatim et
domino duce confermando sua M.tà questo e detto li el
termine li come referì mio agustin di gastani. v. consiliario
gromdo

Die 8 Junij 1548

li mandò da fromilli comandar referir l'ordine del S.mo
nel. c. apano secato Murachia dove ha pr.to se fatto fabbri
amij li 8 lenzij assignati Illo parte et Illustrissimo cognosse
gran et ordi e fanno bar.co fu Tal benefi
quello ha messo in possesso li gn. anij. x.

Dove usando il liniamento fu. mo atti fui offerire vigna una.
dallopada de ante / et in circa de rasd de mattio
ramonti q. georgi detto galio posta nel .C. ghelia pag
tordo et regalie nella pte N n. c. mis michiel zanichami
fhisicio laqual veramente vigna al dito mattio et devenuta
dapoi la morte N Q. q. georgi suo padre p vigor
della emancipatione fattoli a esso fiolo nelle sue charte
fugal notati de man d georgi vedi notaro greco
sotto di .8. zener 1540 come fu quelle allequal
se habbia relatione / et se se vendeno apresitione
et dona pezina consorte N Q. mattio p sodar la corte
N suo judicato p essa dallospito de zeno ellauata sotto
di 1500 / zener 1526. p mi d ts manca modo redono
di esso offitio p la summa d. 9.75 / d cauedal et
lezere ellhi modi conditionibus circumstantibus quibus ecc.
Actum die .v. nouembris 1543

g. Caro not.

dupraxij aprilis 1548 la contrapta vigna fu liberata
p il .ill.mo regimento al .ill.mo dominio cap.o. dapoi molti
incanti nel nome de persona ts theodoro sforzo p
il conto sebastiano uno. come fui offerente vat p 126,

Q. 6. 5

Dar Jacomo [illegible] delle mie Castelli [illegible] per
offerire Il manichio suo galio. Exate in esso porto [illegible]
carica promisso p Galeazj calerghi g. 8 quare se retrouo
la mita del qual. p el raso de Lorenzo Bozza se verria p lui
comprato dal g.to Galeazj calerghi reper p [illegible] fuoco [illegible]
Ducati i vasmilio vedeti sottodi 16 aprile passato, e li
quatro carati del raso de Detto Calerghi el sono li due
terzi del g.to manichio della mitta g.ta vendeta al [illegible] g [illegible]
e l'altro terzo el raso de li Grozzi quare se retiro come
si vede p uno instr.to fatto tra dite de li Grozzi quare se
restano come si vede p uno instr.to fatto tra dicti de li g.ti Grozzi
quare e de g Galeazj calergi el mi del g.to e li sonzi vasmilio
vedeti sotodi in Decembre 1597 p el qual si determina
li due terzi de esso manichio siano de essi g Galeazj e
l'altro terzo del g.to de li Grozzi [illegible] non de condizione in p
instr.to [illegible] al qual si habbi relatio: e vendendo
esso galio ed tutti sui arnesi e corisi [illegible] qui [illegible]
el prezio p el [illegible] e carger p [illegible]
g.to g Lorenzo Bozza p poter nel giuo di esso hauer la mita
e si vende [illegible] sopra le spese [illegible] p esso
g Lorenzo [illegible] in esso manichio di volonta del g.to g Galeazj
legual tanta [illegible] li compradori [illegible] di esso manichio
g.to g Lorenzo. Dico che la parte de detto g Galeazj [illegible]
e giuridicamente [illegible] da lui g Lorenzo [illegible]
dell'accordo [illegible] instr.to suo, e sui [illegible] esso
manichio sera [illegible] prima el giuo di esso nelle mie del
g.to Gagaldi [illegible] 8 giorni 8 p [illegible]
sono le spese solite, acciò nel giuo di esso si possi [illegible]
come de sopra sono g Lo. la parte del g.to g Galeazj [illegible]
p quanto [illegible] el suo terzo [illegible]
[illegible] romano [illegible] g Gagaldi [illegible]
g.to g Lorenzo e de [illegible]

Nota che [illegible] g Galeazj calerghi e non [illegible] [illegible]

alzata p - comando di chi ha la vendita del marillio pr

A li Dio 18 / mese maggio 1548

Inventario del galeo S.to.

Il corpo del detto galeo.

Arboro della sua antenna segni della spiaza

Arboro del trinchetto della sua antenna smontat.e d'ogni sua fatta

El suo trinchetto fornido

Sargana

la sua barcha ed remi — n° 6.

Sarchi n° 8 / 20 p. - p banda

Frasconi 4 20 duo p banda li duo sono ordeni d'mentali d

canavo e li duo delli altri sono

Carrali uno ordeni delli barij suriani

Manni di giundar — n° 2

Giundarossa 120 di canepo

li bragoli delle sue vele rotti

Stagni suriani n° 3 - grossi

vele della sotte tolte n° 4

fonde d'ancora delli barij suriani

la vela dell'arbinetto fatta 14

la vela del trinchetto fornido

bugioni 2 / e barile 2

Adì 25 / marzo 1548

Lo mese — d — Duc. 180

Adì 26 detto — d — Duc. 180

Adì 28 detto — d — Duc. 180

Adì 29 detto — d — Duc. 180

Adì 30 detto — d — Duc. 180

Adì 7 / giugno — d — Duc. 180

Summa Duc. 180 Adì 8 / giugno 1548

Questo galeo delli mori si se conta in la forza poligna in theberach

e in Intr.ma prosiendo daffoy, mori e anche pozzi e galeotti

[illegible] prim. [illegible] galho ay lorenzo [illegible] p. [illegible] [illegible]
[illegible] le spese e my gasalhe [illegible] p lo registro della [illegible] com
pni offerente e [illegible] p. [illegible] e franc. olmij come [illegible] [illegible]
cardinj [illegible] lij lo [illegible] [illegible] al [illegible]
[illegible] le spese [illegible] Duc.ti: 300

[illegible] libro [illegible]

franc.i [illegible]

Dar [illegible] p [illegible] del mio gasalho [illegible] pni offerte [illegible]
affi.i d'anni 12 / [illegible] della casa posta in [illegible] [illegible] contra
piazza [illegible] a s. [illegible] p. [illegible] [illegible] [illegible] [illegible]
[illegible] [illegible] [illegible] [illegible] [illegible] [illegible] [illegible]
[illegible] affi.i d'anni 12 / [illegible] [illegible] [illegible] [illegible]
anni 3 / [illegible] [illegible] [illegible] [illegible] [illegible]
p. [illegible] d'anni: 12 / [illegible] [illegible] [illegible] [illegible] [illegible]
[illegible] [illegible] [illegible] [illegible] [illegible] [illegible] [illegible]
24 [illegible] [illegible] [illegible] [illegible] [illegible] [illegible]
come in esso [illegible] [illegible] [illegible] [illegible] [illegible] [illegible]
anni 12 / [illegible] [illegible] [illegible] [illegible] [illegible] [illegible]
[illegible] [illegible] [illegible] [illegible] [illegible] [illegible] [illegible]
[illegible] [illegible] [illegible] [illegible] [illegible] [illegible] [illegible]

[illegible] 29 - aprile 1545

				Scudi	pisa anni
[illegible] 15	April 1548	—	[illegible]	[illegible]	29
[illegible] 10	detto	—	[illegible]	[illegible]	26
[illegible] 15	detto	—	[illegible]	[illegible]	40
[illegible] 19	detto	—	[illegible]	[illegible]	40
[illegible] 20	detto	—	[illegible]	[illegible]	50
[illegible] 21	detto	—	[illegible]	[illegible]	50
[illegible] 22	detto	—	[illegible]	[illegible]	55
[illegible] 25	detto	—	[illegible]	[illegible]	60
[illegible] 24	detto	—	[illegible]	[illegible]	60

[illegible] 26 detto li affi.i della casa [illegible] d'anni 12 [illegible] [illegible]
[illegible] [illegible] [illegible] molti marchi [illegible] [illegible] [illegible]
[illegible] [illegible] [illegible] [illegible] [illegible] [illegible] [illegible]

franc.i [illegible]

Dare volumus et concedimus pro nobis et omnibus
nostris et successoribus Stefano de Colonna quod possit
in parte quam de meis dominio contingit de bonis quae sibi
tangunt detinerit et tenere prout sibi placuerit tamen
sed unitis et ipsis possidet et sibi tangunt sicut
quae de ipso Stefano [illegible] et [illegible] habuerunt
Item Stefano omnes filios suos et heredes pro
pacifice possidet dare annatim tercia pars omni
et usufructus dictorum vinearum filiis de meis dominio
quae fuit equaliter loci sine et filiis suis et sua
equaliter loci sine et inter possessiones patris filiorum
stare usque in octavam et post predicti anno 40
vel 50 ne pateat eidem et de possessionem predicti
incaute et retro clamare talis fuit
ad nominandum iste ad [illegible] anno et [illegible]
ad [illegible] dit: Jacobi Colonna notary canon
[illegible] 171 et 8 quae habent [illegible] vinea
curiae Justitiae facti mandat et [illegible] generale
tabellionis [illegible] sub dit 18 nominandum iste [illegible]
[illegible] et dom. [illegible] x et ne [illegible] x. et 17 quae
simul habent [illegible] a [illegible] dominus suo [illegible]
virtute curiae [illegible] dictum facit Jacobo
mann et [illegible] Christiano [illegible] sub dit 14 [illegible] iste et [illegible] 16 et [illegible]
dictum [illegible] illis modis et additionibus
add dit xx aprilis
1548.
[illegible] pro [illegible]
nolis [illegible]

Nerjo

Mergr:

Dit ao aprilis 1548 y otrosi y lago
pania — — — — — — — 50
ay dito y sto creditore — — — — 100
Dit o maij 1548 y sto creditore — — 150
dit in f y sto creditore — — — 150
dit ay maij 1548 y dm: Rn sto
vinut furent distraite ~~[illegible]~~ sond
y lagi pania Tdg plus oferendi
y vio Trecentis ñ: — — — — 300
d x pensis:

Dit xx Junij 1548 il sto ay lago pania
ha esso d cotrito la mice sue della f
deliberatio sua sua persona se cum
ay q: prestigo y nomij d mane dracdo
suo Ventro quale y pitro sua prij d accepto
la f: cassell y nomij del f suo Ventro,

Per noi sono pervenuto per il mio gastaldo, a chi per offerta tutti li affitti entrate de pugni della porta di uno molino di vasoni di g.mariolo antonio capo di loggia posto in casal dolasse nella contrada stimato sto sopra nella parte di g.mirolo con pagar il suo annual canone solito e ordinario di pugni entrate ed affitti per anni 6. per che con detto lo habbiamo di ritenuto di detto molino legnal entrate di anni 6. se intendano di qui in avanti

Del 29 luglio 1548

Per parte e spalle come di questo adimpartita il n.h. ad dritto annual suo creditori

Essendo il gastaldo ricevuto per sodisfatto di duchati 43 gl 2 pii di carendal in mistura di uno instrumento notato di mano di g.lorenzo nasmullo notaro sotto li 23 maio 1547 sotto scritto per mano di detto g.lorenzo di detto in esso quelli duchati 43 gl 2 pii disse haver ricevuto per il suo vasto di duchati si gl 4 g 6. contenuti in detto instrumento e sia remasto il compratore di detti affitti entrate e pugni di detta porta di detti affitti in mal di detti gastaldi in del dorgne solito sotto lo segno sono

8 maggio 1548.

Sovra li affitti overo entrate di pugni di anni 6. che della porta di uno molino di vasoni di g.mariolo antonio posto nel casal dolasse in la luogo stimato sto sopra nella parte di g.mirolo con di vendersi adimpartita il n.h. ad dritto annual suo creditore come in la polizza si contiene

adì 8 marzo 1548	—	g 10
adì 9 detto	—	g 10
adì 20 detto	—	g 10
adì 10 luglio	—	g 20
adì 20 detto	—	g 20
adì 10 luglio	—	g 20
adì 10 detto	—	g 20

Adì 16 luglio 1548 la entrata di pugni di anni 6. di molino con tutte le pertinenze di detto, come si contiene in la polizza, fu data per il nostro gastaldo dapoi per li vicini [illegible] di detto annual gli [illegible] g 6 e altri ad materia [illegible] gli [illegible] g 11 [illegible]

Dar volume p lo Jncda pn: de mad ysabeldonadi
chi ostiva le Jntrad de quanti di Zardini noia
Stronci fuo de rasi de g. 8 andd donato p anni 5
fa vetuni p fino land 1558 de vendist qd
Justitia de maritta de Zardula filia de fo g. 8
donado p virtu de una Jterminati de detti Zardini
andd fatta sotti a mio 1548 il decreto vera
de essi Zardini doa sodi xxxxxx e dar alla
fa fiola lo usfrutto de anni doi e il resto doa
dar ogni andd avuta de portid p Jugtarlati
de vinti loro stando la forma de Jiantia
detta Jterminati

Data Lit xx Julij 1548

adi xo Luglio 1548 — Johannes Sadtha
notarius Cancellarius maioris Curiae

a land	— — —	io
adi xi dito	— —	io
adi xij dito	— —	15
adi xij dito a land	—	15
adi xv dito a land	—	15
adi xvi dito a land	—	25
adi xvij dito	— —	25

dita Jntrad p anni 5 de Zardini pti fu deliberati p mi
hoste mo donato gnsalvo dapoi molti Jncanti alla
ta: po gricati Luncami metia filia p xl 18 a land
stando la continuatia della cuda polizza nel xl 28
a land:

MCCCCXLVIII Die VIJ Julij in Curia

Dar volemo p lo Incanto publico mio achi plui offerira, casa
una cō la sua Jurisdition, ac di la terra vacua, e p mezzo
di essa casa, qual p auanti era casa appiran di Insolere di rasen
di M. g. giorgi papadopoli, laqual casa hien ad affitto al pre m. Zo
pasquali da uno anno consti coti, laqual casa di terra vacua fo
di M. g. marco marciliano, p lui Dato al detto. g. di giorgi a conto
della dote sua, come appare nelli sui Jugali di mā di M. g. di milliu
gligorepto tabelion, sotto di 17 / sett.o / 1514 / alegal si habbi
relation, di vendere ad incanto di qua Sabbiari comprò di
bolia fiola di M.o g. g.o p strodere la carta di Indirizo della
g. maria mia sua di M.o di M.o g. g.: p scritta a bolena
clonas dal off.o di ppria, di mā di Zoma Sabbiari olim nos.o
di M.o off.o sotto di 12 / Jugno / 1532 / Illis modis ecc:
atti 17 / martij / 1547

di 17 / maij / 1544 / Ipse M. Ill.mo Rr.o di Ill.mo re. S. cap.o di Creta
laqual casa fo stimata Insieme cō detta terra vacua
Dosso plui Incanti, fu mes di Essona Helena vda di M.o Aretio
come plu offerente p ducati vintidue VB ducati 22

di 5 / Junij / 1545 / Compare in camera la qual Helena di Instra
Il tempo debito cessi le rason sopra del Incanto di stimaron
sta, quanto aspetta alla casa sola mera stimata p ducati 10
in nome di Essona di labri moiere di Ant.o Canò presente
acceptante p nome di lei suo marito di al pres si atrova Jnnamp.o:

registrata
a c. 53.
a libro

Dare volumus q̃ in arte publica nrum plus operari medi-
cum domorum rebi Moisis de medico, poterit in indicia apt.
Sanctus petrus. poterit ppt domos alias rebi moysi del medico
q. magri petri, de pede plano cum duob solariis vz continu
cta cum ipis de pede plano cum duob solariis. et cum suo area
in quib habitat ad pns stans rebi moysis, tua moderata do-
mus stans rebi moysis receptavit. et habet p manutenc
q. vrei m.is q̃ Dnus venetus in pcessione grate Concessit
Judeis ad recatandum stabilia sua, vz q̃ instrum fuit manu
q̃ petri bomasori nots, subdie. xxi aprilis. 1507. vz
in ipo vrbis pde: Et vendidit ad instantiam rebi Samuel
chuli. q. rebi auraches uti creditoris. q. D.ni stasfu eius
uxoris ipsi rebi moysis de medico, p pretiando ipsa. mille
sexcenta, decem et nove. aut sunt resti ipsa. duos
millia vigore chartae diminutionis in dicta summa plenarie
q̃ dictus rebi Samuel chuli, de volle et contentus ipse
rebi moysis de medico recepit ipsa. xij p 10. q pretiando
vz charta diminutionis p.a manu q̃ marci armanni nots
officij pprij, plenarie subdie. xiij. augusti. 1546. Sub-
scriptis fuerunt modis prae.

Nota die xx. aprilis. 1548.
Carta q̃ fuit plenaria cum clausulis et declarationib
continens revocationem contradictorum

Die 22. aprilis 1548. q rebi haiim de martin Judeo — ducati 25.
die 29. ipsi q ipso — — — — ducati 100
die vi. maij 1548. q rebi Samuel del medico. q
rebi elia — — — — ducati 500.
die 27. ipsi q rebi Samuel ipso — — — ducati 1000
die 1° julij 1548. Ter illmus. q̃ Cretis ipse domus fuerunt
deliberata simpliciter rebi Samuel del medico. q. rebi elie
Judei pignus. mille quingentum vz — ducati 1050

Dare volumus p incantum publicum rem alias oferendi domus
una de pie plano & in solario positam in ruduria ac ratione
rabi moysis de media in area domus de pede plano habitat
spario & de domo adjacente, & in illa de solario habitat
filius rabi moysis, qui domus iuxtam vendit dicti rabi
moysi p. f. vendit macaria coresana, & religiosas
monachas iuxta conventum fr minorum de ordine observantie
& impsona dicti judei certificate ut pz certificatio
facta manu & georgij cornario olim notij. concordat
Donato
subdie xxi. januarij 1515. ut in ipso videri potest
ad quod relatio habeatur, & conditur ad positionem
rabi danielis tudeli. q. rabi auraches ut videtur. q.
D. fratres olim uxoris dicti rabi moysis de media p pretio
ducatorum ut. mille secentum decem & novem, quos fuit
restitutum ut. duos mutuo vigore chartae di indentatae
in curia una clausae p dictum rabi danielem tudeli de
vellet & consensu dicti rabi moysis del medico nomine
ut xij. p 10 p pretium ut pz charta di indentatura
p. manu & nomine ermoni ser officij ipsius clausa
subdie xiij. augusti 1546. subscripta fuerunt nomine dicti
medici ut pz.

Die xx. aprilis 1548.
Nota q. hujus clausae cum clausulis & declarationibus
contentis in revocatione contradictorum
Die 22. aprilis 1548. p rabi daniel tudeli ducati ut 25
Die 29. dicti p dicto — — — — ut 100
Die vi mai 1548. p rabi samuel del medico. q.
rabi rabia p — — — — — ut 500.
Die 27. mai 1548. p rabi samuel a dicto — — ut 600.
Die p°. julij. 1548. p ch. ~~[illegible]~~ Crux
Domus fuerunt de vendere. Samuel del medico
. q. rabi elie ut illus offerens p vis. sexcentis
quinquaginta ut — — — — ut 650

Dare volumus q̃ in camera publica nrum plus operari nedi-
cati domorum, rebi Moisis de medio, poitae in indicia apd.
Sanctum petrum. poitam ppe domos, alias rebi moysi del medio
q. magri pelis, de pede plano, cu duob solaryis vz cortina
cta, cu ipis de pede plano cu duob solaryis. et cu suo aere
in quib habitat ad pns stus rebi moysis, sua moderata do-
mus stus rebi moysis recaptavit. et habita p manutenen
q. viri mis q̃ Omis venerio in recentione pratis Concessit
Judeis ad recatandum stabilia sua, vz q̃ instrum fabr mum
q̃ petri bomasseri nois, Sub die. xxi aprilis. 1507. vz
in ipo Judeis pda: et vendidit ad mysanicia rebi Samuel
Omuli. q. rebi aurachi ut credimus. q. D.ni stabilia omia
ugorius stis rebi moysis de medio, p recipiendo ipsa. milia
sexcenta decem et nouem quae sunt rasi ipsa. duos
millia vigore chirographi diminutis in dicta summa elemosine
p dictum rebi Samuel Omuli de volle et consensu stis
rebi moysis de medio recepit ipsa. xij s. 10. p reparatione
vz q̃ cortina diminutus p. manu Simaro armenii moysis
officij pprij, elemosina Subdie. xiij. augusti. 1546. Sub-
scripsit fuga more illis modis erat.

Die xx. aprilis. 1548.
Fuit p fuit elemosina cu clausulis et declarationibus
contentis in renuntiatione contradictorum

Die 22. aprilis 1548. p rebi haitro de matha Judeo — ducati 25.
Die 29. stis p stio — — — — — ducati 100
Die vi. maij 1548. p rebi Samaria del medico. q.
rebi elia — — — — — ducati 500.
Die 27. stis p rebi Samaria stio — — — ducati 2000
Die p. Julij 1548. Ter ill.mus p.nc Crete stio domus suorum
deliberavit fieri rebi Samarie del medico. q. rebi elie
Judei p. ill.mos mille quingentos vz — ducati 1050

Donato

Dare [illegible] p le m conte fu mro à qui [illegible] egregia
fuda colla parte il casal d'Sbendo [illegible] galletta que [illegible]
il g. mgr Jac° stella alui p mesta [illegible] conferita m conto
Ala sotto Ella g. D.ª Jacomma sola [illegible] mgr marco corn
& consorte il detto g. mgr Jac° p le forma di soi sugalli
fatti d'mà d'il g. mgr zorzi pellegrin notaro sotto di 29
novembre 1520 al quale possessa p la sola il g. mgr polo
dandolo suo d'mgr thoma & Zendrosa abbbo d'sonn
ysabeta & marchiosina sorelle & fiole d'il g. mgr marco
corn come rapentante le ser & abbo della g. D.ª Paulla
fiolla il detto g. Jac° stella p cessa da la detta g. D.ª
Jacomma & sorella d'le [illegible] ysabeta & marchiosina
p uigor il testamento d'essa g. D.ª paulla fatto d'mà
d'il p spiro collona notaro sotto di 11 novembre 1520 & la
successio ottenuta in lo officio d'spio a p persona della
detta g. D.ª paulla sue & d'li heri il g. & marco antonio stella
fratello di essa g. D.ª paulla que in ipsa die 14 aprilis
proxime decursi p secto hipperi 6325 p uigor della conta
il judicato della detta g. D.ª Jachomma ottenuta in detto
officio sotto di 21 d'mensis d'mà [illegible] g mansa crabe
forma il detto officio & lo spose secundo & secundum dis
modis, & condition, sub dictis pactis dictus Jacobus hin
tenere & possidere debeat, actum die [illegible] Januarij 1547
Nota di in quercuto della terminatio fatta p il ecmo [illegible]
d'candia sotto di 28 marzo 1548 nella vendita fatta, no
se intendano li cmpi p di tier & sue fui comprati
p lui dal pco in canto ma essi quarti 5 se debiano
p uigor d'detta terminatio & studar senza detti quarti
cmpi seguendo la continentia della pta prima.

p 15 Januarij 1547 p fti — ducati 20
p 29 aprilis 1548 p fti — ducati 1000
p 15 Julij 1548 p fti — ducati 2020
p 19 augusti 1548

Per il ecmo p.tore d'ecmo ò cap° fu deliberato il luogo contenuto in la
presente polizza d'in canto in la persona d'la D.ª ysabeta & marchiosina
sorelle fiole d'il g. mgr marco corner & hipp con milleà settecento
settanta tre p 24 val — — — — ducati 2773 p 24.

Questa è quella che si trovò sopra il 1548.

Dar volemos y mandamos que
de una viña que el dicho
Antonio que está en el término de la Cruz
fosse mido la quarta parte
Dice que el dicho mandó
que el dicho Antonio
antes de la
constat libro testium
y ipso ante premissa
mandato filij sui
manu sua retroscripta
ut in eis
mandata
sua dotale
officio judicis
manu Joannis
Acta die 15 Junij 1545.

Die 22 Julij 1548
Dominus Franciscus
Subrogata. n. v. D. Aloysio Culino
ventis octuaginta quinque 185

Dare volumus y mandamus que
Franci de Aspri de Angli
de Rom. q. Dr. hallong
Dice que
totam illa parte
nullus
de Rome
de suis
Ba post suis morte

Jure successionis et eorum possessio est ultra annos xxx. post
vero mortem dicti Dni bellong et venerunt in Dnum Franciscum
baronem generum dicti Dni bellong constat de possessione ipsorum
dictis testium sunt inde examinatorum et in libro clamorum
notatorum f. 372 ut in eis et venditionis adinstantiam
dicti Dni Francisci et exigendo ipsum ducatorum millia
pro habere debet virtute mihi solite obtenta
in officio judicum curiae ipsum in favorem ipsi Dni Francisci
die 13 martii 1548 manu et nomine gratis
vice nostri dicti officii Acta die ultimo Junii
1548

die 22 Julii 1548

Per dominum Rmum cuncta post plures in cantus
deliberata fuerunt loca ipsius istrum de novo
ac affitatio ipsius ejusdem et scriptura massae dictae
factorum n. v. Dni aloysii Lulmo per annis tricentum millia
remigentis quadringenta octo vigesimus 3948 p.
ipsi vestri matrimonii nostri registrari ... dies duas
...

Dar volemo el incanto per ~~de~~ mad. ~~[illegible]~~ achi plui
offeriva bottega una cum el suo solar posta in Merca
de questa cita de casa de ms Jacomo e ms migo foscarini fra:
fioli del q. n.d. ms alvise qual veramente bottega de
solar gli fu de segnuda e casa paterna Comune e el dito
testimonio suo Jnd. ~~[illegible]~~ de Jn questo folio ancora appo
lettera de banchon sia altro ordine de vendere ad Jnstitution
delli n.d. ms Jacomo e ms migo foscarini fi. q. Zuan alvise
e fu dicta bottega de solar e per incanto venduta
al plui offerente.

adi 29

Dit luy mdxlv 1545 el li
Dit xi fu y amrad gerardi Morto — — ducati 500
dit 16 fu el n.n. e Jeronimo foscarino — ducati 301
e a 29 aprilis 1545 el lazari russo — — ducati 305
e 6 maij 1545 el n.n. e frangm foscarini
q. e. alvise cartulli ducati intesta offerte — ducati 307
e 13 maij 1545 fu el s. Jacomo — — ducati 307
Dit a 22 aprilis 1545 la cotrasta bottega cum el suo solar
fuo el il ill.mo Rmo e ill.mo s. capi: gliberata dapoi
molti incanti nota el sonar el n.d. ms mad foscarin
fu de ms franco el ducati cartulli intesente sono Comune per
offerente val — ducati 301
Dit dita el li ill.mi s. Cusi la parte fu Liot ms
mad foscarin e requirente dito fuo de la
gliberation fu sia de se Jntenda de mad valor
Dit a 26 mensis maij el el fu ms Jacomo come de il fu gio
de lui ha messo fuso el suo nomad sia fu nomad
e ms mad foscarin fu e ms franco
Dito a 27 maij 1545 el ill.mo s. capi: gratia havuto
bottega al suo solar fu gliberata dapo plui incanti nel nome
e sonar el n.d. ms mad foscarin fu de ms franco el
ducati intesente esse val — ducati 301
Dit a 4 Junij 1545 cosparsi Jn cancell. il n.d. ms mad foscarin el
e spontaneamente cett la gliberation asi ut de sopra fatta della
bottega e ancora solamente sacerdote dito mad. fuo sicome la
fu gliberata. Jnsta sonar e esso solamente

6

6

6

[illegible]

[illegible]

[illegible]

[illegible]

Dar volemo [illegible] publico nro a cui [illegible]
co' il suo [illegible] & Vigna [illegible]
il circonda i [illegible] [illegible] posto nel
casal [illegible] nella parte de [illegible]
le [illegible] lappò la magg. del q. suo padre [illegible]
[illegible] Jardin [illegible] [illegible]
[illegible] ultra [illegible] [illegible]
[illegible] [illegible] [illegible]
[illegible] [illegible] [illegible]
[illegible]

[illegible]

[illegible] quarta pars [illegible]

[illegible] quatuor quarta [illegible]

[illegible] quarta pars [illegible]

[illegible]

[illegible]

Nota [illegible] quarta [illegible] contradicta sollo [illegible] [illegible] se ha remosso conquesto [illegible] pagato prima [illegible]

venditione adimplenda huius reliqui ipsi g. domus pro pretio ipsa
tria millia sexcentorum viginti aureorum ad rationem pro pecunia
denariorum absque pro mane g. mercy aureorum seriebus ipsi o. p.
in fine diei viij nouembris 1547 in fine ipsius mensis

Adhuc die xvij februarij 1547

Die vi februarij 1547 g. sta — pp 25 g
Die iiij martij 1548 g. sta — pp 50 g
Die xj ipsi g. sta — pp 60 g
Die xvij ipsi g. sta — pp 70 g
Die xx aprilis 1548 g. sebastiani milli — pp 100 g
Die xxiij ipsi g. sta luna — pp 500 g
Die vij maij 1548 g. sta luna — pp 600 g

Die viij July 1548 g. [illegible] in [illegible] a. cap. de certis
latrocinia mihi facta in [illegible] doppo plusij ricamij come
pur ofrendo in nome di detti capitani milli come commesso di luna
vista di una milli appar g. commessi tutta dona di g. michele
dugli moder sotto di 4 instante g. pp mille duecento
pp 1200
vs

Hac volumus g. incantus publicus mensa plus offerenti vendidit
unus domus viscolario site in ciuitate huius ciuitatis cauda
tratione - g. domus emptis incontinenti a tempi magni qui nunc habitat
habitat nomen spagnolis que quidem mediietas fuit data
donata ipsi [illegible] g. eius mater ut constat donatione
[illegible] g. [illegible] manu - g. a [illegible] vendidit notarij subscripsit vij martij 1547 in fine / Subscripsit
et roborauit manu Dnus Iudex examinatis g. prij

Pagato

credito della sua piuma il reliquo del Gio. Battista quale ha
avuto nel Spedale nello [illegible] satisfatto il credito suo alias
Salomone — Adì dì XVij February 1547

Die 6 ~~may~~ February 1547 p alla — ₤ 50 ₶
Die 4 March 1548 p alla — ₤ 60 ₶
Die xj Ditto p alla — ₤ 70 ₶
Die XVIij p alla — ₤ 70 ₶
Die ultimo April 1548 p resto dani ducati — ₤ 100 ₶
Die 19 Ditto p non dani — ₤ 500 ₶
Die vj May 1548 p ut resto dani — ₤ 1000 ₶

Die xxIIij May 1548 p el Mag.co et Sp.co Signore Ant.o
Torelli la reliquia quarta parte della casa per lui
usata dopo piu mesi nel nome et persona di Jacobo et
figliuoli Torelli sollomo duecti come comuny et p.mo pedre
come appare p commissio sua genitori fatta Dna Domitilla mater
nolen greco sotto Samuel pro grosso ut ipsi offerenti
p ducati centij duecento cinquanta — ₤ 250

Pare volumus p in antium pro nunc plus offerenti medietatem
domus suae Hilarii et Ambrosiani Trattione p. unde duelli
cum Seminarii quentrada et oneria quae importabis
[illegible] filii p. ipsae Dnae quae quidem medietas
fuit dimissa ut p. unde cuilibet p. q. Dnae duelli pater
eius ultimo Testamento ipsius notarii manu p. q. Joanis Lorenzo
sub die xij mensis 2017 ut [illegible] alias [illegible] Sic

pegato

[illegible]

[illegible] ad instantia [illegible] [illegible] [illegible]
[illegible] [illegible] [illegible] [illegible] [illegible] [illegible]
[illegible] [illegible] [illegible] [illegible] [illegible] [illegible]
[illegible] [illegible] [illegible] [illegible] [illegible] [illegible]
[illegible] [illegible] [illegible] [illegible] [illegible] [illegible]

[illegible] Ad die xvij februarij 1547

[illegible]	ꝟ 25 ꝟ
[illegible] 6 februarij 1547 [illegible]	ꝟ 50 ꝟ
[illegible] 4 martij 1548 [illegible]	ꝟ 60 ꝟ
Die xj [illegible]	ꝟ 70 ꝟ
Die xviij [illegible]	ꝟ 80 ꝟ
[illegible] 22 aprilis 1548 [illegible]	ꝟ 200 ꝟ
[illegible] 29 [illegible] [illegible] luna	ꝟ 300 ꝟ
[illegible] vij maij 1548 [illegible] luna	ꝟ 600 ꝟ
[illegible] 5 julij 1548 [illegible]	ꝟ 1200 ꝟ

Die viij julij 1548 [illegible] [illegible] [illegible] [illegible]

da volontà y licentia p.co nro) acti pluri offerira signor
una donzella d'onore n.: posta in c. marathili
agamo nella parte del mond. d.a s.ta Catarina del monasterio
fu d'ordine del g. g. m.co Codolco la qual al p.te dian
m.co marmor dilo d'Sumi d'a una delle q. signori
donato d'esso g. g. m.co Codolco domina. In dite c. la qual
alui fuo vendute d'a capitulata nel suo nome
da xeno Sacula Comit si constat. y capitulo sopradio
notato d'mad. del pru: q. uitor madiel. nolo della
cancella magio soldi 13 nouembr. 1513 / Comit instit
d'vendist ad Institia d'da christina d'di esso g. m.co
y scodr il resto del Credito suo dond. In ex.: del suo
Judicato y essa donata nel Judga d'sprio soldi 13
ott.o 1513 / d'mad. d'g. Janussio Bonastri olim Scriua del
dito ofo: / y la Suma d'ducati 1100 y resti ducati 1300 /
d'Insuy libras duarum y ambaxy in cad. 1/2 y sua corona
d'pelicia minuti illis modis sup.
adch dit in mayj 1548 /

dit in mayj 1548 y g. manta mosta — ducati 25 /
dit in dicti — y sto — — ducati 50 /
dit 8 Julij 1548 y sto — — ducati 75
dit is Julij 1548 y il dmo Pontio la restoy signor
Suo dilotrar In la y sonna d'g. manta mosta
y ducati 100 / dagoi pluri Incadi Comit pin ostrarit
pal — — — ducati 100 //

Dar volumo y lincalo que ambos otra otra restante
parte de l.c. de prado de galata de g. de Jacomo otra
alui costrita in conto della dote della g. da Jacomina
fiola de g. ne marco cornar de cossorte del detto g. ne Jacomo
y la forma delli soi sugali fatti de man de g. de Zorzi paragri
notaro soldi ag nouanta iscro, al presente tenuta de possessa
y el n.d. ne franco Zen g. ne piero de nardesse apotiario
e d. Isabetta de marchesina sorella fiola del g. ne marco
cornar Comit requirente la vista de accord della g. da paula
fiola del g. g. Jacomo otra y contra la g. da Jacomina
de sorella della Jnoiata ostacta de marchesina y nigo del
Jsportrio de essa g. da paula fata de man de g. prosdocimo
colonna notaro soldi ii nouanta 1579 de otta sacra
stimata nelle g. de ypria ex jsona della detta g. da
paula sua sorella de otti ibi de g. de marchesina
fratello di otta g. da paula y che in ipsi dicti
ita aprilis per e cassi scrutinio essere y nigo
della carta del Judicato che la detta g. da marchesina
in lieu de soldi ii ditti soldi ii ditti de man
crabra secundo del dicto g. de la quale
se restituisse illis modis et conditionibus quibus dictus
g. s Jacobus dictam partem habere tenere et possidere
debeat. ——

Actum die 13 Januarij 1547

Di 21 Januarij 1547 per ducati y 20
Di 229 aprilis 1548 per ducati y 1000
Di 15 Julij 1548 per Dominica della — y 1020
~~Ma ottobre 1548 per Domino Antonio de Tomasi Dolfin per~~
~~Domenica Palma per — — — nichil vinti~~

Die 10 augusti 1548 per il Ill.mo Reggimento et Ill.mo di cap
in Tolli de zinto il luogo de casa galata per ducati 3248 per la jsona de
D. Isabetta et marchesina sorelle nelle del g. ne marco cornar Inqual
dilibertion fu notata Tozetti et no Ill.mo

die 6 octob. 1545

Consiliatis [illegible] el dmo Pres. e elimisse [illegible] Carisso
de le sorte de voluntariamente se remove dalla
sua Deliberatione el loco e nomina [illegible] dette e esser
stata deliberata a tempo de [illegible] in la matteria de [illegible]
manu annotata [illegible] de le habi [illegible] in loco [illegible]
nuo in la potesta e vigore de essa [illegible] [illegible]

die 7mo octob. 1545

a [illegible] dictus Isabele de mad.ta [illegible] e il mise [illegible]

die 14 octob. 1545

la [illegible] parte [illegible] e il dmo Pres. e dmo de [illegible] de
Crete [illegible] plui [illegible] in [illegible] in [illegible]
de se elimisse [illegible] Come [illegible] de [illegible] e Isabella de
mad.ta sua sorella figliola del q. e mad.o Carisso
e de [illegible] [illegible] [illegible] Come
[illegible] [illegible] [illegible] [illegible] 3245

[illegible] volemo e lo [illegible] el nud [illegible]
[illegible] [illegible] la [illegible] e [illegible] uno [illegible]
[illegible] el q. m.o Frango Canachi [illegible] [illegible] in [illegible]
[illegible] contra e si [illegible] [illegible] [illegible]
[illegible] habia e [illegible] [illegible] [illegible]
[illegible] tempo [illegible] [illegible] [illegible] [illegible]
[illegible] e [illegible] e [illegible] e [illegible] [illegible]
[illegible] e [illegible] e [illegible] [illegible] [illegible]
[illegible] [illegible] [illegible] [illegible] [illegible]
[illegible] [illegible] [illegible] [illegible] [illegible]
[illegible] [illegible]

dit. che oddj istesso, — — — ducati 2
dit. 3 nouembre — — — ducati 3
dito 5 detto — — — ducati 4
dit. 6 detto — — — ducati 5
dit. 8 detto — — — ducati 6
dit. ir detto lo affitto d'vno anno della casa della
mia libraria per ducati ottocento, quale poi fu
ad loro scritto per ducati cinquecento per
detti modi di sopra contenuti per la parte pagata
spesa pel ducati 6 gli 5

Donato

Dico nel mese di [illegible] la casa che [illegible]
[illegible] pantaleo detto camarlengo [illegible]
[illegible] lasciata [illegible] patrimonio, quale opera
[illegible] cassi el detto [illegible] [illegible]
[illegible] [illegible] [illegible] [illegible]
[illegible] [illegible] [illegible] [illegible]
[illegible] [illegible]

[illegible]

[illegible]

[illegible]

Dona volumus quod incontra [illegible] nostrum plus offerendi totam
terram vacuam. quod alias fuit per dominum [illegible] sup ipsam
terram vacuam quae est longitudine passuum [illegible]. pro
latitudine passuum trium posita in civitate in contrata
sancte Marie chiromandolitana quae confinat .q. cum antonij
molino .q. cum Joannis quae terra vacua fuit alias [illegible] sup
ipsa per dominum ipsum .q. cum antonio premissa et data ad
computum doris .q. dora agnetis uxoris eius filiae .q. cum
bernardini Calini quae dora pervenit ad peregrinum [illegible]
illae .q. cum petri Calini pro ut cum dicta duorum fratrum
sup inde examinatorum et per iudicis antonios patet
quae terra vacua ante dominum dictum .q. cum antonio
fuerat et remansit hoc tempore ante mortem
suam dicta terra fuit dominum habuit in suo testamento
cum fratrem et dora matrem filios et heredes
dicti .q. cum antonij patris eorum usque ad finem [illegible] petri
dum [illegible] cuius terre vacuae inter latrem et filium
et alterum omnes [illegible] et in dicti testamenti [illegible]
tores sequuntur contingitur ad quos dicta in omnibus
relatio habetur / et venditur ad satisfactionem [illegible] cum
cum fratrem et ad matrem filios et heredes [illegible] .q. cum antonij
molino intendentem illam terram vacuam vendi facere
ad finem incontra dominum illum cum [illegible] facere in
cum fuerit offerenti illius modis conditionibus et rationibus
quibus fuerit .q. cum antonino et pertinentiis eius filij sui
[illegible] [illegible] [illegible] [illegible] [illegible] [illegible] [illegible] [illegible]

Dantur fiori [illegible]
[illegible] [illegible]

Uomo.

Die 13 maij 1585 p ad Joanne peregrino — 25
Die 20 maij 1588 p [illegible] peregrino — 25
Die 13 Julij 1588 p [illegible] peregrino — 30
Die 22 [illegible] [illegible] — 30

Dit 28 ottobre 1548 il M.mo reggimento et M.mi D.i
capitomeo la ritratta terra nachua della tra casette
fui dapuo molti mi conti liberata nel mese et come
et quante peragrin di cinquanta come fui
offerone et justa estimatione

Dar volemo fil. fu incanto del mio pastello sotto
terra li effetti di cui dopo termini vendute de case
del g. giorgi una letto cotale posto nel capo
in la parte del primiceriato. et vendesse ad ingl
zio ano lozemo zorzi primiceriò di s. marco
sotte lupprei 52 p 12 et fermato mese de luglio
et p 20 dello istesso qual estro D.o fino primiceriò
zié da esto g. giorgi. Dunque fu la fatia
molto lecito del judegar il prosopio
1534 come in esta, et sia stato
dati effetti di cui x. parenti liberati
l'estro molto mai del g. mi pastelli
et dopoi la Nunciatò sto lo
le esso preto estro D.o ano primiceriò si fesse
letto suo credito Sebastian
primiceriò estro ano del tardegar
a pagamo secondo la sua elegenza
adì 23 novembre 1548
adì 28 ottobre 1548 io lo vendeto cosa nuova:
adì 29 detto
adì 1 novembre
adì detto

adì 3 detto li affitti contrasti li anni 10 delle case contrasti furono
finiti, li anni furono pagati. Adesso solito pagar molti in
conti al contrasto mio. Sono principiato li lire 52 soldi 12 per
fitto mese dò. per soldi 20. detto adì no metano suso. a
le spese val lire 52 soldi 12 fitto mese 2 a soldi 20 a
le spese

Rest in Lo. in lire 95

[illegible]

[illegible] Antonio di [illegible] [illegible] x. [illegible] [illegible]
di una tavolina fine Cantara di il suo scudro posto
[illegible] e cogendi di [illegible] e [illegible] [illegible]
tavolini Cantara di il scudro pagano e [illegible]
di [illegible] [illegible] [illegible] [illegible]
di [illegible] [illegible] [illegible] [illegible]
[illegible] [illegible] [illegible] [illegible] [illegible]
[illegible] [illegible] [illegible] [illegible] [illegible]
[illegible] [illegible] [illegible] [illegible] [illegible]
[illegible] [illegible] [illegible] [illegible] [illegible]
1544 [illegible] [illegible] [illegible] [illegible] [illegible]
[illegible] [illegible] [illegible] [illegible] [illegible]
[illegible] [illegible] [illegible] [illegible] [illegible]
[

[illegible]

Item volemo p l'amore che portamo al nro gastaldo li sia fatto et intrado de anni 5 [illegible] contra alcun de uno mazza [illegible] dessuso de [illegible] contrario alcun de venuto fuori dette parte nella cita nella [illegible] et [illegible] domenica sotto sotto le conf. [illegible] e alcun [illegible] trimisa li [illegible] et

p. 2. mazzo. 5. [illegible] da ogni carico [illegible] al gastaldo il n. [illegible] pietro [illegible] pagar et astralcano [illegible] 20 [illegible] rendesse adimstrar [illegible] la sua [illegible] [illegible] ducati 3 ½ p resto de un instrumento de ducati 6. [illegible] ducati [illegible] la pena [illegible] fatto de mano de [illegible] notar sotodi ii. agosto 1546 sotto scritto de mano del [illegible] executor Item adimstrar [illegible] la pena [illegible] 28 p resto de uno instrumento fatto de mano de [illegible] mazuchino [illegible] xi mazo 1545. Item adimstrar [illegible] 15 [illegible] fatto a mano de [illegible] [illegible] mazo 1545: sotto scritto [illegible] executor siando obligato [illegible] diesti [illegible] [illegible] [illegible] [illegible] [illegible] creditori: [illegible] xxiiij novembris 1548

Se vede li apprezzi di certi cirigi di uno magazeno di persone [illegible]
contrari posti per Lucia per la contrada di S. [illegible]
sotto di case [illegible] di [illegible] [illegible] tringa. e
vendere a disstantia di [illegible] posto e [illegible]
da porta e [illegible] franco libero [illegible]
grande come per la polizza.

Adì [illegible] [illegible] [illegible] Trovate essere alcune
Adì [illegible] di [illegible] — ipp. x. alano
ad [illegible] di [illegible] — ipp. x. alano
ad [illegible] di Xbrio [illegible] — xij alano
ad [illegible] — ipp. xij alano
ad [illegible] — ipp. xij alano
ad [illegible] — ipp. xij alano

ad i [illegible] di Xbrio 1548

Li apprezzi [illegible] di magazeno [illegible] uno liberato alorche [illegible]
[illegible] li mi lo [illegible] dalla [illegible] dapoi molti incanti [illegible]
di marzo [illegible] XV: per ipp. quinte alano [illegible]
[illegible] val — ipp. 75: [illegible]

Dr. [illegible] 1573:

Franci [illegible]

Dar volvere y lo incanto que non adni plus ofenire
lettere fino al g. g. Gorgi pentedeo detto amorosi
posto in modo de Gesero de ott. 8 in cc. paga dinari
annui ducati lazaro zessi 4. qual terra detto g.
E Gorgi tenne et possedette quiete et pacifice
solo tempore vite sue dopoi lamorte del qual rimasero
indivisi delli filii sui qual possessio tra li pro g.
filii e plus de ani 20 come apar per el detto di
testimonij suy inde examinati et amorosi vitre la
intromission in el libro de chiamati il g. d.mo Dominico
carlo capellio olim consabile duca di Gravina et
et vedendo ditto Dominico et p. antonio parisato e
mio parentelo et D.o Ergnio volsero loro sorella
e soder ad Rei fuorno le tre parte della detta
gia q. D.a maria mia loro et consorte del g.
E Gorgi per li loro alimentar dalli et dispensi pend
de e mijo dinari servian el dito ezc. sorelli et
nomi D.o decorso come tre filii gia della dita q.
loro mre. Altro modo et conditionij quij dicitur
territorij pero q. D. q. abbia tenere et possidere
debebat : ecetera dice io. Gorgi io.

dice io, ecetera el ordini el detto R.mo fu devente
desperati la parte pedia e mamma gli loro alimentar
insieme et lacesse el pro g. e Gorgi in vita sua
pelza

dice g. Gorgi io. e el mio R.mo et el
cap.m retrogm territorij sui. Ellibrami pagam et
mi mandi amorosi fantaleo e duchi quinquaginta tre
ducati 53

Date volumus pincentum publicum rerum plus offerenti una
unam clausam preziosa di circa positam in casali comp
imperii v.n. Nicolai dom Tatone C. Sancti Cassiani
cuius quidem unica fuit ipsi C. Sancti data et vendita p
Georgium archiut. ps instrum venditionis sigmde manu p
Nicolai longo olim Notarij publici xx septembris 1527.
et venditur ad petitionem D. Maria ux q. ffil Jacobi
ducati 400. cui fuerit sua dos. et ing libras denar
venetorum duodecim cum dimidio. prout cognov. et petiit
indulti infore hereditatis sui difinditur p eam obtenta in off
p petij mann Prosperi colone dicti officij Notarij publici 24.
octobris 1544. et in eo filius modi
Dicto die xxvi. Novembris 1547

Die 27 Maij 1548. Illmo Dn. et Dmo S. capitio Dnij
la Città infra fu Thurzda Doppo plus incanta in nos. et prom
Illustri maria cristini creditrix come qui offerente p
ducati dodese 23 — ducati xii

[illegible]

[illegible] 1545 [illegible]

[illegible]

Nel [illegible] [illegible]

[illegible]

[illegible]

[illegible]

[illegible]

dit 8 xbre 1547	[illegible]	[illegible]
dit 8 janv. 1547	[illegible]	[illegible]
dit 22 fevr. 1547	[illegible]	[illegible]
dit 22 mars	[illegible]	3400
dit 22 juin	[illegible]	3400
dit 22 juillet	[illegible]	3400
dit 22 août 1547	[illegible]	[illegible]
dit 6 novembre	[illegible]	3400
dit 22 novembre	[illegible]	3400
dit 22 novembre	[illegible]	3400
dit 8 janv.	[illegible]	[illegible]
dit 22 avril 1548	[illegible]	[illegible]
dit 6 mai 1548	[illegible]	3400
dit 22 mai	[illegible]	3400
dit 8 juillet 1548	[illegible]	3400
dit 15 juillet ou les messes [illegible]		
dit 22 août	[illegible]	[illegible]
dit 12 août	[illegible]	[illegible]

Item volumus et mandamus quod unus de his
qui officium Casse una cum eo sed insimul
et una casa quae est quarti et casa
propria et insolutum et vacuum et quod
quadoque aliquis casa sit adiutus et
cum jura aliquis de uno in Consilium
cum aliquis casa et terra ne cum
huiusmodi quod maximum et quod
data et dictum et ipsum redibuerit
dotis sua quomodo apparet in libris eius in
Curia et quod nisi et quidquid
500 di. 17. Gabelle et 1513. et aliquis
hanc volunt et vendit ad insimul
et ipsum satisfaciat comesse et habeant
[illegible] et quod sede la charge del
Judicato sia quod maxima maior sua et pro
del et quod quidquid dictum in habeant et habuerit
dal officio et prius Curia et Curia satisfaciat
eum nedum et del officio 500 di. 12. Augusto
1532. illis modis et conditionibus quibus dictus
quadoque habuerit, tenuerit, et possidet
et Deus et il quale che per in Curia
comprendor quod et et quant impensa
cognosciuta con ebi Curia sicuta quod
contradictis et dictis conditionibus et in remosso,

+h. 5.

Dn uelmo q. Francesco notro in.c. actri sua opera costrue due
apparti insieme contorte e rass. Il q. maestro Giorgi Condim
detto Cornabelli posti in borgo nella contrada di santo
Giodemo avante come si vede li oggi legnalle casse
furono fabricate p. mro q. maestro Giorgi a tutte sue spese
sopra quella terra vacua alui concessa p. il c.mo
domino sebastiano Luptimi olim cap.o gnal sotto di 23
settembrio 1522 e appar in libro extraordinarios tenens
sus mag.r come in quello el incongo pagar tornaricho
tanto quanto pagauano le altre botege de ligno alla
che primo alincontro di essa terra vacua legnal casse
dapoi la morte el detto q. maestro Giorgi sono rimaste
in poter della mag.ra e quella fino al presente potesse
et se vendeno administratori di maria ux. del q. maestro
Giorgi p. vendere il resto il credito suo dotal p. ingrossare
contra il suo fedeicato cioè la sua dote de c. mille
et hora ne pe potere indurli in mano la q. contra
Nelmo intitolata restata di mano de maria ma
nodor Illoppeho di prepno sotto di 13 genner 1499 come
in essa.

a 6 die 15 decembre 1598

Die xx. Januarij 1598 p. m. reprimi indorati fuerunt
pro domino p. ducati 50 in p.tem Georgij Allamadino
ab plus offerente

Dne volens q̃ l'incanto de una casetta sotto
pia officia fosse lo interesse de pretti de anni 3.
de futuri de la vita de .c. de secondo
de infrascritti ch. 2. la quale de .n. c.
de carni de venire fu de mis francesco
de venere de instantia de .n. c. de grazio
cortesi como comesso de madona grazia
sua consorte de scudi duemilia restato
vno de .29. resto de anni 4500. ch. 2. la
quale parte de la dote de la q̃. catarina
consorte del dito de carni de venere de gouerna
de la madona maria che fu moglie
q̃ essa e stata in sua mano
chiara de indiano e stata una massa
e stata nel tempo prio solo di 7
de gennaro .1547. mas de de massa
creata nodaro de dito officio
passato il primo de il 9
nro de dicto officio intrò e mas de de 2.3.
Jasmundo nodaro solo di de settembre 1548
come i gli atti de ratia e la do de
gia tenuto e ch. nelli dette intrad de anni 3.
de sopra descritti pigne de gro de 1555
nolo mas de li aspetta di solo pro solito
nolo di .xx. settembre 1548.
ad i.28. Jenaro 1548. lo
contento intrad de questi de anni 3. la prima
de .c. contento de l'intrato quali hizzmo
donato dapoi mo li incanti al ... gatta
a ne spirò carni contento de ducati duegento
settanta quattro pro li altri no mopen suso
ducati .274.

Dne volendo p l'incanto del mes passato notri
gia, ottenne quello lo intrad de questi di mi. 3.
ex futuri per la mita del L. c. de pruno
di instanti lire .E. la quale del n. c.
p loro lo venne fu p mio remesso
de vendere ad instantia del n. c. p pretio
certi conto comesso di madona fuesse
sua cosorte p scode mi duemilia ducato
uno, p. 29. resto di mi 4500. lire .E. la
quarta parte de la dote de la q.da Catarina
cosorte del dito p loro lo de quella
de la madona maria che pervenuti
quelli, p essa e stata ne la
parte del indicato p ne in questo da
chiara del indicato non a una massa
e bonata nel tempo prio solo di 7
di Zenaro .1547. mas de p la massa
creba nodrico del dito officio
passato il primo e il 2.do
noto p sub. cosa alla
stare sopra officio intrad e mas de p 2.3.
Jesmundo nodrico solo di p Zugno 1548.
come i gli ordinai e nata la lido de
gia tenuto qui nelli dito intrad di mi. 3.
de questa p stimato
noto mas de li gasta di solo p pro solito
nolo di .xx. Zenaro 1548.
di .28. Zenaro .1548. lo
Comprato intrad de questi di mi. 3. da mia
del L. c. Comprato de p librato p quel bisogno
donato dapoi molti incanti al solito
e nel spirò certi Comprato p ducati Jugento
settanta quattro gato e Chei no mesquin suso
ducati .274.

Dar volume [illegible] più mod: dopoi più osteria magazen
vin: cui le caste [illegible] sopra esso magazen cui tutti li soj
hospitij domos [illegible]: et [illegible] nro nro [illegible] dito lido
fauro posti in borgo sula [illegible] di fuori: et veramente
magazen alli [illegible] g. nro nro e come [illegible] dalli
vendite [illegible] marietta [illegible] nro g. mesagi. come commis
sarii residuarii et gubernatori [illegible] dito G. suo marito
come appar per catastici [illegible] fatto [illegible] sotto xj aprile
1515 / domo [illegible] G. e pantaleo magro notaro [illegible]
come [illegible] [illegible] relatio, et [illegible] G. nro nro
sopra esso magazen: dopoi fabricarono le caste sotto [illegible]
esso magazen a tutte spese sue come appar per claro
[illegible] testimonij [illegible] examinati: et dicono [illegible]
[illegible] quali [illegible] / et vendette [illegible]
essa fo [illegible] filio [illegible] G. nro nro [illegible]
[illegible] millesimo [illegible] [illegible] fatta come [illegible]
commissarii [illegible] G. nro nro et [illegible] [illegible] fo
[illegible] [illegible] sotto 13 mese usqui / et [illegible]
[illegible] [illegible] colona [illegible] di esso esso: come
[illegible], cum tutti [illegible] modi, et [illegible], et [illegible]: esso
caste. G. nro nro [illegible] et [illegible] [illegible] le magazen.
et caste [illegible]:

Adì dito il [illegible] usque

alongo

[illegible] 27 mese usque, per el [illegible] [illegible] et [illegible] [illegible] caste de [illegible]
il [illegible] magazen et caste furono dopoi più [illegible]
[illegible]. Item [illegible] nro [illegible] [illegible] [illegible] come [illegible]
essa fo [illegible]: come più [illegible] [illegible] millesimo cinquecento,

Darcuerdo y ordenamos que el dicho general de antiguo ofrezca libres
en pueblo de casas y corrales comunes para morar en la contrada
de San Jerónimo y Jaime que se necesite mientras dure su
marina [illegible] el q. y mis maestros y contador [illegible] se
le concedan y [illegible] y mis [illegible]
Fabulas griegas sobre de [illegible] 1534 otro [illegible] y mas el dicho
executor y [illegible] al contrario y [illegible] el pleito [illegible]
[illegible] con lepras sobre [illegible] 1545

dia 23 noviembre 1545 — — — [illegible] — [illegible]
dia 24 dicho — — — — [illegible] — [illegible]
dia 26 dicho — — — — [illegible] — [illegible]
dia 27 noviembre — — — — [illegible] — [illegible]
dia 28 dicho y — — — — [illegible] — [illegible]
dia 29 dicho Diego Jaime y [illegible] de la casa para su deseo
[illegible] solito y mi Jeronimo y [illegible] [illegible]
q. y mis maestros y [illegible] ofrezca [illegible]
se pueda [illegible] perpetuamente

donato

dar vestimo y bracciolo de mi garzaldo a chi gia
ostriva li abiti de una casa de anni sette fa ritrovi
posta su la Cantona de Stia nella terra de gli vecchi
Samuel Tedesco de vado de medesimi Salomone hebreo
nella al pari habita nanti spanioli de se medesimo
detti abiti ad Justitia de y lorido bolla y scodes Duc.
vinti Correnti quali dite haver da lo medesimi y vicina
de una Justitia fra y mi de y miedi degli Tabelli
ovvero Sabadi 23 maggio 1545, Sebastiano y mi de el mio
testamento stando obligado il debitore de tal casa Justitia
de Doni de aprendere il grano de tal casa Justitia de Doni
5 / sapoi li sua Primiti nelanno de garzaldo de
Domini detta casa Stia de colma:

Dum lit in milly iesu

Christi x

iesu adi in milly y — Duc. is

adi no detto — y — Duc. is

adi ni detto — y — Duc. is

adi no detto — y — Duc. no

adi no detto li abiti y anni sette y sono finiti
y mi hanno donato garzaldo al loco sopra dapoi
pia Sandri ser pietro pregrin notaro Stia Ancell
y Duc. xx de Cappelon:

D°. 2°. B°.

Dar volsero p l'inuito pr.mo ad un pm offerta Terra vno Suo Socero d'la una
cmera in cc. d'rason d'mane figliolo M. g. p° Stupea posto nel casal posa
nela parte . . . . . Alui mane Deuenuto d'rado pecunia
dapoi la morte del g. piero Suo pre et alij e p° p emancipatio M. g.
. . . Suo pre M possesso dellignal manera pre, et auo Suo et auo
Suo, e ultra M tempo Ma pscriptio d'ani trenta p M qual terren
pagauano d'luiclo Tutti gli Stupea ogni anno ~~xx~~ vno come appare
M scritto di testimonij Soprario in canetta examinati, et all'incontro
di chiamori fatti Alli 29 zene 1547 a h) 335 annotati allignal
Si habi rellatio et Si uende ad instantia d'g Jac° pauia nodex
p scadere fo.nto ~~xx~~ 48 quarantaotto p uirtu d'vno instru.nto fato Ma
de g miolo macerna tabelio greco Sotto di vij aprill 1547
Sottosso p ma del d.mo ex.tore incontradictorio Iudicio Sotto di
2 decembrio p.xe passato Nec ma p virtu Ma Sntia fatta nel
officio dela iustitia Sotto di xvi del mistante et intimata Sotto di
18 detto contra D.a caterina stupea premoriel debitrice del p
debito dela vagnita del p fo.nto Transsato p li s.ri Iustitiarij
à Soldi quarantaotto la ~~m~~ colma et suma minuto ~~xx~~ conto lire 12
Sie de caudal et le spese di essa Sntia ~~xxx~~ Sie emezo come
in essa Sntia Si contie, notata p ma d'g ant° barco scriua li esso
Illi modis conditionib atten Actum die xxviij
aprelis M . D : xxxxvij

Soura terren vno d'm da Atergo
mi cc posto nel c. posa nela porte
d'rado d'marca stupea et Si uende ad instantia d'g Jac° pauia p stadere
coe nela sua polizza Si contien

Die 29 aprill 1548 : p Soprasso creditore	~~xx~~	25	Die 16 octobris 1548
Die 6 mazo 1548 p Soprasso p Jac°	~~xx~~	50	p el.mo [illegible] co
Die 13 ditto p Soprasso	~~xx~~	50	[illegible] valerie di michele
Die 20 mazo 1548 p Soprasso	~~xx~~	60	nicolo gastaldo Suppesso fu
Die p° Julij 1548 p Soprasso p	~~xx~~	60	[illegible] monasto et deuitayo
Die 8 ditto p Soprasso	~~xx~~	60	ad instantia d'caterina d'g
Die 15 ditto p Soprasso	~~xx~~	80	piero stupea p impno et
Die 22 ditto p ditto	~~xx~~	80	siano alute le raggi
Die 29 ditto p ditto soprasceuto	~~xx~~	80	alle parte

Die xiij octobris 1548 p el d.mo m Sabastia venier dig.mo
duca et p el d.mo m alvise daraspe mag.tis cap° et Reg
s cons. e cce p retro le cose dopo fui morto fu deliberato
m nocem Jac° pauia nodex coe pui offerente p ~~xx~~ ottanta
quatro ~~xx~~ 84

Hue 1593 Die
22 aprilis 1599

[illegible]

[illegible]

[illegible]

Dicit volumus et mandamus per nostrum ipsum ephebrenchi magistrum
unum cum litera nostra et calicula una de ratione g. de giforgadi mercatori
ch' positae in burgo in contrada s. Joannis agni mutuo in determinata
cum suo onere li quali stabili furono per lui fabricati et per lui
possessi dal tempo del fabricar in suo lumere fin et al presente possesso
per sua figlia come apar per atto de testimonij sotto rogo examinati et dria
et gustolo fuolio et omotati et veraliter adjustanti per Joannis mercatori
et de Florentia suis sororis vel filijs et heredibus g. de agnelis
matris ipsorum habuit et habere debet g. de giforgadi per ingrandi nulli
creditum detalem dicti g. pro matris adhuc vel fr. et soror
satisfacere potuit ab extraneis stabilium unio nobili domino Dominico
fuoscherario creditum cum quod ab ipsis habere debet.

Item dicit g. de anno 1548.

dicit g de anno 1548 per creditore ducati x val — — — ducati x.
dicit de anno per creditore ducati 20 val — — ducati 20
dicit de Joannis 1548 per M. v. de dominico val — — — ducati 30
foscarini — — — — — — ducati 40
dicit xx Joannis 1548 per de — — — — ducati 50
dicit xxvij per per — — — ducati 55
dicit iij per — — — — ducati 55
dicit x feb 1548 per per — — ducati 55
dicit iij xvij per per — — ducati 55
dicit x martij 1549 per per — ducati 55
dicit xvij per per per —
dicit xxiiij martij 1549 per [illegible]
[illegible] fuscarino per quella [illegible]
[illegible] expensis

Per volomo p lucanzo el mio gastaldo ad
offerire la mitta delli frutti et supertij de
molini d'esso d. s. mis. siriga posto in lucca
d. mis. 6 sua mesure / s. d. fruttino ogni
mese Donato al g.to s. mis. p la detta sua
mitta et la obligano d. pagar ogni anno al
monastero d. s. frano ducati 4 ½ et
Donato / vn pesce detti frutti p anno vno fro. dun
fiantia d. mis. stephani sachetti notaro
dun canetto p scudo ducati dove veniti
sia qual tenuto de dalli p vigor d. vno
cuto grapho di sua mia ggnii fatto sotto di
25 luio 1548 sotto scritto d. mia de ellom
reputato et sia tenuto el comprattore
fra gromi 18 gromi dopoi sera obligato
d. posetter el pesce detti mi costino degnelli
sotto le pene solite / ad dì 9 aprile

1549 adì 15 aprille la mita detti
frutti el molin pto p anno vno fro. furono
liberati p mi luyzmo gastaldo al loco
selluo dopoi molti in conti di s. stephano
pto. p el altri non molina sacco p solti
sonsonata vno la gra di farina val p bi

Die. x. maij 1549. fr. manoli cuttili commendator de ordine
dos hosp.no donato gastaldo. in presentia delli in canto & de
bynese. essendo nel casal. mad. nel molin pto. & in ello
tenuto mesio. in possesso. ilsso stefano sartiliani p vno anno
luyzin formal fr. in canto. & deliberatio. & firmato el
molinar & li debon rispondere. & cognoscerlo p prim. ut s

Dorpe volumus p tenimento pu.co nostro acti pui opperia legno
p fine s. Incirca posto nel casal macchiaghe nella p.te
antiana con frasche d.ti georgi Odoardi alui georgi detto
et vendute p M.o s. ant.o q.m come appar p instrum.to
fatto p m.o d.ti papa Jann. marii Rebaldi grosso sotto
30 settembre 1593 come si vede laqual ingno fu p
anzi d.ti philipo quirini et dapoi la sua morte d.ti pagan
et donna mandalucia sua fiola consorte M.o s. ant.o
qual p philipo et d.ta donna mandalucia et p.te detto
georgi Palingna tengono et possedono altra grossa
nem. ut patet dictis tabulis in concetto p.ammi.to
et retro alle d.te antiatoj / et se vende ed fusti
p donna agnese et M.o Antonio mij molo parquaiyo
fu andando nella vender al public incanto p sodisfar
marchi cento corenti et hauto dete fulgilo come p.ti
p mano condo fanopella p mista d uno fundamento
fatto p mano M.o Nicolo chariscopello Rebaldi grosso
sotto di 4 ottobre 1594 sottoscritto a mano M.o
Antonio segnato delegato d.to comprator di una angia
abitare d.to di fuori nel loco solito fitti modo
et conditioni ac onere patuit

ad die xxiij Januarij 1598

die 24 martij 1649.

d.to R.d Curia fuit deliberata vendita unius
v. nobili domino Sancto parquaiyo q. cum mo
ut plus offerendi p ducatos sex cum centum
vel duc. 6. corenti,

[illegible] volumus et [illegible] pro nostrum plus offerentis
[illegible] illa parte loci et [illegible] et cancellos eiusdem ecclesie
[illegible] et [illegible] possit [illegible] nostrorum
[illegible] castri [illegible] obiit et [illegible] [illegible]
[illegible] et [illegible] ad pro petitis et plus [illegible] et [illegible]
[illegible] cernario et dom petri [illegible] qui [illegible] fuit
et [illegible] et datum ipsi d. mro domo et [illegible] et [illegible] cernarium
et d. [illegible] ad complendum [illegible] et d. clare
[illegible] consorti ipsius d. mro et [illegible] in d. cernario [illegible]
per [illegible] carte [illegible] [illegible] [illegible] [illegible]
[illegible] nostri sub die [illegible] ianuarii [illegible] et in eis
[illegible] petitis ipse d. mro [illegible] et [illegible]
ipse d. cernario cum hac et [illegible] et [illegible]
[illegible] et d. clare [illegible] et [illegible] [illegible]
[illegible] et [illegible] [illegible] [illegible] [illegible]
[illegible] et [illegible] [illegible] [illegible] [illegible]
[illegible] et [illegible] [illegible]

D xxmj Febry 1540.

Q Clarissimus vir Franciscus Contarenus Venetiarum Orator et Gongalus de Alberotum fuit post dominos Canonicos nobilis viros D. Mag. dom. Vitj patri et Ambrosij n. v. et tunc dom. filij sui q. dominus dominus Matthiasij Vj dnj 2 000.

Item q. martij 1540. fuit D. Mag. dom. Vitalis Zmuit gentilhomo Venetus et Canonicus et tunc contentus et tunc eius filius exstitit et constitit vero nobilis D. Petro Cornario q. d. Andree qui et accepitauit pro se et D. Mag. eius filio jura et actiones sue emptionis loci et phendi et canonicatus idest medietatis ipsius jure proprio et mere actionis et alteram medietatem pro omnibus particulis phendi et mathutinorum incepta hinc et Canonicatum Comitionis et a cardij habitis per ipsas partes notari mandauit hinc nos modo vel January 1548 adeo habeatur relatio vtrarum d. Petrus et Andreas petunt aperiri jurere partita datas et receptas pro camera Comunis Venetiarum incepta usque pro similibus et consequens habet mathutinum loci phendi modo quo supra pro nobilis vir D. Mag. dom. Vitalis pro pretio valoris pro mathutinum dicti phendi et mathutinorum virtute ta dicti eos et Comitionis et pro parte actionis

[illegible] volumus p. incantum [illegible] [illegible] plus
offerenti domum vna, et poterit plano cum
eius continuo detrahere. Q. manuscripti radio,
positus in burgo sui contractus. 5. maii
intitulatus Etrapmasa et qua solutione
liuorum illud annuatim, hippa duo cum dimidio
[illegible] quam dominus ipse. Q. manuscripti [illegible]
[illegible], et quo pretio sibi emis. [illegible]
[illegible] eius vacua vacua. ut ab dictis
testibus fuit in examinatus. et
et posterius, prius quo vixit fuit
et precisa et post eius mortem
fuit et est posterius p. insanum eius
et instantia [illegible] et [illegible] vendidit
et [illegible] hippa [illegible] quae [illegible] [illegible]
eius in [illegible] [illegible] [illegible] [illegible]
[illegible] et [illegible] [illegible] [illegible] [illegible]
die. ij. junij. 1519. [illegible] [illegible]
Corrubio olim [illegible] [illegible] [illegible]
ut [illegible] illis modis et [illegible]
[illegible] die xvi. februij. 1549.

vidit

Die. iij. martij. 1549. [illegible] hippa 100
Die. x. martij [illegible] hippa 100
Die. xvij. martij [illegible] hippa 100
Die. xxiiij. martij. 1549. [illegible] hippa 100
[illegible] [illegible] [illegible] [illegible] [illegible]
[illegible] [illegible] [illegible] [illegible] [illegible]
[illegible] [illegible] [illegible] [illegible] [illegible]

D · S · M ·

Donato

Dar volemo: p in canto publico de mro gaspaldo rectori pur
esperia Jurato le infrade se pueri d anni cinque: p nom
venturi, quelli comenzar debano dl anno 1549 et
Jurato como 1553 zoè d vim formosi domani habitatori
de cancello se agli altro spetanti se p Jmon
alla porta d madonna margherita . 1a . d Giulio mis
gasparin dandulo come residuaria della . g . 2a sumiet
. 1a . de g mis mdo lulin madre sua de . c . calessa
sotto el destretto de castel malicin
dite intrade d anni 5 adimplenda de ragio 2o fra
victorio d vincio syndico de mezighe d mis 5 prima
e li mli giurazori d esse p coder xpi sio
vista d una scritta fatta alli offitio
lo anno 1549 albentria se lucidata in contra
debrie sono di iij numero el detto mistro et infrasc
d vini Jerminghe. Fatta p el clarmo . 5 . dicho
sotto di 13 marzo, 1549 come in essi allegati
se lindoia relatione el detto se sia remesso el
compromesso di esse in Jrade d anni 5 prima el
canuro in mn di gaspaldi in termine d giorni 8
dapoi la liberatione acio sia detto anni respetti
dite pagta

adì 29 dicembre 1549 a dì 27 aprile 1549

Dì 27 aprile 1549. — — — — L.ire 200.
adì 29 detto — — — — L 200
adì 30 detto — — — — L 200
adì 2 marzo — — — — L 300
adì 4 ditto — — — — L 500
adì 5 detto — — — — L 500

adì 6 marzo 1549 la intrade d mn anp ditte
furono deliberate p mi lorenzo gaspaldo cal mio
solutto dapoi molti in conti, et vosi al ditto
Omazo duonal comp fenaturo del mon d mis
si pieno, et cusi contento el fo mis fra vitorio
L 2a sis et le spese, et altri no intervenne
enso val
et le spese.

[illegible] li affitti [illegible] le case [illegible] di maestra casa [illegible]
[illegible] liberaz. [illegible] mi ha [illegible] pagato al loro solito [illegible]
mesi à 8 buona buona [illegible] infonto [illegible] come più appresso
[illegible] spese val: — — —

una lira gomma di chiavari .22. impiastrata
spaccini due usati da cel pezze .120.
Cuoio pieno usato di pezze .60. spiatrato
caldiero due piccolo.
frappera una
spado uno
boca una
barrillo .1.
pentiri canevi n.9.
schiopi [illegible] archibusi .10. di fermi.
le quali sotto tutti fermi usati.
pentolo uno di ferro.

fermi pie pp.

.1549. adì 2. maggio [illegible] come si
contiene nella [illegible] polizza, la liberata pri
mieramente al loco solito [illegible] molte volte
se incanti fatto per viandante contrapesi et
silvestro contrapesi cussi loro, da cordo. [illegible]
la detta nostra [illegible] liberata, e in apparente et
cussi fu liberata al detto [illegible] et silvestro
e duc.ti ottanta vintiuno, val duc.ti 821.
come più apparente

[illegible] libro di [illegible] a chr. 38.

a loro mi [illegible]

Dare volumus et in cantu primi plus offerentis quarta pte
loci et pheudi et ignis sive tantum minus et illa quarta
parte quarta fine pars et illa quarta parte extrahenda
ut infra sita in districtu castri Blurdre et rationi g.
d. mi. Amedeo g. d. petri cui quidem quarta pars
deuenit ut deuenire debet in illum g. d. mi. fratri suo
et bonis g. n. v. d. petri Amedei filii sui qui obiit sine
heredibus et nullo condito testamento cui quidem d. petro
medietas dicti loci et ignis deuenit ex testamento g. d.
bernardi dandallo et post dicti d. petri mortem et v. n. d. dametus
Amedeo et filii dicti g. d. mi. et frus eiusdem d.
petri qui obiit intestatus et sine heredibus medietas
medietatis predicte que est quarta pars pte deuenit in
dictum g. d. mi. et reliqua medietas que est alia quarta
pars deuenit et deuenire debet et suum in n. v. d.
filium ex eius Amedeo et filium dicti d. mi. et fratrem pte
d. petri et d. dametus ex forma legum supinde disponentibus et est sciendum quod ex dicta quarta parte tanquam dicto g. d. mi. ex minutae tante pars quarta
sit et amotare et duos millia ad rationem introitus
et et centenario quam partem iste d. Agnes eligere
et in se assumpsit et sua relatione et qualitate et
quantitate illius partis casalis et theloni quam dictus d.
mi. vir suus vendidit et rationem dimissionis eius
d. mi. et dicta summa et duos millia ad rationem
et ratio sive est mihi in carta di indivisis iste
reliqua pars et dicta quarta parte extracta dicta pte
et duos millia venditae cum omnibus suis iuribus habitis
et habendis et villanis illi quarte parti spectantibus et pertinentibus

et cum omni varnhoms getorp, et impositionem in quibus
dicta pars sab fuit, et et cum honoribus suis tanta
honorum dicte parti spectantes summatim ter xiiij et de
127 ac butr unius uini, solvendorum quot annis dicte bis
monijs et legatis dimissis ipsis monijs, administratione et
Agnetis et dicti q. d. mri Amedei et de residuum sui
di fuerunt, et repissorum ac crescit, et plurij viduatis
rhonatis in oficio fidei ipsij candide mann. b. mercij
armam eiusdem, oficij nat. subdi me nostre 1548
Actum die xviiij Januij 1548
die 20 Januij 1548 et antiesta d. Agnet. et de 2000
die 27 ith et stta — et 2000
die 3 Februij 1548 et stta — et 2000
die 7 Aprilis 1549 et dum qem, et dum d. mri
certe retrosta quarta pars sua deliberata in ipsam
retrosti d. Agnetis dicte, retrosti. q. d. mri Amedei
et de duob mollis quadrigentis decem et septem: 921
vi plus oferentis vs: —
et 2417 921

Dicer volumus et in cantu pu cum reum plus oferati, duo
terra loci et pheudi et vassilorum, sau candida et
rahone q. no. vij d. mri Amedei q. d. petri
posita in Tarmine castri novi, per quidem duo terra
vassilorum sue candide fuerunt dicti catastrata in
et sona, qui q. d. petri, vt pz catastro facto mann. q.
franci castrophilacis, olim nat. camerle certe sub die
xi Julij 1488, post cuius quidem d. petri mortem pars
sua mediata et dictis duob tertijs devenit in qtum q. d.
mri filium dicti d. petrij jure primo, et pars sua

et cum onere varnitionis getorum, et impositionum in quibus
dicta res sub fuit, et et cum honeribus suis vetus
honerum dicte parti spectantes frumenti m.ras xiiij et l.
127 ac butt unus vini solvendorum quot annis diuretis
manibus legatis dimissis ipsis manibus, ad instantiam, et
Agnetis filie dicti q. d. mi Amedei de Lo restum sui
diffinitus, et repositorum ac cessum, et pluries viduatis
alimentis in officio judicum eiusdem candide mem. domicelle
armam eiusdem officij nat. sub die xx mensis 1548
Actum die xviiij Januarij 1548

Die 20 Januarij 1548 de anticipata d. Agnetis de L. 2000
Die 27 ejusdem de ista — — — L. 2000
Die 3 Februarij 1548 de ista — — — L. 2000
Die 7 Aprilis 1549 de clarum, rem, et clarum, d. nostrum
certe retrosta quarta pars sue deliberata in ipsam
retrosta d. Agnetis filie, retrosta q. d. mi Amedei
de L. duob milibus quadringentis decem et septem: 921
vel plus oferentis vs: — — de L. 2417 s. 921

Item volumus de Incantum pro cum nostrum plus oferenti, duo
terta loci et pleudi de vassilitum, seu candela de
zahone q. mis. vis de mi Amedei q. d. petri
posita in Turmine castri novi, per quidem duo terta
vassilitum seu candela fuerunt clausa cataphrata in
de Sona, q. d. petri, et p3 cataphrato facto manu q.
fratris castrophilacis, olim mis. canetta certe sub die
xi Julij 1488, post cuius quidem de petri mortem pars
seu medietas de dictis duob tertijs devenit in q.tum q. de
mi.m filium dicti de petrij pro primo, et pars sua

4t cū omnī veritātis

Liber Incantum

9

cc. 78, 81–94

1553. 16 giugno – 1554. 9 aprile
(e 1548. 23 ottobre)

huc usque Adì 18 Jener 1552 si principia à dar
executio alla terminatio d.ta 18 xbr passato registrata
in memorial et al n.to del Ill.mo D.o duca.

Augustin di garzoni v.s Cancellier

Dar volemo et lo m'conte pub.co nro a chi pm.o spettirà, socorremo
de mesurade due - m.ri posto, al c. anditeari nella pt.a
de m.o andrea nemec de ragb.a del g.o costa matteglich' a lui
costa promesso et datto p il g.o giorgi matteglich' p resso
como p le sue carte legal appar fatte de mano de pub.co sche
savendo poder sotto dì 6 ottobrio 1528 falleg.ti se
liabbi rellatto, et ne delgi ad instantia de manoli' et ca-
telli' et heredi della g.a anizza lor madre procreatti co
il p.to g.o cost. p seoder la carta del judicatto, della q.
g.a lor madre, et lli sono p resta ibi ios appar p dette judicatte
ellettatte dal ell.o de proprio p mano de y.ra chado poder
di ello officio sotto dì 8 aprile 1553. sotto lecitto et
roberatto p mano delli Co.ri judici et g.ri di candia
Adì 23 Junij 1553.

S. Stefanus sachellari Cancell.
Cretà nost.

Adì 17 Julij 1553 - p x ma.ro strigo — lib 40
Adì 5 nobris 1553 p sclava calona pemi
collo et afferir — — — lib 80

Adì 19 nobris 1553 - p il Ill.mo Q.no fue deliberatto il pto socorso nel
nome de nicolo. Illmo marido della sta cali' comi' sui efferent
p lib cento unitegnaro vale — — — lib 124

Dar volemo p lo mi canto - pub.co del mrò gastaldo - a chi pui offe
rrirà, Tutte et universali intrade de anni duo - p.t nentum
del loco et possessio de cate calesa, quomodo spettante,
et pertinente a m.ta helena r.ta del n.tro m.o Alex.o bò et
de m.s franc.o suo fiol, et vendese ad instantia de s.ma m.ta meleri
credito della q.l madre et fiol de duc.ti 40 correnti contenuti
nel instr.o fatto p m.o de s.m michiel marad notar greco,
sotto di .5. zener p.t passato et sottoscritto p m.o del
c.mo D.o q.ta, omi inguello. et chi sia obligato
il comprator Intermini de giorni otto dapoi li-
-sezmo dette intrade delli usati exborsar
il pcio di quelle - nelo ff.o di gastaldi
q.to Inx.ta usum,

Die vij Decembris 1557 - Michael minidi notj
carcelle

1557 - adi 7 - decembrio — ducati 10
adi .9. ditto — ducati 30
adi 11 ditto — ducati 35

Laus Deo 1557 - adi 12 - m.bris
tutte le intrade compaste p amidui
fratri fo deliberati p mi hyer.mo
alocho solito dappoi nelli incanti a gmi
mesori parte lui p duc.ti quaranta
Lopesse p.ti altri nomineta suso
val — duc.ti 40 ditto

Rx in lo di gastaldi K. 200

Die xxviij Decembris 1583. Comparse in Consiglio il Cont.e
Torzi sigo et volontariamente rende le sue mere et actio al C.
Cont.e ad deliberationem ipsi et Dio et Ecc.mo Magnifico dicto
et sue nelle sue fint amotis.

Item volemo che in caso che li pupilli
mei nelli pupilli et eredi intrad de quelli
Gian.ni iij. et Vincenzi et Alla pure de
casali pende de drapelli spettante
al n.ro m.o Gian.ni Francesco suo
padre e lasciando de medesimo bene
madre sua, posti nel stato de
Sarti et vendere non intrad Gian.ni
et pure ste ad istantia del n.ro m.o
Francesco Gian.ni suo padre cum
tenere di lui m.o Francesco Cagnado
bene madre sua e sedere li medesimo
pagato de abo cos. et Alla dia ducati
Gelli e cos. da lor e Alli dia ducati
vigiti et due Gentili fatte
appicio cum sol. li. 22. ottobre 1552. et
come si vede che sia venuto a lui nelli
detti intrad de quelli Gian.ni nelli
pupilli il Cagio e vessi i
Gli detti m.o Cagnadi in mano de
8. dappoi la diminuzione sotto pena
e lire jj 4000. il Cagio Francesco Gian.ni
si possi ritirare et li dia 25. octob. 1553

Cons. do. 1553. ind. 8. mense

Lo interesse de questi g. mi. ind. 8. fu.
de [illegible] Gasparo Cotrufo
fiorini 8 libranti de loro so ind. g mi
hanno gastato dapoi molti tempi
[illegible] g. mi Cotrufo
g. gr. 4000. gli altri no maniamo
futo [illegible] gr. 4000.

Haruolemo p lo mi.nte pub.co Nro a chi pur offerira terre uno
de mesurade x. in circa posto al loco nocato ad angelo
nella park del g. n. homo m.o franc.o Demezo e cum paga
de luello ogni anno ut. 30 qual terre fuo alias signa de
raso del g. m.o Theodori grippari sartor qual terre fu ter
tio datte et concesso in gonicho perpetuo a lui g. m.o Theodorm
p il g. n. homo. m.o franc.o Demezo. Come appar p instr.o di
concessione fatto sotto di 20. Zugno 1528 prima de ap.a scrib.e
corozona. Tabellio greco. e stimplato di mano de s. Ros
cetiano coadiutor de cancellaria in forma pub.ca come in
anello, et uendessi ad instantia de m.o Theodorm lelmo g.
manoli sartor. Residuario di beni della q. Ca.a maria
p.ta del q. g. m.o Theodorm grippari p soder ut. cento
et ottanta, p 22. resto della dotte di essa q. Ca.a maria
m.e g.ro del Judicatto p essa q. Ca.a maria ellettato dal q.
de proprio sotto di 10 marzo 1553. p mar de s. Cur. Lebo
do. scriu. del dutto loco et de mi p.t p.ta p la uegha
et pelizza uidunt di essa q. Ca.a maria ut in dicto
Judicatu. Illis modis [illegible] Ad p. Die xiij octobris 1553
[illegible] Trinitatis nost. Concell. c.

Decc.

Die 18 octobris 1558 p. d. constantino macri — ff. 25.
Die 5 novbris 1558 p. d.to — — — ff. 50.
Die 19 d.to p. d.to — — — — ff. 50.

Die x mensis xembris 1558 p. d.nos Duces et consiliarios deliberationis suae d. constantino macri tarige p. hus offerendi ff.ti centum tarr — — — ff. 100.

Die

Hugusgs die vltimi ianuarii 1559

Dicit volumus quod mandetur per mensam pro ordinem domos q. manuccij licata posita in casali platani ad pro possessione p. heredes q. f.tis annuatim in ipsam p. vertat, inter primo ut p. libro [illegible] qui in [illegible] de in libro clamorum ann. 1541. notatum et [illegible] vendantur ad instantiam [illegible] q. manuccij licata, et [illegible] 400 vigore [illegible] qui [illegible] et cum [illegible] ad officia [illegible] manu p. [illegible] coram [illegible] [illegible] sub die xiij. [illegible] [illegible] [illegible] die 23. octob. 1548.

[illegible]

Vons

die .9. [illegible] 1528. [illegible] .25.
die .16. [illegible] .30.
die .13. [illegible]
die .20. [illegible] .36.
die 27. [illegible] .40.
die .x. [illegible] 1528. [illegible] .40.
die .x. [illegible] 1529. [illegible] .50.
die .v. [illegible] 1553. [illegible]
[illegible]

Qar volemo [illegible] lo incanto del nro gastaldo a chi [illegible] offerirà [illegible] frutti et proventi de anni .9. [illegible] venturi, de una vigna [illegible] de oure xij incr cò il suo giarambello. de [illegible] una incr posti nel .c. dasnes. nella parte del. n. homo mes [illegible] corner a cui pagar, terzo. et regaglie solite de vale de [illegible] asbriati dal dito .c. et se vendeno diti usufrutti, delli anni [illegible], ad instantia del [illegible] ms marco dandolo. fu de ms Ant. [illegible] scoder [illegible] .9. [illegible] Canedal et [illegible] in virtù de una sentia absentaria fatta dal offo della justitia contra [illegible] et a favor di [illegible] ms marco

sotto di' 19. settembre 1551. p mano de S. Demetri' barò no del
di' sso offitio de ppi 3 g. 16. de canedal et g. 20. de spese. ac
cia de uno instr.to fatto sotto di' 8 novbre 1552. p mano de ma.
romano Tabelio greco sottoscritto. p il clmo S.or Duca p la
suma de ppi 25 com' in' olli, et sia tenuto il comprator nel
termine solito doppo la deliberatio, apontar il precio al off.o
di' gastaldi sotto le pene solit. Ad g. di' xxi' jenaro
1553.

Voces

Di' 3. Januij 1553.	p duc. 3	ppi — g
Di' 4 dict.	p duc. 3	ppi — g
Di' 5. dict.	p duc.	ppi 27 g.
Di' 8 detto	p —	ppi 29 g.
Di' 9. detto	p —	ppi 30 g.
Di' 10 detto	p —	ppi 30. g.
Di' 11 dict.	p —	ppi 30. g.
Di' 15 dict.	p —	ppi 32 g.

Di' 19. Januij 1553. li legnetti et proventi p anni 9. p. pen
tori della vigna che. fu deliberatta al loco solito p mi hyero
gastaldo al. n. homo m.o marco dandolo fo p dt. altri no mete
na fuso p duc. 4. et le spese val — ppi 32 g. 16.

Dare volemo. p li canti più nud. arbori pari oppiera vigna
[illegible] fiten dovere is [illegible] posti nel loco dt.
[illegible] p li impri [illegible] p [illegible] dr.o Sl. 6. m.o Giulio nella
[illegible] parte delle compissioni Sl 6 mo marma d'marzo dt.o pagar
[illegible] liberato
[illegible] vigna [illegible] longo. dl'usufrutto. ~~Lasl pagar~~ lasl veremo vigna
[illegible] il Sg 6. m.o ha tenuto arbitrato [illegible] prostinato la marzo
[illegible] parte. e poi la vender a suo diviato [illegible] lasl fitta
[illegible] lui 6. m.o ha tenuto dal Sg 6. mo marma [illegible]
[illegible] vendesse di [illegible] a cal. [illegible] Sl Sg 6. m.o [illegible]
[illegible] g.ro a bpi 1 xij.o p la sua crosma, [illegible]
[illegible]

[illegible]

[illegible] 1563 [illegible]

Ditto [illegible] [illegible]

[illegible] dì 4 [illegible] 1563

Nota [illegible] la stimata [illegible] [illegible]

Somma [illegible] una domestica [illegible]

[illegible] 1563 [illegible] — [illegible] 20

[illegible] 1563 [illegible] — [illegible] 50

[illegible] [illegible] — [illegible] 30

[illegible] 7. Genaro 1563 [illegible] [illegible] [illegible]

llegò appie
ngrato cos

31

Dato 5

e

con ugual
tro Elisata
Julino p
er

sforza

Dar volemo p.le incante pubico mro a chi più offerirà ugna una
mo scatta po.sta al.c. calessa. nocatta bagnaro libera
et franca da ogni incargo. de ralò de ma.ro gharcoli
laca dito mastro, a lui devenuta jure paterno dal q.
s. Alessandro mastighna suo padre, come pli dite di Tes
sogra ciò s'appar et in libro secundo clamorum pates
mis ad f. 202. annotati sotto le stride fatte di 5130,
stabile sotto di 29. ottobrio 1553. et stridaste ad instan
tia de Debbi mestula de marcaria hebreo p scodere
duc. correnti cinquanta emezo. et lli haver diti da esso
in amisso come prezo de ergina r.ta de m.o nassili cor
mi adto madre sua, in virtu de uno mstro fatto sotto di
25. ottobrio sto p ma. de s. michel ducali no der
sotto scritto p ma. del clmo q.or, come in quello ultis
modis sed. Actum die 9. xmbris 1553.

} voces.

Die 9 xmbris 1553. p.so rebbi mestula - duc. 25.
Die 17 ditto p.so, — duc. 50.
Die 7 January 1553. pil clmo dnto absente, il scag.o
consegliere Diepolo. doppo molti in contri deliberatto, fu lo
ugna ditta in la persona de s. Zuan cattaro de s. Zorzi
ducati correnti cento e ottanta, val — duc. 180.

Da volemo p.le incanto il mro gia detto qui offerirà la ugna
de questi di mi
s. gi vardhalli g. de banaro posta dnel
fu vicomo cinica e vendese ad
s. Zoli duc. 8. cioe
maitri mana tabelli
stimo
sopra il ponte cavallio
ugna ligna

giorni, & [illegible] il giorno [illegible]
[illegible] dite [illegible] la gran [illegible]
[illegible] dite, x genn 1553

Nota

Die 11 genn 1553 [illegible]
Die 15 dito [illegible]
Die 16 dito [illegible]
Die 18 dito [illegible]
[illegible] quest [illegible] vigna [illegible]
[illegible] [illegible] vigna [illegible]

Dar volemo p l'incanto del mro g.do a chi più offerirà li affitti de anni x. p.ò venturi delle case del habitatio de S. polo drapiera, nelle q.le al pte habita ad affitto S. michel [illegible] posti in borgo in la contra de S.ta maria odigitria, et vendesi detti affitti de anni x. ad instantia de m.o constantino [illegible] botter p scoder duc.ti xxiij. [illegible] 6. quali haver dite da lui S. polo in virtu de uno suo Cyrographo, notato sotto di x octobrio 1552. sottoscritto p ma del Ill.mo D.no Duca et sua tenuto il comprator pagar al'ano de luglio duc.ti 6. correnti et che in term.o de giorni otto doppoi la deliberaso, debba aplicar il precio nelle mano di q.di dti S.ti Ad.ri die 16 Januarij 1553.

Petrus Mussuro Not.s Cancell.s

1553. adì 16 genn — — — duc.ti 12
adì 18 detto — — — duc.ti 15.
adì 19 detto — — — duc.ti 16.

adi 22. detto — — —

hauer oltre essa crutti, giusta la forma della Terminatione fatta sotto di 15 / nouembrio passato. Et essere tenuto all'offitio detti la prima cartellina In termine di giorni 3 / proximi passati poi far detto ragion sur. nel termine assignatoli cō le cartellini Gr. Come in essa Terminatione si contiene, fatta sotto la contradictione di detta crutti notata sotto la stride della Interlocutione di Zardini Gr. Et appar per la fede di Agostado, et non hauer esbor[illegible] / fatta sotto di / primo dell'instante Et all'incontro di detta terminatione. Alligual atti si hatta cottatione:

Dat. (indeg. die / viij: decembris / 1553 /

Joannes inde G. c. m
crux not. G.

die x. decembre / 1553 / Gr.m° di ferro: —	duc.	80
die 15 Ott. pro Ott. g marco: — —	duc.	80
die 7. Zenner p Ott. g marco: —	duc.	85
die 14 / mens Januarij Ott. Per il Ill.mo Reggimento detto il Ill.mo magr. consiglier Philippo, fu deliberato, il Ott. Zardini, al Ott. in marco, come per offerente per duc. Trentanta, cō habilità al debitore di poter vscadarli in termine di mesi sei, al	duc.	90:

Dare volumus quod fructus pecuniarum plus offerendi venire possint in capitulis lucida et varia, quod si dono sibi datus et premium suum quod prudentia dominorum, nec per charitas eius frugalitas notari manu et mente vestigare non subdit ab aprilis 1540, nec in eis, et vendatur ad frigidam d. Agnetis sive vita quod hoc fecit 1555, et reliquo doris sui, vigore et in Esperanza charitas sua diuidiatur ellemosyna ab officio quod subdit xxx februarij 1550 manu et mente vigorandi scribere dicti officij illos modos [illegible].

Adi dito 15 Julij 1553,

Atti de luglio 1553 per voce del Prouin. mandato

dat. a 3 ff. g fr.	guerra nostrum non [illegible] ff.	1500
	ff.	2000
dato 15 Julij 1553 del Prouin. mandato in mi commisso per d. agnetis	ff.	3351

Dicitur quod il Ill.mo Ill.o in Ill.mo dato imp. stabilito 1500. Et al Prouin. detti pecunie in Ottomo ellemosyna [illegible] per 15 g [illegible]

carcello comesso et fu lono come residuario M.g. et Zorzi dono suo fiol, li et fu mandò mandato come comesso [illegible] et Zorzi fu dito [illegible] terminato et non obstante et fu uno le fuit sipsa fundum in Stinuò il pubblico mandato, quod [illegible] pueri auditi le cassi cittoner;

Adì 17 augusto 1555

Per il clmo pe et cadia absente il Nmo mp Julio mari alias hon consiglio et cadia pare la pe terminato dopoi più voce fu stato bastare le vorrosecuti vigniò in possessio a g Nemusso mutuo fu mandato et nome et mp nicò bon fu et mp bovò et lugli tre millia trecento cinquanta do vel

secondo la estimatio sopì le funa stati pubblici in stata notati registrata nel libro stato fuori stato cum [illegible] a [illegible] 3352

Par volemo. Y l'inimico. pp mò. a chi più offerirà. li tre quarti de la uigna logada. et in mò fuori al più reduta in terre co li soi arbori. et alte raso posta in logo de ponendi in lui guerra. et fare paterno. et possessa. Y lui in mò. et il g. suo pro alta arrigiura ann. cos. Y el dito de dui testimoni appa registrati nel lo. dichiamer. dilano. 1552. ducati 107. et vendesse ad pericio. et g zorzi medici g. mp mò. cos. successi delli com. del g. mp stessi medici. fu. fillo Y scader. duti cechini in mano de uno. in uirtu de una. fuia otenuta. g. el dito fuit. sotto di a 9 zenar. 1551. dato pe. de zopa Y ma. de g zorzi comesso modaro. in dito off. et Y le spese. et dias. pp uiuti. co limosi. et co dito. et tenuta. et posse tenu. esso in mò

Data. dis 13. xbris 1553

Dis xpuij fuit 1553 Y el compto. pto et [illegible] cap. abmp el nr cons. thuiti forno de [illegible]

[illegible] ne quanti designo sopra molti incanti in
[illegible] Ffora dampicito maliori cosi giu offerono
[illegible] mille — val. fr. 1000 /

Dove volemo glincanto del mu gattaldo non gli offerisca li ragioni ouve
vrada [illegible] uno fr. venturo de lisga de casa explicando [illegible] dicta
[illegible] n.to [illegible] franco landello. q. [illegible] conduce lesse habente
parimente vaso e vittami niente [illegible] ma tutto se intenda
[illegible] ogni altro [illegible] [illegible] q. [illegible] [illegible]
[illegible] dicto a fitto ouve entrada [illegible] n.to [illegible] [illegible]
[illegible] [illegible] quatro quali li [illegible] [illegible]
[illegible] fatto [illegible] prospero [illegible] [illegible] de 4 marzo
1553 [illegible] [illegible] [illegible] [illegible] [illegible]
[illegible] [illegible] [illegible] [illegible] [illegible] [illegible]
[illegible] [illegible] [illegible] [illegible] [illegible] [illegible]
[illegible] [illegible] [illegible] [illegible] [illegible] [illegible]

Darnolemo [illegible] del mio [illegible] a [illegible] offerisca [illegible]
et strumenti de ami quatro [illegible] de una vigna mo [illegible] de [illegible]
in [illegible] vedeta [illegible] mandante de [illegible] de [illegible] pero [illegible]
detto [illegible] [illegible] a la camera [illegible]
et se vendeno [illegible] [illegible] [illegible]
de Rebei [illegible] de marcaria [illegible] [illegible]
cento trenta lei quali [illegible] [illegible] [illegible] [illegible]
de uno [illegible] fatto sotto di 23. [illegible] 1554 [illegible]
michiel [illegible] sotto [illegible] [illegible] [illegible]
come in [illegible], al [illegible] [illegible] [illegible] [illegible]
[illegible] [illegible] comprato [illegible] [illegible] [illegible] [illegible]
[illegible] [illegible] [illegible] [illegible] [illegible] [illegible]
[illegible] [illegible] [illegible] [illegible] [illegible] [illegible]

Michael [illegible] [illegible]
[illegible]

1554 adi 19 febraio	ducati	—	100
adi 20 detto	ducati	—	100
adi 21 detto	ducati	—	100
adi 22 detto	ducati	—	131
adi 24 detto	ducati	—	132
adi 25 detto	ducati	—	134

1554 adi 28 febraio

Li [illegible] et [illegible] [illegible] [illegible] [illegible] [illegible] [illegible]
[illegible] [illegible] [illegible] [illegible] [illegible] [illegible]
al loco solito da poi molti [illegible] [illegible] [illegible]
[illegible] [illegible] cento e quarta

Hanguso [illegible]

Per volemo il liminato publico nro, achi più offerirà
casa vna mezo spito, che il suo fuoco posta in
borgo nella contrada di s. georgio doriano, deraso il m.co
michiel saluiro, e lui m.co michiel edificate, come appar
al detto di testimonij, e sopio examinati al
retrosto folio anotati. (1551) aliquali si habbia relatio
e vendest ad instantia del m.co georgio theologi, medico
circusto come comisso di angelmo barba, come appar
di comissio fatta per mi di s. dominico solenza notar
sotto di 8 aprilis 1552, come in quella si contie
gi, e cauteli di le opere seruij e structure
fatte di suo mistro fatto di ma di pp georgio vlasto
notar. sotto di 28. febo 1553, e lauda, e sentia
del cl.mo s. a. sotto di 15 marzo 1553, registrati
nel memorial di suo cl.ma s. come in quelle
data, date ij. 26 1553

Stephanus sachari
canc. ducale not. et

	mens. feb		m.co georgio theologi	ducati 20
17	m.zo		m.co georgio	ducati 20
7	genn			ducati 40
21				

Delle cose furono deliberate infra il senato,
m.co georgio theologi di ducati cinquanta sette come pleni
offerente vel ducati 57
di 15 febraij 1553. di ordine del cl.mo, Rnto con requisito

A. fo pa

Dac. Fymeli nos
ancell

100
100
100
131
132
134

mentori della magn
m. Iuer.o nastaldo

Ordenaron q̃ el Jernado sobre el mro carpintero
la integra entrada, della parte de arriba
q̃ el Portaler q̃ se hazia en el cabildo de Jerez
sobre el dicho del cabildo se hiciese de Jerez
terrazas altas pasadas por cima a la otra parte
Lucerna de princeps se le mande de enjalbegar
hasta que se haga el mismo
dicho conforme desde
Lucena de otro piso
malle malla para
p arriba del otro
sal entrada sala de lienzo
en termino de ocho dias
para se fenesca
Jhesus amen

Entrada xj mayo 1546

Dorado

Dorado

1554 adi 12 marzo
13 dito
14 dito
15 dito
16 dito
Sans deo 1554 adi 16 marzo

m° manca salmaia figliolo del [illegible] m° [illegible]
fu admesso & preferito al [illegible] incanto [illegible] deliberatione
esso m° manca come prepigaro [illegible] & legat al
man.to suo fatto [illegible]

Darnolemo p.l'incanto pub.co del mio castaldo, a chi più offerirà
la integra entrada, della parte et portio che ha [illegible] n. homo,
m.° Ruzier g. m.° marco, nel castel et pheudo de doracchi,
posto nel destretto del castel bonifacio vz. del suo parte, ausi
terzarie affitti pascoli più como ogni altro a dette entrada
spettante et pertinente et se vende ad instantia del n.
homo m.° m.° fac.° auorat g. m.° marco [illegible]
duc.ti cento desdoto, quali die haver da lui e p
privata de uno instrum.to fatto p mano de [illegible]
nullo roder sotto di xi marzo 1554 sottoscritto
p man del s.mo g.or, et sia pervenuto con il con
tal intrada sara de liberata pter [illegible]
in termine de giorni otto [illegible] nello [illegible] di [illegible]
sotto le pene solite [illegible] modis

Donato

Donatt.

Ridum.to 146

Et liberadi ~ j mattj ma
[illegible] pauia [illegible] comentij
otta [illegible]

1554 adi in marzo p duc.ti — duc.ti [illegible]
15 dito p — duc.ti 16
14 dito p — duc.ti 16
15 dito p — duc.ti 16
16 dito p duc.ti — duc.ti

Laus deo 1554 adi 16 marzo, la entrada entrata
delo loca [illegible] fundo de doracchi [illegible] delo [illegible] loco

[illegible]

Dare volumus et mandamus quod plus offerenti totam integram medietatem
totius loci, et possessionis de camino cum dictis suis funtich et mistilitinis
tam utile quam directum dominium, g. N. c. et Jacobus Zanglinam qui pars
de camino denuit instum et Jacobus et instantia venditionis sibi facte per g.
Georgium Frantium ut missi instantis videri tetest manu a. brizi. Scripta
noti. sub die 21 ianuarii 1535 cum tota illa vineam sita et iacentia, malnatis
et logata posita in dicto loco de camino de ronco dicti g. et fr. vs utilis
et directi domini ipsius cum omnibus aliis funtichenis quae sita erant terrenum
dictus g. et fr. emit a v. n. et mag. cornarii g. a Jacobus. et post dictam
emptionem dictum terrenum plantare fecit in dictas vineas ut per instantia
emptionis facta manu et g. vasmulli noti. sub die 25 octobris 1542 per
quidem medietatem sui loci de camino cum tota vinea sita ipse g. et fr.
dum erat in minoribus obligaverunt et hypothecaverunt instantia suis creditoribus
vz Civilis per quinquennium annotata, per satisfactione cuiusdam dictis
stabilis et ipsis creditoribus per huiusmodi obligationem et hypothecationem
accordii facti inter ipsum g. et Jacobus, et instantia suos creditores manu
g. a Aloysij Culini unius creditoris subscripto manu presentia ipsius
g. et fr. ac cl. mi. dni executoris ut in eo die, 21 notbris, 1548
et catastichi ab inde secuto manu g. et Jacobus mediolanensis notarii
sub die ultimo octobris, 1550 ut in eis adhuc relatio in eis habetur
venditur adpetitione v. n. dni Paulo Culino uti filio et heredis g.
ipsi dni Aloysij petigendo ducatos 240 / 3 gr. qui ipse habere
debet vigore unius chirographi scripti manu g. Bartholomei Zanglinam
filij et commissi ipsi g. et fr. sub die 15 octobris 1547 subscripti
manu cl. mi executoris nec non adinstantia v. n. a g. dandulo
g. a. Frantini petigendo ducatos septuaginta quinque sibi obligavit
dantur de sua possessione quanto scripta penum stor ducatos 70.
ipse habere debet vigore unius chirographi manu ipsius g.
et Jacobus sub die 19 aprilis 1547 subscripti manu cl. mi
executoris ac et adinstantia v. n. a. Benedicti quirino g. dni
Thome uti filij et heredis ipsi g. cum pris petigendo ducatos
quinque / 3 a pia ipse habere debet vigore unius chirographi

Scripti manu ipsi g barthi: Zanglinam filii. de commissi ipsi g s
sub die. ij augusti 1547 subscripti similis manu
clmi. ex centoris: que cum credita ipsi p quod dictus g. s fem
debitores fuerunt approbata p istum accordum sub scripti
et illud manu clmi. ex centoris p quod accordum. de catastico
istum possessio ipsi fuit obligata ipsis creditoribus ut s. dictum est
pse satis faciendo de dictis ex creditis sup dicta possessione
ut in dictis cirographis accordio, de catastico adp. in eis
relatis habetur: Illis modis, de conditionibus quibus ipsa
pactum. g. Estes Zanglinam habere tenere, de possidere
debebat. Actum die xxj mensis 1553

Ego Franciscus Cancellarius
Creste notarius manu propria

Dittergo

Sonra la integra mitta de tutto il loco, e possessio de camino con tutte
le sue ragioni, e jurisdictioni cussi civile come il diretto Dum
del g. n. c. e Zuan Zanglinam se vendette a petitio Illi n. termini
ut Zorzi dando lo, e solo lui, e ut benedetto guirini p vender come
nella polizza si contie.

Adì 7 zenner 1553 p v. n. Paulo Lulino	—	ducati	150 p
Adì 14 ditto p g nicolao suria	—	ducati	160 p
Adì 21 ditto p ditto g nicolao	— —	ducati	200 p
Adì 12 ~~ditto p ditto~~ ~~febraio~~ 1553 p ditto	—	ducati	300 p
Adì 28 ditto p ditto	— — —	ducati	310 p

Adì 25 ditto Per clmi Rmi abitio de cons: thesto dilata
fuit ista pars casalis q dicti ut s. subscripta
post plures incantus attento q no fuit inventus
aliquis qui ex plus incantare voluit in p sua
Dni alexandri usus, marcis p ducatis quadrigentis
quinquaginta de expensis incantus sic requirentibus
et g thomas Zanglinam de g. g. petronaris uxorie
meis, et nomine quibus interveniunt — vel ducati 450 p

[illegible] [illegible] [illegible] [illegible] [illegible]
[illegible] [illegible] [illegible] [illegible] [illegible]
[illegible] [illegible] [illegible] [illegible] [illegible]

Dar volemo p.lo incanto del mo gastaldo a chi cui offerirà la
usufrutto de anni diece proximi venturi vz. l'utile dominio de
una vigna sorda de cure. - incirca locata sto murigo
posta nel c. dasmes nella parte del n. lomo mr p.o gerolamo
fu de mr stanè de paso de m michelin Salomari g.
uitari dal Ch.o c. se vendeno ad instantia del
Ch.o mr p.o p scoder ducati trenta correnti quali debba
uer dal detto m. michelin p vigo de uno pot
notato de man de manili romano notar giuro
sotto di n n / mazo issi / sottoscritto p.lo clmo
E.or / et di una terminario del clmo g.no de
di 28 ottobrio 1553 / et sia tenuto colui
al quel saranno deliberati detti usufruttuari de anni
x. et venturi portar all'off.o di gastaldi la mita
del ditto interesse de giorni otto, doppo la deliber
sò sotto le pene solite, et di conzar detta vigna
alli sui tempi debiti, et pagar ogni anno al
Ch.o caucaglier il suo terzo, et uno par de palastre
p sua regalia solita. A Ch.o Dixit 28 nouebrio 1553

adi 28, nouebrio 1553 p Jo: Pergamino not
m — — — p 50 canteli 6 mani
di 29 dito — p — p — 50
adi 5 Xbrio p — p 50
adi 7 dito p — ducati 10
adi 9 dito p — ducati 10
adi 11 dito p — ducati 10

Laus deo 1553, adi 12 Xbrio le intrade
osia usi frutti della vigna cazzi p anni dieci fino

Dni Hi: S

5

deliberata p mj figlio mo gaytaldo alocho solito da poi molti incanti al n. ho mp° gra.co fue de mj franco p duc. 30 p ch alm no metteva suso
ua l ——— p n. 30 x 8

Dar volemo p l'Incanto pu.co delli g.di mei a chi pu offerria li affitti mirade et quenti de ami quat.o del c. et luoco de calessa de maso de da. helena fa. del n. h. s alex.o bon, cioè li primi ami duo spetanti al n. h. s franco bon figliuolo de ditta da helena a lui adindicati p vigor d'una ter.on, fatta p il cl.mo on. s. duca sotto di 7. fevrer instante, per la al fu terminato ch le mirade de ami duo del gr.o Casal, deliuran in la persona de s. ma. meseri siano, et s'intendano deliberate in nome del ditto m franco, como in essa ter.on si vede, et li altri duo alla gra da helena vendesse a petrino al n. h. s franco guirini fuo de m Lauro genero, et cugnato delli gh.
Dni Hi: S Madona helena, et m franco, suo figliuolo p scoder li 2050 mcc oner parte de essi, qual die hauer da ditti mce, et figliuolo, p la stima p loro promessagli, nelle sue charte sugal p vigor de una sentia cta, loro fatta all'ofto de proprio, et in fa nor del ditto m franco guirini sotto di 20 genar. 1552. et hauer hauto esso s franco guri, a cdto de ditta stima, gal era p la suma de li a.d, ducc. 23 c. li 6 512, dalli gh. mre et figliuolo come si vede p nota sue stima tratta dal piccolo de s zorzi vasmullo not.o sotto di 25. ottobrio 1553, tal ch li resta hauer li gh. li 2050 mcc, et sia tenuto cuiun a chi ditte mirade, et usufrutti de ami. et possano deliberati pun. il gcio de essi, nelle ma delli gh. g.di mei in termine de gioni 8. p.m. topoi la deliberation sotto le pene solite, adeuo ch de

essi ill.mo S.to Franc.o si possi satisfare del credito suo sto . che
de parte de esso .

Adì dì 13 febrij 1553

vox.

1553 adì 14 febrer fo messo ff — . — ducc. 60 .
adì 15 detto ff — . — . — . — . — : — ducc. 70 .
adì 16 detto ff ducc — . — . — . — . — . — dj — 70 .
adì 17 detto ff — . — . — . — . — . — dj — 70 .

laus deo

adì 19 febrer 1553 / L'usufrutti o pventi ff ann. quat. 23 de
Intrade del c. calessa sto forno delli ligni allo loco solito ff
mi hiezmo. gdg. dopoi pui Incisti al n. h. s. Franc. guerrini
sto ff ducc. ottanta, ff 80 adì, nò meteua suso val ducc. 80

• • ff mi lb. di gdi mi 150 304 .

Qar volemo per lo incanto pub.co mrò di chi più offerirà parmo
de case poste in borgo nella contra de s. maria lucidiani nelle ò al più stante s. orlando
patrò de gallio de redo de m.o Gric.o moraiti calla sto
qual veram.te case furno dalle fondam.ta fabricate dal.o
padre del antes.o micale moraiti dopo la morte del
qual que padre pervenero in atto et ragione sue sto et se
dano de in. antra de s. Andrea de zuanè et hoe ac
etia per nome de s. bortadio suo nie et de s.o giorgi
m.o lam et zgarlo q. zuanè fratelli et sorelle de s.
s. Andrea non ricevettero di bem.i della q.da mater
olim mugliere del detto m.o mic.o moraiti altra lor sorelli

A come appo più detti testimonii s. cio
nel libro p.o di
chiamori del el.mo
d. luise Richier
f. 214 a.to ab.

pretendando delle cose vende a chi gli offerisce, p scoder gli
mille trecento cinq.ta in tutto della carta de esser la
maritata, e lleuatte p esso s.nor Bernardino dal ospo
de proprio sotto di 19 settembrio 1551 p mano de s. Mariano
Mazzo. olim noder di esso ospo Illis modis &c.

Adi 23 settembrio 1553.

Adi 8 ottobrio 1553. p.a uoce in nome de s. Andrea per cinque
p duc. dimiticinq. — duc. 22.
Die 15. ~~nobris 1553~~ nobris 1553. p fto — duc. 20
Die 25 nobris 1553. p fto — duc. 50
Die 19 nobris 1553. le sette case furno incantate et p esse lo
Dnto, doppo molti incanti, deliberate in nome de
Mariano Benedetti da Maluasi come comesso de Andrea per
cinque anni p nome suo, et delli sotto li appar p comissio
ne fatta de ma. de s. Giorgi Chimigo, nodario sotto di 22
settembrio 1553 de preterito come più diffiusamente p spiegheri
nonecento cinquanta — duc. 950

HVGUSTUS die vlto aprilis 1554

Dare, volumus p pu: rem in cantu plus offerenti Jardinum unum hortum
in casali axendi in parte s marci greci quod adpres tenet Jannello
et ... g. s Joannis Solenda pluribus annuali cuius solumnt ... s marci
Jura decem, quod quidem Jardinum ultra s scriptione s dictus g. s Jos
Solenda possedit pacifice, et quiete usq aduita sua, et illud cum reliqu
oib suis bonis mobilib. et immobilib post mortem suam de dit p prem
benedictione s constantino, Solenda filio suo, tempore quis maritaboi
ut p3 eux inde instrum: confecto manu stamati andreanis tabellionis pres
sub Die, mo sexto, 1543 quod quidem Jardinum, venditur cum
dilto suo lineti onere, ad instantia s michaelis melissino pris, et
tanqm commisarij g. ... petri filii sui et ... s constantini, Solenda
pro exigendis suis mille vintiter sallos 24 quos habere debet pro ly
.d integra solutione carte di judicatus eius facta manu s nicolai
rixemandi scribe dicti offiij nec no libere ... venetor
xij ... et pro eis ... ut in ea habebit igitur et possidebit
illud Jardinum emptor cum suis juribus illis modis p ut illud s.
g. s constantinus habebat et possidebat. Die xvi mensis
decembr 1553

p 3.6 k.

(B)

Die 17 decembr 1553 p sto s michele — ducati 100
Die xi ianuar 1553 p v n. d. fantino dadolo — ducati 250
Die 25 februarij 1553 per dnum Rmum abatem xlo
cons: transacto post plures in cantus dilibatis fuit
stimum Jardinum in persona s Joannis peregrini ut
plus offerenti p suis pecunie quadraginta
ducatis — — — — — ducati 340 k

Dixit volumus qui contra pro viam plus offerenti domos g. Joannis Langli
nam positas Guinisse in contrata sancti petri alias obligatas in catastico
[illegible] in presentia mei [illegible] notarii g. securitate dud rio ubi continetur hujus
g. Joanni vero que domus devenerunt in p[illegible] g. Joannis Langlinam
pretium venditionis sibi facte fecerit alias p. g. Gabriel Locum [illegible]
ut dicitur pretium p. facte manu s. petri peregrini notarii subdie 18
martii 1554 subscripto et roborato manu [illegible] eiusdem
huius civitatis vigore cuius polize in [illegible] g. Joannis [illegible] cata
stichi ut in catastico facta manu p. petri musuro notarii [illegible] subdie
vj junii 1554, libere abeunt onere et [illegible] in catastico [illegible]
ipsorum et venderentur ad beneplacitum g. Olaxei ita tamen recuperatio non
[illegible] intendatur dictas domos vendi et liberari facere ad [illegible]
g. satisfiendo de summa dud rio [illegible] quos dicta non habere debet
[illegible] g. Joanne Langlinari vigore veniens [illegible] g.
g. Joannem Langlinari [illegible] g. Marcum ita tamen non [illegible]
manu p. [illegible] rasmuto notarii subdie 4 julij 1549 [illegible] vigore
dicti [illegible] [illegible] presentis huius civitatis subdie 2 maij 1553
[illegible] et residuum dicti g. Joannis Langlinari voluntarie
[illegible] dicti [illegible] in [illegible] et [illegible]
[illegible] quod dud rio tanta pars domorum [illegible] quanta sibi pro
dicta summa sunt obligata et [illegible] 20 marco notarii subdie 2 maii
g. [illegible] [illegible] catastrum ut in catastico facta manu [illegible] g. Joannis
[illegible] olim notarii [illegible] subdie 4 februarii 1550 [illegible] 1553 [illegible]
[illegible] 20 decembris 1553

[illegible] secretus notarii g.

die 7 junii 1553 g. ad marco [illegible] — [illegible] 100
die 14 [illegible] g. [illegible] — [illegible] 150
die 12 februarii g. [illegible] — [illegible] 100
die ej [illegible] g. [illegible] — [illegible] 100
die 25 [illegible] g. [illegible] — [illegible] 100

[illegible] 22 aprilis 1554 [illegible] 1mo [illegible] 1mo [illegible] ejus [illegible] [illegible] [illegible] alla
[illegible] delli [illegible] [illegible] deliberate [illegible] [illegible] [illegible] [illegible] [illegible]
[illegible] g. marco [illegible] come [illegible] [illegible] [illegible] [illegible] [illegible]
[illegible] [illegible] [illegible] [illegible] [illegible] [illegible] [illegible] [illegible] [illegible]
g. Joannem Langlinum [illegible] [illegible] [illegible] [illegible] [illegible] [illegible] [illegible]
[illegible] [illegible] [illegible] [illegible] [illegible] [illegible] [illegible] [illegible] [illegible]
[illegible] [illegible] [illegible] [illegible] [illegible] [illegible] [illegible] [illegible] [illegible]
[illegible] [illegible] [illegible] [illegible] [illegible] [illegible] [illegible] [illegible] [illegible]

g. dud rio

Per volemo p l'incanto del nro gastaldo à chi più offerirà l'affitto overo usufrutto d'un sito / pro vinnei d'una vigna legata posta nel c. Spilea / overo S. Zorzi a Cropegadi nella parte de Michiel Chistori di ragion de Constantini cui q. domini

El se vendeno ad instantia de D. Marella predicatora p ducati trentacinque p 19, quali sono p resto di tutto do hauto p mieri d'uno mese fatto p me de la Bianca Lago nodar sotto / 17 ottobre 1552 sottoscritto per mad del c.mo Istrator come in esso, et sia tenuto il compratore di ditti affitti overo entrade comprate cum per detti vigna uno p solito, et de Quaresima p Quin à di all'off di gastaldi fra.no de gistri / 8 / doppo la deliberation ut sup.

ad sta. 9 aprilis 1554

Fu pagato per mi Simone [illegible] de [illegible]

1554	ad. 9 apr.	—	—	ducati 10	lire
	ad 10 dito	—	—	ducati 25	lire
	ad 11 dito	—	—	ducati 20	lire
	ad 12 dito	—	—	ducati 20	lire
	ad 14 dito	—	—	ducati 25	lire
	ad 15 dito	—	—	ducati 25	lire
	ad 16 dito	—	—	ducati 25	lire
	ad 17 dito	—	—	ducati 25	lire
	ad 18 dito	—	—	ducati 25	lire
	ad 19 dito	—	—	ducati 25	lire

Tanto sono 1554 ad / 9 / aprile /

L'affitto p un / sto / della vigna sopra fu deliberato allo solito doppo molti incanti p mi Luzzo [illegible] à Marella predicatora [illegible] Tomasio [illegible] come più oltre [illegible] ducati 36 / [illegible]

Incanto dir vltimo Marzo 1554

Dare volumus, et Incantamus pro eius nostrum plus offerenti Integra medietate unius Jardini cum omnibus suis Juribus et ratione q. petri primi curti sette in casali Cartero Jn ch. v. n. D. pauli lufino, et duo solum arbusti et pluello eius medietatis ipsius a s. cum qua medietas rina cum alia medietate fuit ipsi q. petro data, et collata per q. georgium ucciriano germanum suum ad completam dotis ipsius D.ae marie, sororis dicti ucciriano, et consortis ch. primichiri ut per notitiam eius catastricho sup inde segnato manu q. s. filippi de coragio Not. Candelle maioris Curie sub die. xx. martij 1502. ut in eo et vendit. ad instantiam D.ae marie. ch. primichiri per eundem ipsum 1272 et 28 vigore cartae eius dijudicatae et ipsa alienat. ab off. proprij manu. s. paulo drapiera. eius notarij dicti off. ut in ea diei 28 Januij 1523.

Die 15 martij 1553.

Petrus Antonio Not. Candelle.

Voces.

Die 19 martij 1553 et s. Nicolo gharchiopto — — —

Dar volemo per lo incanto pub.co a chi più offerirà vigne pezzi
quatro, de ouve bo, in c.a, et dui pezzi de terreni de
raso de D.a marietta ~~tada~~ filla del q. m. Ant.o fradello
v.o il diretto dominio di esse che e il terzo, che tuor
dia, detta D.a marietta, et le solite sue ragioni p la q.a
diretto dominio no e obligatta a incanto alguno, le q.e
vigne et terreni son poste nel c. uepesado chiomenza
delle ~~fr~~ q.e luna tie al pte ma.sso la laco, detto gogni; lalt
he tenn carrunenr, et etia tie lun pezzo di terreni
laltra vigna tie pp.a s. Ant.o rafiolo, co laltro pezzo delle
terreni, la quarta mor.te tie Jamm.i pp.lo detto Zafiri Zenero
del detto ma.sso lalaco, a detta D.a marietta minuta doppo la
morte del q. s. Ant.o fratello suo padre, et possesse
p esso q. padre suo et lie ultra prescriptione, come appa
p li detti delli testimonij di ciò g.e et nel libro pte
di chiamori a. R. a 30 annotatti, et rendelse detti testi
ad instantia de m. Jua gasparo fri, come cosso del mag.co m.
marcant.o fiorentino, suo del c.mo m. Ottav.mo p seoden
ipsi ~~tabb~~ milles recento ottantanoue, scudo e tor et cul
cullo m. m.tu de uno instrum.to fatto p ma de s. michel geri
nader sotto di xo nob 1549. sotto scritto de m. del c.mo
g.tor, alguna se habbi rellatio, illis modis et conditi
onib ctis. Adì xvij Dembris 1553.

Voces.

Adì 17 decembris .. 53.
Adì 7. Zener 1553 p mes Jac.o gallier duc. 25
Adì 14 Jannij, fti p s. michieli diminuti — ipp 1000
Adì xi febrij 1553 p fto — ipp 1101
Adì 18 febrij 1553 p il c.mo D.no et c.mo D.o capo
absente il m.g.co concellier Tibolo dotto molti incapi
furno deliberati le sue vigne et terreni in la persona de m.
Jac.o pauri p ipp due milli et essanta come pui offerendo
vs — — ipp 2060

Incanti
13
Quaderno

1597 Aprile — Giugno

Liber incantium 14

(ex-13)

c. 104-115

1596. 12 ottobre - 1597. 23 novembre

Cancria

1.

Papa Pio 2.o
Tenendo fermo
secreta holpuie
papal. cioè proprij
Papa Pio 2.o per certo decreto del qual
li stabeli aprito nelle mie mani
ta fatto altri diuseli
Papa Pio et figlio del Conte
Vanti Conzi uno la monaca della Santa
stati insomma essi stabeli uno di
fatta il g.o d'Leggi nelli atti del Cancelliere Papa Pio
nor. che ci era la qual aprita in buon. de depositi
g.o et spenito come di vo. Not. le leggi la qual
Fassai le scriano computati alcuno
questo dentro. Del che dopo Dua relatione del
Santilo Camero Not. della Cant. sua co

X. D. G. C

Cielo per lincarte che con ecclesia e Cerria Cerria Cona logada d'onze
n.o cinquanta et. e Cerrdaria nella parte del R.do Dno Geronimo
monaste alguas raga de linello con altro cinterzo della Cerdeja
mora logad m.ti ie dos polastrelo
reno da Tera parte dirimta delli arbori di detta Cigna Cerrgion
de ona alli reto del S. Ill.mo Cafiero dato C. procurata et D. Diano
suo nidrot

Item casa una Insolet monasterio con tutte le sue ragioni, pertinentie Cal
parte del R.do Not.o Violante franca, et libera d'ogni Gabella diritto
ad essa Dna Cal per vertute di rabeli dalla sua g. Dna Maria
Cafurena sua moe dopo la morte di lei, et ad essi da arbi loro insieme
ne oltre la descritta d'anni 30 cioè apo. ello. delli Cesaroni sono
cio esaminati et notati dreto lestrade d'essi fatti li 25 Dec
prossimo passato come dal R.do Sacrista accio deputato ad ciò
nuntio ri contradetto mo. rapporti quiete, et cuchiete et Notado
la Cigna Cal R.a pagana G. del frutto et le regalie solete ne
Sidaro ciò l'S.o d'auto reg. nisi del. G. Nicolò Latinjili
e stata Cassera del mes.o au. alle sue. G. D. Maria et comissoli

Item Cerdeje dani rabeli ad gian. relij R.di
equatore, et lespese secute et lo seguiranno per Dritto cui
de una Dna Ale Imbrosia d'una sotta fatta assignarono all'
delle Gmll. sono li 8. Marzo 95 cioè di lei forma antica laudale

Candia

1.

Papomeno [illegible]
tenendo [illegible]
secreta [illegible]
[illegible] cioè [illegible]
Papomeno [illegible] tenendo [illegible]
li stabelli [illegible] nelle mie mani [illegible]
[illegible] altri giuseppi [illegible] [illegible]
Papomeno et figlia del [illegible]
[illegible] lamentar della [illegible]
[illegible] stabeli [illegible] [illegible] cosi era
fatta [illegible] [illegible] [illegible] Papa [illegible]
[illegible] cioè in essa la qual [illegible] in [illegible] de depositi
[illegible] [illegible] come di [illegible] [illegible] [illegible] [illegible]
[illegible] [illegible] [illegible] [illegible] [illegible]
questo [illegible] [illegible] [illegible] [illegible] [illegible]
[illegible] [illegible] [illegible] [illegible] [illegible]

1. D. G. C.

[illegible] per [illegible] [illegible] [illegible] [illegible] [illegible] [illegible]
[illegible]

[illegible] di marzo [illegible]
[illegible] 1690 Con [illegible] essendolo [illegible]
[illegible] Memoriale [illegible]
[illegible] alla [illegible]
[illegible] 1692 [illegible]
[illegible] obligato il Cap.o essorsi [illegible]
[illegible] Consueta
[illegible] 1692

Hec.s Carcerarj [illegible]

Sig.re
Sig.re Una Bora [illegible] d'ord.o [illegible] rel.e [illegible] ordinarie [illegible] Ill.mi [illegible] selano [illegible] alqual [illegible] [illegible] [illegible]

Dar volemo Al Sr
Jesù non di tenere
Incora notato fra
mandolese Jesù na
un Tuoro notato fra Caratto nella parte
Ora con Il suo grauarie
ragione del q.: Giorgi Canalo q.: Marullo
dal detto q.: suoi notare d'emancipare, e gettare
et figliolo, tenuo, e gittessi quieto e tranquillamente
et più delli anni 30, della sua natione, fino
Lagni, et tenuti fra questi anni gli sia
alienato ouo gli sia fatto appar
uoro in estimato, et ne
Jacob. d. pelle vide dinos Marco
fatte ultimamente, et allegui ne
Carte instr. annutati i quali si
sento in omni relatione, et se
di Dona Agnese mad. del q.: Giorgi Canalo
Theodor q.: quattro cento, et quaranta
o sono il resto della sua dote, et
la sua cosina, et pelliccia vidrale
Venetia, et questo in mistri del suo Mercato
dell'ott. d'ag. sotto di Marco Sop.
de Hemanuel Signolo Giudeo
Come in atto alle gale si
et anzi tutte le spese legitte
Scrido obligato Il Comp.
Contato Il danaro della dotte sotto

Jesume

Ad. D. D.
.r. D. G. H

§

Ad.° Conc.ersum et quibus ipsis canalis
Die 12/ Mens. Ianuarij 1590
G. B. M. D. M.

Item sopra detto uno di terreno con le sue ~~mandorle~~ posto nel casal nostro, stapezzia con le sue mandorle franco, et libero da ogni altro canalo de m.a una verso della parte del magn.co Fran.co Ros. stapezzadeno dellaltra d.a n/ro di tra.ta tutto dei d.ti Giorgi Canalo q.m Marato, et se vendemo al m.to ill.re Ad.a Agnese sua n.ra per scudi 8 al so. del suo credito total et come nella sua scritura si contiene

Die 22/ oct.bris 1590 fu data p.ma vice
Die 6.mo nov.bris 1590 fu data 2.da vice
Die 2 di Nov.bris fu data 3.a vice

Die 14/ Nov.bris 1590 li sott.scritti sen.ri nelle due furono deliberati gli ill.mi d.ni Reg.ti sedenti sotto la loggia nella gran.a del Sig. Marchese come più appresso dopoi notte vice date Gesù p.o da V.a Cons.ta g.ti quatrocento Cinquanta appresso della stima fatta del Castellan di Rec.o gli nel L. ord.ni acc.to 20/50 B.a L. 6/ cad.a p.ni p.a et cos vi gli val — d.ti 450/

Ill. D. D.
e d. G. H.

Dar volemo Gl
et una di Case
Cioè nella Contra
de S. Matteo m
de S. S. Stie
appiso, e l'altra insieme con piazza et
Corte con due stanzie di sotto di esse et Corte et
Altra raggio Laberti et giardino libere et fra
che da ogni gravame, vincolo in d. Ill. m. et quan
et Ill. Quane suoi figli dopo la morte di lui et fra
tute tenute et possesse quiete et pacifice e piu
della Descrizione delli arizzo, alli gli detto
di essi sono ciò esaminati et nel S. Camer. della
Canella Xra magn nelle stende di n. giugno ins
fatte solemnem. g. d. Case alle quali niuno fa
fordito, at. (o) sto anotati aguali in omnibus
Labra Relatio et pienden. Ad Instan. delli Gli
gratti Ill. Ill. m. Quant. et Ill. Quane giese fi
gliolli et Eredi di d. g. Ill. Ill. ne sia altra
assicuration di dote Ill. Ill. d. Ill. m. et em
e Carte giugal di zi, gen. inag. Gate nelli
atti de gra. E georgi Saragin Rod. fra mad.
agnesina figlia del g. Ill. Antonio amadeo et il
sud. g. Ill. Ill. giese fire di d. Ill. Ill. m. esso
Ill. giesse fa Lauto in dote tanto fondo dotale
et come in d. fue Carte giugale gg. alle qual
s'Labra Relatione et gli altri fuor g. Ill. Gratti
fin hora ad Lauro Lauto nogie siando obligati
Gl Comprator nel terzo solito Lauer Contati Gl

Dar

a delibre sotto le pene solite

ebrare Iorgo

una di Case mal condizionate
posse in quella strada nella q. di S.ta maria appodositra
de maggio de M. Greg.o M. Franc.o et M. Giamme figli
del q. M. Dit.o gien Cie sortego due Camere l'una
apresso et l'altra inpoter con disego et Cessina Dit.a
con due stanzie di sotto inetto et Corte et con ogni
altra raggion habentie pertinentie libere et franche
di ogni gravamen et servitù usanza di detti frati
alli pii offerisca et come nella prete. polizza si
contien

ing.o 6.o is febraij data fuo f.ma uoce
idem.o fo datta uoce
ingo. 20. feb.o fu data uoce
ing.o li 6. marzo fuo datta uoce
fu data uoce
fu datto uoce
fu is aprilis ing.o p. ill.mo Reg.o a Cons.
Cap.o 6. et cons. fa segnalato fuo deliberata Casa
habitatione ~~assegno della stima~~ di Case nel no
me et p.ma. de M. Giam Cantrogilata
come opim offerente p. ducati duecento.
e separato a segno della stima di 14 dei m
stante reg.o ut. in 80. ut in carat ducati
correnti detti 260

Per ultimo p. l'ingrassato mobile, ne altri pii
terreni posso uno sorto al Casal ritiario de
memorate ruina, con li sua ritiri et com
odoe per ragion pagar de liaeb ligna

anno fornito
mia dalle
sarà del
d'avere
Porti petrosi
D.X. Vide Maria Santiago
S. D. Porti Santo Guemito
Mag.ta Madra Diana della
Madre entra li quali è passata la penitenza
-ne delli anni 60, et quietamente et tranquil-
-lam.te trovedevano ad' effetto di detti sor-
ci esaminati, et nell'esamin. della sua
Can.ta nelle Vide di Bene Gg.mo rap.
-ant.te 114 et 8. ancati alla qual si labora
nel f.no, et si vende ad' Instanza de Franco
Maenna come figlio et herede del q.m Ant.
mo pro quoder d. tresento settanta cinque
ed. cotado dovea dar al pred.o q. Ant.
pro in Ex. dell'Instr.to detto fatto appar
del q. Santello Porti Fod. sotto di 19 Maggio
-go sottoscritto dall'eu.mo Ex.or sotto di 18 Ott.
-bre, et come in atto al qual si labora se
trovando il comp.o nel ter.no detto dopo la de li
-berazione deponitai la monetar di detto sotto le
pene ordinate, et comprese Illustrissimo et
Dato nella Can.a ad' dì VI.mo di Giugno 1693
Dom.o Gaurili V. Fod.
(segue) sopra scritto pretto uno de m.de Giuriscons.to

[illegible] mente, me obligare, et ogni
[illegible] ogni anno [illegible]
[illegible] Ron, et Lamotta delle
[illegible] che obligare [illegible]
del [illegible] [illegible] costado, et [illegible] à [illegible]
de [illegible] Franc.co Maccina come fido, et [illegible] del
[illegible] Nic.co suo pro [illegible] [illegible] 1575 [illegible]
nella gente [illegible] [illegible]

Die 5 Mag.io 15[illegible] fu data la [illegible] voce
Die 11 Mag.io 15[illegible] fu data [illegible] voce
15[illegible] 21 Sup.o fu data [illegible] voce.

[illegible] Il [illegible] Ill.mo Re [illegible] dopo molti Incanti
fu deliberato [illegible] terr.no suo [illegible] nel
pome et [illegible] della [illegible] Suzanne [illegible]
[illegible] come più offerente [illegible] [illegible]
se [illegible] [illegible] [illegible] della [illegible] di [illegible]
[illegible] a [illegible] 1580 val [illegible]
[illegible] terr.no [illegible]

[illegible] Incanto pubblico [illegible] più
offerta [illegible] uno di terr.no de mo.i [illegible]
posto nel catal. [illegible] [illegible] [illegible]
de [illegible] qualità [illegible] all'anno [illegible] [illegible] dar
come di raggione de sic.i [illegible] [illegible] [illegible]
[illegible] di [illegible] [illegible] [illegible] et morto lui quello [illegible]
[illegible] sic.i et li [illegible] et [illegible] [illegible]

del contagio
Lo terzo ottoniero
et figlio Maestro
fu' delli anni 80.
et [illegible] [illegible] [illegible]
della Canon.ca nella strada di [illegible]
tutte solenem.te sonando [illegible] [illegible]
Gio.: et le sono [illegible] anotati a' quali [illegible]
et se vende ad Instanza del detto M.o Lodovico
Secondo f.: ottanta doi che deve haver dal M.o Gasp.
per [illegible] de di [illegible] antenore verificatali
[illegible] dell'ord.ne fasc.lo di questo notaro [illegible]
[illegible] alle quali non [illegible] contrad.: al.
ma [illegible] [illegible] [illegible] [illegible]
[illegible] non [illegible] [illegible] [illegible] [illegible]
obligato M.o Cond.: nel ter.: detto haver [illegible] [illegible]
della delib.: [illegible] le spese solite [illegible] [illegible]

Di Cand.: li 15 Genn.o 1590

M.o Bernardino di M.o Mat.

Terzo sopra detto uno di terr.: de m.a 1 in 2 ind.: posto nella
edificio in loco nobile et muri cinatisi de m.a qualche
cosa all'anno fatte due colme di vasi de vino [illegible]
g.: Mamuto et si vende ad Instanza del M.o [illegible]
Francesco M.o Leder [illegible] che deve haver [illegible] [illegible]
[illegible] [illegible] [illegible]

[illegible] [illegible] [illegible] [illegible] [illegible]
[illegible] [illegible] [illegible] [illegible] [illegible]
[illegible] [illegible] [illegible] [illegible] [illegible]
[illegible] [illegible] [illegible] [illegible] [illegible]

[illegible] Reg.to: dopo molti in Canti
[illegible] et nobili meteri in alto
[illegible]ato nel nome, et gloria degl
[illegible] ornamento [illegible] et
[illegible] della stima con esentanel
[illegible] delle stime [illegible] et già stante
Later.: dis. s. Ill.me: scritta nello Libro della
Canon.: ritenh.: infante alle [illegible] [illegible]
Dè 17 Marzo 1693 Comparse in Canon.: Dime Nod.:
Illo Co.: Maurizio, et volontariamente
ha ceduto et renunciato con amore [illegible]
Canon sopra il terreno gli a se deliberato li
[illegible] del Gran: in virtù della delib.: di gli stata
nella giunta ma a' suoi Gesuiti gl'ha Antonio
Ande, et auetante gl'ne.: ne.: ritegni della
delib.: G.: contentandosi del compida hà
catastrata nella giunta d'esso Gesuiti, et cosi
fu annotato de ordine nelle nelle de del G.
[illegible] seruerà —

Lo Co.: Maurizio [illegible] affermo gido di [illegible]

Darvolemo l'incanto pubblico, ossia più offerenti
sopra uno situato nel Castel Romano le sotto ven
nominato S. Zoli dè [illegible] Contrà [illegible]
et esboni pagi de [illegible] [illegible] anno, a' [illegible]
dis pagi [illegible] otto dora gione del S. [illegible]
Diego del [illegible] de' S. Francesco [illegible] di inter
alia dalla S. [illegible] S. [illegible] le quale esso

L'6.6.
L.6. G.S. H.

et fatto g.
c'tenuto, et
matuchi f.
patto succ.
ori li amiteto
essamenati et
relle stride li
atte co altri titi
atto sotto annotati a quali s'habbia relatione
alle qual stride fauendo Contrad. il d. mag.
marsso matuchi sotto li 11 feb.o 1694 è stato
recitato l'essa Contrad. per terminatione
fatta li creamori sotto li 10 dell'istante in sua istanza
della quale il g.o seguito è stato inimato alli
quattro gio a D. Nicolao et Cola zeca cod
ind.o per mandato ne ge d'hai Contrad. sotto li 10
marzo 1694 sentire l'indubitata quanto a mes
sotto et è stato recitato d.o sua Contrad.
sotto li 12 marzo prox.o pass.o et Contrad.
Contrad. et recitato ibidem notare alle
quali si habbia relatione et si prende d'inizio
de n. frat. Diego fu del d. g. Mario come
successor nelli beni ouer de qualsiasi sorte della
g. Madda Agnese lasciarotta sua mre. tua mg.
lie d. g. Mario a g. successio et mentre
all'ost.o di S. Giorgio li 5 feb.o 1694 di marzo
de n. Fiume si legando v. Nicolò come in quella
alla qual s'habbia relatione. A seder il resto del
cred. dotal d'essa g. sua mre. che sono 3096
battuti dal tutto il cred. dotal 1694 / che sono
la deliberatione delli beni introitti, et vendite
a sua

et

[illegible] ordinata al[illegible]
[illegible] dette Nob. sopr. le stime
[illegible] quel tempo, et in esso, et
[illegible] notata nel suo nome sotto de[illegible]
[illegible] genero in pr. et la cai[illegible]
[illegible] legge in [illegible] la sua insorta, et [illegible]
[illegible] vidual, et questo inanzi del giudicio
[illegible] essa istra all'ott.o d. [illegible] di marzo
de 3 [illegible] obligando Nob. [illegible] all'ingrosso [illegible]
et come in quella al qual s'habbia il [illegible]
[illegible] Tesp.o [illegible] seguire [illegible] della
[illegible] prima intromessione come in questa altra
et che seguirà [illegible] obligato il compratore
[illegible] solito dopo la deliberatione
[illegible] contrato il danaro sotto le [illegible] solite
Illis modis quibus [illegible]

Data die 23 Martij in [illegible]

G. Pers. [illegible]

[illegible] Nob. [illegible] Bernardo [illegible]
[illegible] nominato. P. [illegible] de [illegible] Conte [illegible]
[illegible], et

in [illegible] adi 14 [illegible] fu data [illegible] voce
in [illegible] adi 15 maggio fu data la [illegible] voce
in [illegible] 22 maggio fu data voce
in [illegible] 3 lug.o fu data voce
in [illegible] Sen.o Reg.o [illegible] alla legge [illegible] di
far incanti [illegible] voce [illegible] deliberato [illegible]
[illegible] voce [illegible] [illegible]
[illegible] come [illegible] [illegible] [illegible]
[illegible] [illegible] [illegible] [illegible]
[illegible] [illegible] [illegible]

G. Pers. [illegible]

Dar volemo [illegible]

[illegible] uno de [illegible]

nella parte del [illegible]

[illegible] anno [illegible] delitto al [illegible] suo detto [illegible]

Calaiari dopo la morte del quale resto nelli beni [illegible]

et è stato da lui tenuto et possesso più di anni

20 della presente [illegible] [illegible] [illegible]

cio esaminati et letto [illegible] della sua causa

nelli [illegible] di detto de li [illegible] Agosto [illegible] [illegible]

[illegible] et alle quali non ha contradetto

[illegible] annotati li quali si ha [illegible] et

et se vende de [illegible] de Sanni calaiari [illegible]

del [illegible] procreato con la q. D. Drusula

[illegible] moglie del [illegible] [illegible]

[illegible] della [illegible] [illegible] [illegible]

[illegible] ordinato dall'ill.mo [illegible] nel nome di Sanni

calaiari [illegible] della q. D. Drusula [illegible]

[illegible] di mano del [illegible] [illegible]

[illegible] et come la q. al quale si

[illegible] non [illegible] [illegible]

[illegible] [illegible] il [illegible]

nel termine [illegible] [illegible] [illegible]

della deliberazione [illegible] [illegible] [illegible]

[illegible]

Datta Cagliari in Cancell. [illegible] [illegible]

[illegible]

[illegible] m.de n. [illegible] situato nel c-
[illegible] vere del q.t [illegible] Ann.o
[illegible] anno [illegible] de livello al [illegible]
[illegible] del q.t [illegible] caliardi, et se rende da
[illegible] de Jann caliardi [illegible] del q.t [illegible]
procreato con la q.t Tropula [illegible] [illegible] fa
detto q.t [illegible] scoder il credo [illegible] [illegible]
q. [illegible] dire, et come nella [illegible] [illegible]
[illegible]

Io [illegible] ego data fui vox
[illegible] ego fui data n.a voce
ego a [illegible] di Nou. fui data n.a voce
[illegible] ego fui data la voce
[illegible] ego fui data voce

Io ego [illegible] non Nou. [illegible] [illegible] fuio de libe rato
dopo molte voci [illegible] al pub.o [illegible] Santo
[illegible] presente [illegible] a tempo della
firma nel nome, et [illegible] de Jann caliardi come
sia [illegible]

[illegible] Nodo [illegible]

Dan [illegible] [illegible] [illegible] [illegible] [illegible]
[illegible] [illegible] [illegible] [illegible] [illegible] [illegible]
[illegible] [illegible] [illegible] [illegible] [illegible] [illegible]
[illegible] [illegible] [illegible] [illegible] [illegible] [illegible]
[illegible] [illegible] [illegible] [illegible] [illegible] [illegible]
[illegible] [illegible] [illegible] [illegible] [illegible] [illegible]

de. Daniele
[illegible]
dal [illegible] Giorgio [illegible]
le terre di [illegible] qual
et il possesso sia stato quieto [illegible] della
incerto, et senza questo, et [illegible] erra
[illegible] testimoni, per lui esaminati, et [illegible]
chiamo nella strada de. [illegible] maggio 1690, è come
[illegible] annotati, è quali si [illegible]
un'altra vigna [illegible] d'questi [illegible] ma [illegible]
[illegible] Volmera, [illegible] platani nella sudetta
parte, [illegible] tutti [illegible] et [illegible] et un
paro di [illegible] di [illegible] Andrea Calegari [illegible]
[illegible] fatte da loro [illegible] suo cognato
et [illegible] del [illegible] Giovanni [illegible] suo socero, et [illegible]
[illegible] tutti il possesso di quella, passò quieto, et
pacifico, et più della prescrizione d'anni trenta
[illegible] che la possede il Calegari, [illegible]
testimoni allegati [illegible] [illegible] questa
vigna [illegible] essendo altro [illegible]
passato [illegible] [illegible] [illegible] [illegible]
[illegible] sua sorella, moglie del [illegible] Calegari [illegible] stata
[illegible] d'accordo [illegible] citata d'erma, et [illegible]
[illegible] [illegible] [illegible] [illegible] [illegible] passato della
[illegible] [illegible] [illegible] [illegible] [illegible]
[illegible] [illegible] [illegible] [illegible] [illegible] [illegible]
et [illegible], et [illegible] [illegible] [illegible]

[illegible] cuangeli come [illegible]
[illegible] poi [illegible] già [illegible]
[illegible] Dimar [illegible] Franca capela
[illegible] [illegible] fra [illegible] de [illegible]
[illegible] [illegible] [illegible] [illegible]
[illegible] principale
et [illegible] [illegible] [illegible] [illegible] [illegible]
della [illegible], contra d'essi fatta [illegible] [illegible] [illegible]
[illegible] [illegible] [illegible]

con divini, [illegible]
nel C. Rangiero
[illegible] per
di [illegible] all'
principale, et [illegible] Calegi [illegible]
altra ragni de [illegible] i [illegible] [illegible] nel
C. [illegible] [illegible] dinaro nella [illegible] [illegible] per
ut [illegible] di [illegible] de Calegi, et se vendeno ad
instanza de [illegible] [illegible] evangeli con [illegible] de [illegible]
[illegible] et [illegible] Certaldin suoi [illegible], et con [illegible] de
famiglia de [illegible] [illegible], et [illegible] [illegible], altri suoi [illegible]
minori [illegible] quelli dei [illegible], et con nella
[illegible] [illegible] [illegible]

[illegible] ad es magnifico [illegible] data la [illegible] voce
[illegible] [illegible], [illegible] [illegible] data voce
[illegible] [illegible] [illegible] [illegible] data voce
[illegible], de [illegible] data voce

[illegible] ad [illegible] [illegible] doppio molte voce [illegible] [illegible]
[illegible] al [illegible] [illegible] le [illegible] [illegible] [illegible]
[illegible] de [illegible] [illegible] [illegible] [illegible] [illegible]
[illegible] [illegible] essendo sotto la [illegible], nella persona del
[illegible] [illegible] evangeli [illegible] [illegible] [illegible] [illegible] a
[illegible] della [illegible], con [illegible] [illegible]

Nota. origo

Cu.mo B. Cap.o G. et B. Sua, et
ad m.to de m.o Nicolò Pendinelli sarà
registra qui sotto la polizza d'incanto finito
ento in copia: essendo ella prima mostrata essa
copia agli Spl.di m.tro Santo, et m.
Franc.o Salamone Nod.o delle sues, quali
con lor giur.mo la cognoscono sono del
carattere delle cre del q.d S. Juame Mordi.tto
fù cod.o in questa carilla, affin nessuno possa
dire da copia cre di detti q.d Mordi.tto. Et
attento la polizza principale dell'incanto non
si può trovare; et nel L.o a c.o 70. t.o dovendo
app.o esser estratta essa copia, si vede solo il
principio di q.lla di mano del medo cod.o
et la da recognire, et mostra avere la seguente
a lui Pendinelli pigata negli atti de m. Dom.o
Sacchiclesi nod.o et m.a fronte rinata si da
polizza ad instanza dellag.ale le case mennate
in essa, furono minutate et vendute de
di. 17. marzo. 1693. letta et in contratto
et s.s. Ill.ma con essa Polizza d'incanto
et affine che semano quin si deve si possa
far il catastico nel nome de sud.o Pendinelli
consist. di due case, che in d.a polizza
deliberate, sotto q.lla de di. 30. luglio 1692.
et seguente appare; dovendosi et dar
de penna al sp.o spacio, et app.o il d.o
principio

principio - et
exc.ti cpo 2.o Inc
Non volendo l'Inc
a chi più offerisca la metà d'una habitaù di casa
posta nella Contrà di S.ta Maria odigitria fo' de ragis
del q.m Marco, et q.m Theodoro Clado fratelli q.m
Sac.do a lui q.m Marco pervenuta per à de Compera
dal pub.o Notaro della Ser.ma Cancelleria ad Instanza de una q.m
Dna Cat.na vedova del q.m Fabrario Grapullo per
la sua dote appo il catastico in nod.o di esso q.m Marco
fatto per man del q.m Pietro Mussuro fu nod.o della
Cancell.a Ducale sotto di ò settembre 1550 et con un quello al quale
si habbia ritenuto, et si vendono ad Instanza de Dna Paola
vedova in p.ma Matrimonio del q.m Theodoro per
il resto del suo Ped.to Dotale li sono appo . . . et
le spese seguite, et secutive in li atti del suo giudicato
allegate dall'Ill.mo di propria p.ma de q.m Michel Ligrolo
nod.o di S.to Ill.mo sotto di 19 ott.re 1575 con un quello Pietro nodi
et
Notta li sotto le Stride dell'Illustrissimi delle case la
Contrà Mistro Andr.a Clado in sua spettanti, et con consenso de
m.a Maretta sua sorella la qual sua Contrà fu
in Contrà giud.o per il Ill.mo Reg.to revocata appo il Sig.r
sotto che Stride de di 12 Decembre p.mo passato fuori la
medesima Contrà papa istanza Clado poi si la
rimosso da sua Contrà.
Adì dì 23 January 1579

Alegro

Anno 1605

Die 29 Januarij 1579 data fuit nos

Die 30 d.to [illegible] 1 nos

Die 7 Februarij 1579 3a. nos

Die 13 Martij 1580 data fuit 4a nos

Die 20 d.to alia nos

Die 10 April data fuit nos

Die 17 d.to data fuit nos

Die 9 Oct.s 1580 data fuit nos

Die 18 Januarij 1580 data fuit nos

Die 5 Maij 1580 data fuit nos

Die 26 Martij 1587 Data fuit nos

Die 30 Julij 1587 Per il Ill.mo Reg.te sentendo
rotti la Cola g.ni Jacquarto doppo molte noce, hà
deliberato la rehotti mitta d'caso nel nos, e.
gionar de m.o X.e.o Pel uscale Sartor, g.ni dare e
presente sellante a segno della sua cos giu offe:
rete

Io Bart. Santi rogo lettr. oferano quanto di sopra

Io Franc.o Salamone ancor.o assist.te p la carica del ancor.o Monti

Die 17

G.C. n. 4 Stan. adesso g. Jnanto
due d'oncy ne logò
loro gizanbelli = prot.
del g.to Michel fuo stato g.to che ha ma passato
et sep.to al X.S. n. Rosi G.n fò del nob.le g. Remulo
et ipso 25 gizanbelli prenate, d.e ancora
et gizanbelli a d.o g.to Michel dal g.to g.to nò Rec.
et ha et do prè, et fu.o essen quiete, et pacifice
ohra la Cerimonia d'anni 30 cod ipso gla de:
ponendo delli Testi omni rati sop.a Et inde fatte
delle p.te ancora et gizanbelli sotto li 23 Dec.
p.o p.ss. scritte nel S.to ad lor deputato della Cam.a
d.i act. 128 alle quali Sano Contradeli Cl.ri
Cambiavi et Baldin g. Interesse della Cam.a p.ll.
cod Cred.o del g.to Michel G.n ipso Contrad.
notato d.o d'ette Inde sotto li 10 Dec.o p.o
p.ss. et g. Ser.o delli Cl.ri o. Reg.to et Cap.o G. Gerard
s.s. g.to Mele d.e S.to De di 20 Feb.o irgbi notata a Cl.
Jnt.ro d'ella contrad. fò enunciato, et mio cak
restando ene inde senza ch.o Jnpedim.to alle
quali in ogni et gdra rel.o Sabeatis, et vend.
d.e ancora gizanbello ad Just.o de Blasio
Padast g. p. fiorin d.i centiam du g. 6 p. 4 p. d.o
Ducati n.o cento e dodese di Sanen die Sal

[illegible] Congiarelli de d.o rodeel
[illegible] d'essa Carc.re [illegible] nom. [illegible]
[illegible] 1.ri [illegible] dell'Ist.re fatta
[illegible] de' [illegible] alli [illegible] et di [illegible] fundosi [illegible]
conforme l'ord.ne Ist.re in tal parte non disponente
scritto nel lib. mem.le di questa Carc.re [illegible]
[illegible] passer con[illegible] quella dovendo il Comp.re nel
rod del quale già debb.te le [illegible] [illegible] con Congi.
ra[illegible] [illegible] d'esse nel [illegible] [illegible]
[illegible] le pene solite ec. ——

A' q.sto modo [illegible] fu' eseguita [illegible] della [illegible]

Iacopo Francesco dell'A.

Arezzo)

Sopra [illegible] due di maggio d'oggi so/ crit.o con il Congiarelli
[illegible] al Cos de metterlo à pag.re 3.i et [illegible] [illegible]
et [illegible] Congiarelli [illegible] 2.i al nob. [illegible] Iac. Quirini
fu [illegible] [illegible] di raggio del q. [illegible] fundosi [illegible]
q. [illegible] et [illegible] [illegible] [illegible] [illegible]
[illegible] quello di [illegible] [illegible] [illegible] [illegible]
Dì 6 marzo 1697 fu data [illegible] voce.
Dì 13 [illegible] fu data voce
Dì 17 detto 1697 3.a voce
Dì 19 detto 1697 [illegible] [illegible] [illegible] [illegible] [illegible]
de' [illegible] de Lucca [illegible] del [illegible] q. fundosi [illegible]
[illegible] [illegible] [illegible] [illegible] [illegible]

Ze

Die 4 Julij 1697 [illegible]
in [illegible]
die 18 ott.bris 1697 [illegible]
[illegible] Jhan Mariano [illegible] [illegible]
[illegible] debbitore [illegible] due pelle de cipr. nel rad.o e
stora de B.o Marco Parachi p.pe mille quattrocento
quarantaun Jb a ragione della [illegible] che giustf.
[illegible] 1441 [illegible]

Die 8 Nov.bris 1697 Comp.e Jn Cam.a B.o Marco Parachi
p.r nel radunamento del quale fu.o detto che [illegible]
ricevuto me [illegible] dover far la p.te nostra di
renonzia qualsiasi de B.o Marco Sforzacen.a di [illegible]
et libert.e renonzia a s.r Giac.mo de Luca q.d habito de gab-
pitto, et anche [illegible] delle [illegible] et [illegible]
Haver [illegible] dal d.o s.r Giac.mo lire quattrocento
settanta da q.te x l'uno et [illegible] fino il quattro.o
della [illegible] d.o rilasso al s.r Giac.mo [illegible] [illegible]
[illegible] de C.a [illegible] Jurdoschiadi [illegible]
ragion de Parachi contra li restanti ben del q.d
Michel Jurdoschiadi suo debitore [illegible] il [illegible] del suo
Cred.o [illegible] parte la p.te renoncio d.o Giac.mo
far et disporner come le sarà detto debitore [illegible] nel
rad.o et ragione suo nella qual cosa [illegible] fan [illegible]
[illegible] et ex consequenti [illegible] il Catastico giusta
[illegible] et [illegible] della [illegible] di mano [illegible] Parachi
[illegible] etc
(io Marco Parachi [illegible] quanto di sopra

[illegible] pro mò adì più offerisce il luogo et porto
[illegible] del Feudo del castel nouo cò tutte
[illegible] et grande. et cò il Carro . . .

[illegible] Sig.r Mari Ant.o Pasq.o fu de S.
Mari, et S. Mic.o Pasq.o et fratelli fu de S. Ant.o à loro
guarento detti d.ti loro pri, et q. ex. Ill.mo Pasquale
Pinello d.o loro quietam.te et pacifica.te d'hre la
Gurgitel d'anni 20 sch. cò lanz affermato cò loro
giur.to li testi. esam. sopra le mide di 20 tt.li ergo
et 20 ell qual s. Lattr. ne la qual posizione
di Pinea fu intimata ad ins.to d'ell.te M.
Mari Panzino, avocato, et di S. Mari Pasquali
Comesi dell'sop.to Ill.mo S. Mari Ant.o Pasq.o fu de
Mari, et M.o Pasq.o fu de S. Ant.o suo nod
sp.o et dell'Ill.mo S. Mari, et S. Mari battista fu
S. Ant.o suo nod. fatta li 2 Marzo pass.to per
che S. Pare Cappuccino nod. pub. di Bri. registrata in
libro Receptar. di q.a Cam. sub li 25 sett.re pass.to
me nò ad inst.a del Ill.mo S. Mari Pasq.o cons.r in
questa città altro fillo del sop.to Ill.mo S. Ant.o
dover quella vender al pub.o incanto et delibe.
rarla à chi più offerirà, essendo obligat. il Comp.o di
vitar il tutto mese anno doppi la delib.ne a S. Ill.mi
Notis et
Di Pate. Cip.mo giugno ergo
Panzi. Camer. Dr. Not. Sig.
Allego
Sopra il luogo et posizione del C.o Pinea posto
nel Feudo del castel nouo cò tutte le sue ragioni
attin